This is a digital copy of a book that was preserved for generations on library shelves before it was carefully scanned by Google as part of a project to make the world's books discoverable online.

It has survived long enough for the copyright to expire and the book to enter the public domain. A public domain book is one that was never subject to copyright or whose legal copyright term has expired. Whether a book is in the public domain may vary country to country. Public domain books are our gateways to the past, representing a wealth of history, culture and knowledge that's often difficult to discover.

Marks, notations and other marginalia present in the original volume will appear in this file - a reminder of this book's long journey from the publisher to a library and finally to you.

Usage guidelines

Google is proud to partner with libraries to digitize public domain materials and make them widely accessible. Public domain books belong to the public and we are merely their custodians. Nevertheless, this work is expensive, so in order to keep providing this resource, we have taken steps to prevent abuse by commercial parties, including placing technical restrictions on automated querying.

We also ask that you:

+ *Make non-commercial use of the files* We designed Google Book Search for use by individuals, and we request that you use these files for personal, non-commercial purposes.
+ *Refrain from automated querying* Do not send automated queries of any sort to Google's system: If you are conducting research on machine translation, optical character recognition or other areas where access to a large amount of text is helpful, please contact us. We encourage the use of public domain materials for these purposes and may be able to help.
+ *Maintain attribution* The Google "watermark" you see on each file is essential for informing people about this project and helping them find additional materials through Google Book Search. Please do not remove it.
+ *Keep it legal* Whatever your use, remember that you are responsible for ensuring that what you are doing is legal. Do not assume that just because we believe a book is in the public domain for users in the United States, that the work is also in the public domain for users in other countries. Whether a book is still in copyright varies from country to country, and we can't offer guidance on whether any specific use of any specific book is allowed. Please do not assume that a book's appearance in Google Book Search means it can be used in any manner anywhere in the world. Copyright infringement liability can be quite severe.

About Google Book Search

Google's mission is to organize the world's information and to make it universally accessible and useful. Google Book Search helps readers discover the world's books while helping authors and publishers reach new audiences. You can search through the full text of this book on the web at `http://books.google.com/`

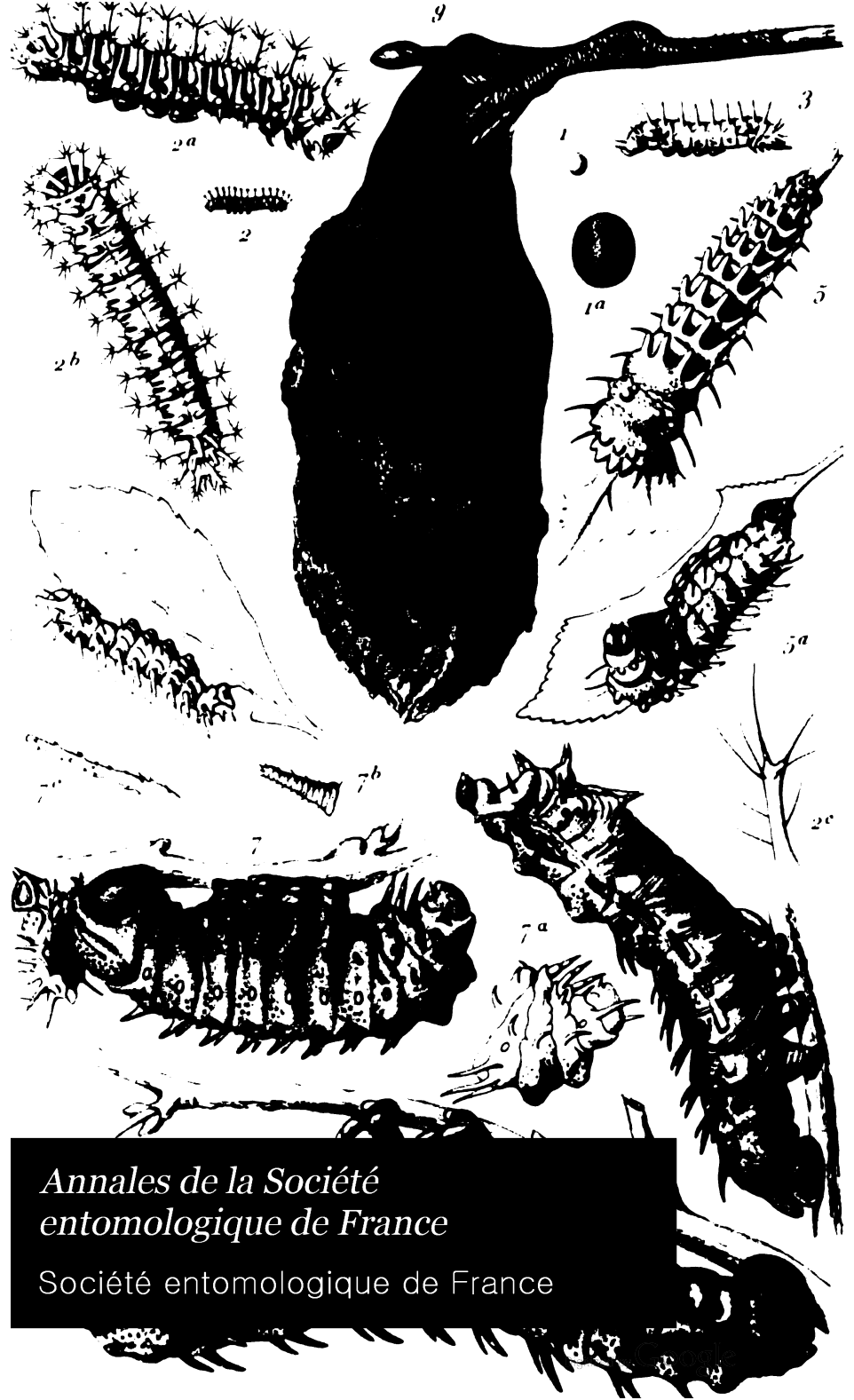

Annales de la Société entomologique de France

Société entomologique de France

SOC
7067

E.D.
S678.5a
v.10
Series 5

13-31 5/10 1880

Library of the Museum

OF

COMPARATIVE ZOÖLOGY,

AT HARVARD COLLEGE, CAMBRIDGE, MASS.

Founded by private subscription, in 1861.

Bought.

No. 6823.

Feb 2-May 2, 1881. Bd Feb 9, 1882

Digitized by Google

Digitized by Google

Digitized by Google

ANNALES

DE LA

SOCIÉTÉ ENTOMOLOGIQUE

DE FRANCE

Digitized by Google

1915
1922

Digitized by Google

ANNALES

DE LA

SOCIÉTÉ ENTOMOLOGIQUE

DE FRANCE

FONDÉE LE 29 FÉVRIER 1832

RECONNUE COMME ÉTABLISSEMENT D'UTILITÉ PUBLIQUE

par décret du 23 août 1878

Natura maxime miranda in minimis

5e SÉRIE. — TOME DIXIÈME.

PARIS

AU BUREAU DU TRÉSORIER DE LA SOCIÉTÉ

M. LUCIEN BUQUET

rue Saint-Placide, 52 (Faub. Saint-Germain).

1880

Digitized by Google

Article 32 du Règlement. *Les opinions émises dans les Annales sont exclusivement propres à leurs auteurs. La Société n'entend aucunement en assumer la responsabilité.*

Paris — Typographie FÉLIX MALTESTE et Cie, [rue des Deux-Portes-St-Sauveur, 22.

Digitized by Google

1re PARTIE

ANNALES
DE LA
SOCIÉTÉ ENTOMOLOGIQUE DE FRANCE

DESCRIPTIONS
DE
Coléoptères nouveaux du nord de l'Afrique

3e Partie (1).

Par M. Léon FAIRMAIRE.

(Séance du 10 Avril 1878.)

54. Malachius semimarginatus. — Long. 3 1/2 mill. — ♂. *Oblongo-parallelus, atro-cyaneus, elytris magis cyanescentibus, apice rufis, antennarum articulis 4 primis rufis, nigro maculatis, capite parte antica et ore rufis; capite inter antennas antice sat acute producto, antennis dimidio corpore longioribus, articulo secundo inflato, articulis primo tertioque crassiusculis; prothorace subovato, postice angustato, convexo, postice vitta pallida anguste marginato; elytris oblongis, convexis, apice rotundatis et leviter impressis, pilis nigris parum dense hirtulis; pedibus sat elongatis, tarsis anticis basi testaceis.*

♀. *Oblonga, postice valde dilatata, atro-cyanea, minus nitida, aptera, elytris immaculatis, a medio postice ampliatis, apice rotundatis, capite*

(1) Voir Annales 1879, 1re partie, page 155; 2e partie, p. 245.

Digitized by Google

mutico, antice anguste testaceo, antennis simplicibus, elytris minus lævigatis.

Lambessa (R. Oberthür).

Ressemble au *M. angusticollis*, mais en diffère notablement par la conformation de la tête armée d'une pointe, des antennes à articles basilaires renflés, par le corselet étroit, plus rétréci en arrière, et par les élytres bien arrondies à l'extrémité.

55. MALACHIUS PALLITARSUS. — Long. 3 1/2 mill. — *Oblongus, parallelus, obscure cyanescenti-æneus, nitidus, prothorace rufo, margine postico dilutiore, elytris apice rufis, capite margine antice pallide flavo, antennis fuscis, basi rufis, tarsis flavo-testaceis, unguibus fuscis.*

♂. *Capite medio late impresso, impressione medio elevata, antennis corpore vix sensim brevioribus, articulis 4 primis crassioribus, supra fusco-plagiatis; prothorace transverso, elytris fere latiore, lateribus arcuato, ante marginem posticum transversim impresso, ad angulos profundius; elytris apice oblique truncatis, intrusis, angulo suturali late rotundato; pedibus elongatis, tibiis posticis leviter arcuatis.*

♀. *Simillima, elytris longioribus, macula apicali minus lata, capite minus impresso, antennis basi æqualibus, articulo primo fusco, prothorace elytris sensim angustiore.*

Biskra (R. Oberthür).

Ressemble beaucoup au *rubricollis* Marsh. (*ruficollis* Ol.), mais plus grand, à antennes plus longues, non dentées à la base, à corselet fortement impressionné à la base et à élytres glabres.

56. TROGLOPS EXOPHTHALMUS. — Long. vix 2 mill. — *Oblongus, atrocyanescens, nitidus, capite (basi excepta) pallide flavo-testaceo, prothorace flavo-rufo, disco transversim late nigro, pedibus flavo-rufis, antennis fuscis, articulis basi rufescentibus, primo rufo; capite brevi latissimo, prothorace longe latiore, inter oculos profunde intruso, antice lobo medio profunde excavato munito, oculis magnis; prothorace breviter ovato, antice cum angulis rotundato, postice angustato, angulis posticis fere obtusis, medio valde convexo, basi transversim impresso; elytris prothorace valde latioribus, postice ampliatis et rotundatis, tenuiter sat dense punctulatis, basi leviter elevatis.* ♂.

Biskra (R. Oberthür).

Digitized by Google

Ce joli insecte est très-remarquable par sa tête courte et large, profondément excavée en devant et présentant, au bord antérieur, un renflement également creusé au milieu.

Le *T. latifrons* Peyr. (Abeille, 1877, 238), de Biskra, paraît très-voisine de cette espèce. En voici du reste la diagnose :

Niger, antennis pedibusque testaceis, femoribus posticis nigris, thorace rufo, disco nigro ; thorace postice coarctato ; ♂ capite latiore, flavo, vertice nigro, medio excavato, antice bipliicato. — Long. 2 mill.

Les antennes seraient entièrement testacées, les fémurs postérieurs seraient noirs, la ponctuation des élytres serait assez forte, les élytres du mâle seraient parallèles, le front serait profondément excavé transversalement avec le bord antérieur limité par une plaque placée derrière l'épistome, divisée en deux plis par une profonde impression presque bifide au sommet, le fond de l'excavation muni d'un tubercule mousse peu apparent.

Algérie (Marmottan).

57. Troglops basicollis Fairm., Pet. nouv, entom., 1877, 141. — Long. 1 3/4 mill. — ♂. *Oblongus, dorso planiusculus, ante apicem leviter dilatatus, apice rotundatus, niger, valde nitidus, antennarum basi, prothoracis margine postico tibiisque anterioribus rufo-testaceis ; capite prothorace paulo latiore, oculis valde prominulis, antice profunde ac late, fere triangulariter excavato, margine antice medio leviter tuberculato ; antennarum articulo primo infuscato, tertio extus apice acuto ; prothorace postice constricto, antice convexo, postice transversim impresso et utrinque leviter tuberculato, fere lævi ; scutello fere lævi ; elytris vix perspicue asperatis, post scutellum transversim leviter impressis.*

Algérie (G. Allard).

Ce *Troglops* paraît très-voisin du *T. angustatus* Reitt., Berl. Ent. Zeit., 1872, 181 :

Long. vix 2 mill. — *Niger, nitidus, fronte, ore, antennarum basi prothoraceque postice, femoribus tibiisque 4 anticis apice testaceis ; thorace basi angustato, lateribus et antice rotundato.*

Assez étroit, d'un noir brillant, base des antennes, hanches et tête, sauf

Digitized by Google

une étroite partie postérieure du front, bord postérieur du corselet, extrémité des quatre fémurs antérieurs et les quatre tibias antérieurs d'un jaune rougeâtre. Tête du mâle beaucoup plus large que le corselet, front largement et profondément creusé, la partie postérieure de l'impression plus fortement creusée en travers, longuement sillonné en avant vers la bouche et échancré en rond antérieurement. Corselet presque aussi large, fortement rétréci à la base, arrondi latéralement, bord antérieur fortement dilaté-arrondi sur le front, angles postérieurs presque droits. Élytres brillantes, unies, très-finement et indistinctement ponctuées, étroites au milieu, un peu élargies vers l'extrémité et obtusément arrondies ensemble.

Frendah, province d'Oran.

La coloration de la tête et la conformation de la cavité frontale ne permettent pas de confondre cette espèce avec le *T. basicollis*, auquel elle doit du reste ressembler beaucoup.

Le *Troglops marginatus* Er. se retrouve aussi à Tanger et aux environs d'Alger (G. Allard); les individus algériens sont un peu plus grands que ceux d'Andalousie.

58. TROGLOPS CORALLIFER Fairm., Pet. Nouv. entom., 1877, 141. — Long. 2 1/2 à 3 mill. — ♂. *Oblongus, postice dilatatus et convexus, cæruleo-niger, nitidus, antennarum articulis 2-5 flavo-testaceis, prothoracis parte fere dimidia basali rufa, tibiis tarsisque 4 anticis obscure testaceis; capite prothorace haud latiore, medio leviter impresso, prothorace postice constricto, antice convexiusculo, basi valde producto et profunde subarcuatim impresso; elytris basi prothorace latioribus et planatis, sed mox valde ampliatis, convexis, postice rotundatis, laxe tenuiter aspero-punctatis.*

Lambessa (R. Oberthür).

Ressemble extrêmement au *basicollis* et en est peut-être la femelle; mais la taille est bien plus grande, le corselet est plus rétréci, plus prolongé à la base qui est à peine tuberculée, et la sculpture des élytres est un peu plus ponctuée.

59. TELEPHORUS DEPORTATUS Fairm., Pet. Nouv. entom., 1876, 38. — Long. 13 mill. — *Elongatus, pallide luteo-flavescens, nitidus, elytris pal-*

Digitized by Google

tide luteis, sat dense pubescentibus, mandibularum apice, genubus tibiisque nigricantibus, antennis corpore medio vix longioribus, infuscatis, articulis 2 primis luteo-flavis, tertio quarto vix sensim breviore et secundo vix dimidio longiore; capite inter oculos linea angulata impresso; prothorace brevi, elytris valde angustiore, ad angulos late rotundato, margine postico arcuatim sinuato et leviter elevato, linea media ante basin in puncto terminata, utrinque late impresso; scutello triangulari, apice obtuso, medio obsolete lineato; elytris elongatis, parallelis, prothorace latioribus, apice fere truncatis, dense tenuiter rugosulis, utrinque lineis 2 obsolete elevatis; unguibus simplicibus, basi obtuse angulatis.

Lambessa.

Paraît voisin des *T. antennalis* et *barbarus*, mais les crochets des tarses sont tout à fait simples et ne présentent à la base qu'un angle très-obtus.

60. Telephorus occipitalis Fairm., Pet. Nouv. entom., 1876, 38. — Long. 11 1/2 mill. — *Elongatus, squalide lutescens, pubescens, antennis obscuris, articulis 2 primis totis et ceteris apice anguste luteis, macula occipitali, femorum apice tibiisque infuscatis; capite antice, infra antennas, arcuatim impresso, palpis luteis, maxillarium articulo ultimo fere cultriformi; antennis corpore vix brevioribus, articulo secundo tertia plus dimidio breviore, tertio quarto paulo breviore, ceteris elongatis, apicem versus paulo longioribus; prothorace longitudine haud latiore, margine antico cum angulis late rotundato, angulis posticis minus rotundatis, margine postico medio vix sinuato, leviter elevato, dorso linea media impressa, antice medio abbreviata, postice in impressione transversa basali terminata, antice transversim obsolete impresso et infuscato, utrinque late impresso; scutello triangulari, apice truncato; elytris elongatis, apice fere truncatis, prothorace sensim latioribus, tenuissime dense asperulis, utrinque lineis duabus leviter elevatis; unguibus omnibus simplicibus.*

♀. *Magis opaca, antennis brevioribus, prothorace antice arcuatim impresso et magis infuscato.*

Maroc.

Cette espèce se rapproche aussi du *T. antennalis*.

61. Phlæocopus pallicolor Fairm., Pet. Nouv. ent., 1876, 49. — Long. 7 1/2 mill. — *Elongatus, subcylindricus, griseo-villosus, testaceo-*

Digitized by Google

rufus, nitidus, postice paulo dilutior, antennis obscuris, basi testaceis; capite antice tenuissime striolato et utrinque foveolato; oculis grossis, grosse granulatis; antennis apice compressis, leviter serratis, articulo ultimo compresso, duobus præcedentibus conjunctis paulo longiore, apice anguste rufescente; prothorace oblongo, tenuissime striolato, lateribus postice constricto et utrinque impresso; elytris parallelis, a basi ad medium sat fortiter punctato-substriatis, post medium tenuiter punctulato-rugulosis, medio utrinque oblique vage fusco-signatis.

Biskra (Gaston Allard). — Trouvé dans le pédoncule d'une feuille de palmier.

Je n'ai vu qu'une seule femelle de cette espèce qui paraît très-distincte du *P. Buquetii* Spin., du Sénégal; ce dernier présente une sculpture à peu près semblable sur les élytres, mais la coloration d'un brun marron avec une bande transversale blanche sur le milieu des élytres est très-différente; en outre, le corselet est brusquement déclive en avant, le disque est concave au milieu, etc.

L'unique individu que je décris n'est pas en parfait état, et sa coloration est peut-être incomplète; les élytres présentent de chaque côté une teinte brunâtre vague, dirigée obliquement, et sur le bord externe on voit une teinte pâle également vague et inégalement indiquée de chaque côté.

62. APATE HAMATICOLLIS Fairm., Pet. Nouv. entom., 1874, 407. — Long. 7 à 11 mill. — *Oblonga, cylindrica, brunneo-fusca, elytris interdum brunneis; capite basi transversim impreso, fere lævi, antice convexiusculo, punctato; prothorace antice muricato, postice granulato, linea media lævi subimpressa antice abbreviata, angulis anticis utrinque in cornu antice reclinato, supra dentato, apice obtuso aut bidentulo productis; elytris seriatim foveolatis, intervallis leviter punctulatis et leviter transversim rugosulis, apice declivibus, rotundatis, margine externo tenuiter denticulato, sutura postice profundiore; pectore aspero-punctato, abdomine tenuiter dense aspero-punctulato, fulvo-sericante, antennis testaceis.*

Souf (Thiébault).

Varie beaucoup de taille; chez les petits individus, les angles antérieurs du corselet sont bien moins développés. Ressemble à l'*A. cornuta*; en diffère par l'absence de côtes sur les élytres qui sont beaucoup plus

Digitized by Google

courtes, par le corselet moins parallèle, plus rétréci en avant, par la tête fortement impressionnée au sommet, par l'absence de pubescence et par la coloration assez brillante, plus brune.

Ce doit être le même insecte décrit par M. de Marseul (Abeille, 1867, p. XXXIV), sous le nom de *Zickeli*.

63. ERODIUS THIEBAULTII Fairm., Pet. Nouv. entom., 1871, 141. — Long. 11 mill. — *Ovatus, postice attenuatus, valde convexus, castaneo-brunneus, nitidus, postice minus subtus nitidior; capite opaco, antice infuscato, dense tenuiter asperato, antice fortius ac rugosius, summo anguste lævi; antennis apicem prothoracis angulorum attingentibus, articulo ultimo pallidiore; prothorace brevi, basi late ac valde utrinque sinuato, angulis posticis latis, postice productis, tenuiter asperulis, intus impressis; elytris dense sat tenuiter granulato-asperulis, medio laxe, basi lævigatis, incostatis, lateribus lævibus; prosterno medio tenuiter transversim striguloso, meso- et metasterno et abdominis basi leviter impressis, tenuiter dense asperulo-strigosis, segmentis ceteris medio asperulis, ultimo dense asperulo; tibiis rugoso-punctatis, anticis acute bidentatis, calcaribus valde inæqualibus, tibiis posticis arcuatis, basi leviter sinuatis, calcaribus inæqualibus, uno cultriformi, apice obtuso, altero graciliore, longiore, acuto, leviter arcuato.*

Tougourt (Thiébault).

Cet *Erodius*, sans côtes sur les élytres, se rapproche beaucoup de l'*exitipes*, dont il diffère par sa coloration brune, son corps demi-transparent, sa taille bien plus petite, les élytres plus atténuées en arrière, plus longues, le corselet à angles antérieurs plus saillants, plus pointus, les postérieurs à peine anguleux, avec le bord postérieur très-déprimé près de ces angles; la tête est aussi plus large.

64. ERODIUS EXTERNUS Fairm., Pet. Nouv. entom., 1875, 543. — Long. 3 1/2 mill. — E. Wagneri *simillimus, elytris paulo minus brevibus, prothorace antice minus angustato, et presertim costis elytrorum extus magis approximats, elytris postice magis asperatis, punctis asperis fere ad medium euntibus, spatio externo paulo minus usque ad basin asperulo.*

Mogador.

Ne diffère de l'*E. Wagneri* que par les trois côtes externes des élytres

Digitized by Google

plus rapprochées, ce qui rend l'espace sutural plus large, et par les fines granulations de l'extrémité des élytres qui sont plus nombreuses, plus marquées, remontent presque jusqu'au milieu et remplissent, en devenant plus fines, l'espace des deux côtes externes.

65. PACHYCHILA ANGULICOLLIS Fairm., Pet. Nouv. entom., 1875, 543. —Long. 15 mill. —*Ovato-oblonga, postice leviter dilatata, dorso depressa, nigra, sat nitida, lævis; capite antice truncato, incrassato, transversim sat profunde impresso, impressione utrinque puncto impresso signata, utrinque ad oculos plica longitudinali elevata, antennis validis, prothoracis basin haud attingentibus; prothorace valde transverso, antice leviter attenuato, lateribus fere rectis, ad angulos posticos rotundatis, angulis anticis productis, basi profunde transversim impresso, margine postico medio arcuatim ampliato; elytris ovatis, basi truncatis ad humeros plicatis; capite subtus basi profunde ac late impresso, pedibus sat brevibus.*

Mogador.

Ressemble au *P. impunctata*, mais bien distinct par le corselet à angles antérieurs saillants, à bords latéraux presque droits et à bord postérieur largement arqué-rebordé.

66. MESOSTENA POLITIPENNIS Fairm., Pet. Nouv. entom., 1877, 161. — Long. 9 1|2 mill. — *Elongata, postice acuminata, parum convexa, nigra, nitida, prothorace elytrisque lævigatis, capite obsolete punctulato, medio convexo, utrinque longitudinaliter impresso, supra oculos carinato, carina inferiore extus acute angulata; antennis sat validis, basin prothoracis attingentibus, articulo primo crasso, secundo tertioque æqualibus, sequentibus vix decrescentibus, ultimo parvo, rufulo; prothorace breviter ovato, postice leviter angustiore, lateribus leviter arcuatis, basi dense punctato, stria transversa sat profunde imprssso, angulis posticis obtusis, sed apice acutiusculis; elytris basi prothorace vix lateribus, medio ampliatis, postice acuminatis, basi anguste marginatis; subtus lævis, mesosterno basi rugose punctato, inter coxas convexo, polito; femoribus apice punctatis, tibiis rugose punctatis.*

Tougourt (Thiébault).

67. MELANCRUS ALUTACEUS Fairm., Pet. Nouv. entom., 1875, n° 95. — Long. 6 mill. —*Ovato-oblongus, postice subdilatatus, sat convexus, piceo-*

Digitized by Google

fuscus, elytris magis infuscatis, sat nitidus; capite sat tenuiter sat dense punctulato, ac oculos utrinque obsolete plicato, antennis prothoracis medio longioribus; prothorace transversim quadrato, lateribus fere rectis, antice posticeque latitudine æquali, tenuiter sat dense asperulo, margine postico late arcuato, ad angulos posticos fere rectos viæ sensim sinuato; elytris ovatis, postice leviter dilatatis, apice obtuse acuminatis, subtiliter coriaceis et parum dense tenuiter asperulis; subtus nitidior, pectore dense tenuiter asperato, abdomine minus dense; pedibus sat brevibus, sat gracilibus, tibiis anticis intus breviter ac tenuiter setulosis, apice spina valida arcuata terminatis.

Biskra, fort rare (Puton et Lethierry).

Voisin du *pygmæus*, mais bien distinct par sa forme oblongue, le corselet plus long, plus carré, non atténué en avant, ni sillonné à la base, à angles postérieurs émoussés, les plis juxta-oculaires courts, moins marqués, et les élytres bien moins courtes, à aspérités plus fines et plus rares.

68. Scaurus contractus. — Long. 13 mill. — *Oblongo-ovatus, brevis, crassus, sat convexus, niger, nitidus; capite medio convexiusculo, utrinque plicato, antennis basin prothoracis attingentibus, articulo ultimo elongato, acuto, præcedentibus 2 conjunctis fere longiore; prothorace convexo, subquadrato, lateribus arcuatis, tenuiter sat dense punctato, ante marginem posticum transversum impresso; elytris breviter ovatis, lateribus arcuatis, medio ampliatis, sat tenuiter punctato-lineatis, margine externo et costa interna parallela costatis; subtus tenuiter punctulatis.*

Mogador (coll. Sédillot).

Ce *Scaurus* est fort curieux par sa forme ramassée, son corps assez convexe et ses élytres courtes, arrondiès sur les côtés et ayant chacune deux carènes externes; les fémurs antérieurs sont épais, mais non en forme de massue et armés en dedans, avant l'extrémité, d'une dent conique assez pointue; les tibias antérieurs sont légèrement arqués, et toutes les pattes sont anguleuses, surtout les antérieures, en dessous. Il est difficile de lui trouver une affinité bien positive; le *Scaurus* dont il se rapprocherait un peu serait l'*ovipennis*.

69. Pimelia semiasperula Fairm., Pet. Nouv. entom., 1865, 38. — Long. 10 mill. — *Brevis, modice convexa, nigra, modice nitida, glabra;*

Digitized by Google

capite asperato, lateribus et antice densius, haud sensim impresso, antennis brevibus, crassiusculis; prothorace transverso, lateribus valde rotundato, sat tenuiter dense ac æqualiter granulato, linea media lævi vix perspicua; elytris fere globosis, latis, basi late truncatis, apice obtusis, parum regulariter transversim plicatulis, basi tuberculis depressis, et utrinque lineis 3 longitudinalibus elevatis granulatis, prima obsoleta, tertia evidente, costa externa tenuiter granulata, intervallis laxe tenuiter asperulis, spatio externo densius ac evidentius; subtus subopaca, sat dense asperata, prosterno inter coxas sat angusto, impresso, abdominis segmento primo basi profunde transversim sulcato; pedibus sat brevibus, validis, asperatis, tarsis posticis articulo primo leviter compresso.

Province de Constantine.

Voisine de la *P. tuberculifera* Luc. (*serieperlata* Fairm. et *dayensis* Muls.), à peine plus grande et un peu plus convexe, avec les élytres couvertes de rugosités peu saillantes, un peu transversales, avec de fines granulations ou aspérités, formant de chaque côté trois rangées dont l'interne à peine distincte, les deux autres plus nettement marquées, assez saillantes, l'espace externe couvert de fines aspérités médiocrement serrées, les autres intervalles parsemés irrégulièrement d'aspérités moins marquées.

70. BRACHYESTHES APPROXIMANS Fairm., Ann. Soc. ent. Fr., 1873, 391. — Long. 8 1/2 mill. — *Brevis, convexus, niger, nitidior, lateribus fulvo-ciliatis, pedibus tarsisque fulvo-pilosis, asperulus, prothorace amplo, lateribus rotundato, angulis posticis evidentioribus, parum dense asperulo, scutello striolato, elytris apice obtuse rotundatis, sutura obsolete elevata, aspero-punctatis; tibiis anticis dente magno apicali armatis, basin versus pluridenticulatis.*

Souf; communiqué par M. Gaston Allard.

Ressemble extrêmement au *pilosellus*, mais sensiblement moins court, un peu obtusément arrondi en arrière, proportionnellement plus convexe, plus brillant; la tête est un peu moins densément ponctuée, l'échancrure est moins profonde; le corselet présente une ponctuation râpeuse médiocrement serrée; elle est très-serrée chez le *pilosellus;* les angles antérieurs ne sont pas seulement obtus, ils sont tout à fait émoussés, presque arrondis; le bord postérieur est finement marginé, un peu sinué de chaque côté, ce qui rend les angles plus marqués; l'écusson est très-finement

Digitized by Google

striolé en long, les élytres ont une ponctuation râpeuse presque également serrée, mais un peu moins forte et présente des vestiges de lignes presque indistinctes; la suture est faiblement élevée; les tibias et les tarses sont moins fortement velus; les tibias antérieurs présentent à l'extrémité externe une forte dent, et au-dessus, au lieu de la dent ordinaire, une petite saillie avec trois ou quatre très-petits denticules, suivis, vers la base, de petites crénelures.

71. Brachyesthes Gastonis Fairm., Ann. Soc. ent Fr., 1873, 392. — Long. 6 1/2 mill. — *Brevissimus, convexus, niger, subnitidus, lateribus pallido-ciliatis, pedibus pilosis, dense asperatis, pedibus obscure piceis, brevibus, tibiis anticis valde bidentatis, elytris latitudine haud longioribus, basi leviter angustatis, ruguloso-asperatis, apice obtuse rotundatis.*

Extrêmement court, très-convexe, d'un noir médiocrement brillant, bordé de cils pâles; dessous et pattes d'un brun foncé, à villosité grise; couvert d'aspérités serrées. Tête largement et fortement échancrée au bord antérieur. Antennes extrêmement courtes, rougeâtres, les cinq ou six derniers articles transversaux. Corselet près de trois fois aussi large que long, largement sinué au bord antérieur, rétréci seulement en avant; angles postérieurs obtusément arrondis, le bord postérieur indistinctement sinué. Élytres pas plus longues que leur plus grande largeur, à peine plus larges que le corselet, arrondies aux épaules, couvertes d'aspérités serrées et d'inégalités qui les rendent un peu rugueuses, ayant quelques vestiges de lignes longitudinales à peine distinctes; côtés arrondis, ne laissant pas voir en dessus le rebord externe qui est très-étroit et très-faiblement sinué; bord réfléchi assez large, très-finement granuleux, à peine creusé en gouttière à la base. Dessous et pattes très-finement granuleux; tibias antérieurs armés en dehors de deux dents très-fortes, surtout la dernière; au-dessus de la première, deux très-petites denticulations; tibias intermédiaires finement crénelés en dehors, ainsi que les postérieurs, qui sont en outre garnis de soies raides, plus courtes que les poils, et qui sont terminés par un lobe externe en palette relevée.

Dans cette espèce, la saillie prosternale est coupée en arrière à angle droit et forme une pointe.

Souf; communiqué par M. Gaston Allard.

Notablement plus petit que le *pilosellus* de Biskra, bien moins arrondi en arrière, avec le corselet moins ample, plus rétréci en avant, les élytres

Digitized by Google

plus ovalaires, les pattes plus courtes, les tibias antérieurs plus fortement dentés et les postérieurs terminés par un lobe bien plus grand; les tarses sont aussi plus courts.

Cet insecte diffère de ses congénères par la brièveté des tarses, les antérieurs dépassant à peine la dent terminale des tibias; les antennes sont également plus courtes, à articles très-courts, les sept derniers transversaux et plus larges. Chez les autres espèces, les premiers articles sont allongés et les suivants diminuent peu à peu de longueur en s'élargissant, sans devenir aussi courts.

72. MICROSITUS COMPACTUS. — Long. 8 à 9 mill. — *Oblongo-ovatus, convexus, fuscus, modice nitidus, palpis tarsisque piceo-rufescentibus, pilis pallide luteis sat dense ciliatus; capite antice sat fortiter emarginato, densissime punctato, fere ruguloso, transversim biimpresso, impressione antica magis depressa et utrinque profundiore, labro piceo-rufescente, leviter sinuato; antennis sat gracilibus, medio prothoracis longioribus, apicem versus vix crassioribus; prothorace longitudine plus duplo latiore, antice paulo angustato, lateribus leviter arcuatis, angulis anticis obtuse angulatis, posticis obtuse rotundatis, dorso densissime punctato, ♂ fere strigosulo; scutello brevissimo, punctatulo; elytris lateribus leviter arcuatis, basi levissime angustatis, apice obtusis, humeris fere rotundatis, dorso suturam versus bi aut tristriatis, striis tenuibus, intervallis leviter elevatis, tenuiter granulatis, extus dense sat regulariter asperulis et punctatis, striis obsoletis et intervallis obsolete elevatis, intervallo externo magis elevato; subtus dense punctatus, prosterni lateribus plicatulis, abdomine fere strigosulo-punctato, segmento ultimo dense punctato; pedibus rugosis, tibiis anticis extus denticulatis, ante apicem emarginatis et apice dente valido armatis.*

El-Aghouat (Ernest Olivier).

Se rapproche du *M. tumidus*, mais bien plus petit et plus étroit, avec les antennes un peu plus longues, la tête et le corselet plus fortement ponctués, ce dernier à angles postérieurs presque arrondis ; la sculpture des élytres est presque la même, avec les stries plus effacées en dehors; les tibias antérieurs sont différemment conformés et ne présentent pas deux grandes dents séparées par une large échancrure comme chez le *tumidus*.

73. OPATRUM INSIDIOSUM. — Long. 14 mill. — *Oblongum, subparalle-*

Digitized by Google

lum, modice convexum, fuscum, subopacum, pilis brevissimis rufo-luteis sat dense vestitum, tarsis palpisque piceis; capite tenuiter punctato-asperulo, antice transversim impresso, clypeo valde triangulariter emarginato, labro sinuato, margine laterali ad oculos rotundatim angulato, intus impresso; antennis basin prothoracis haud attingentibus, apicem versus leviter incrassatis, articulo tertio duobus sequentibus conjunctis longiore; prothorace transverso, lateribus late explanato et rotundato, antice paulo magis quam postice angustato, tenuiter punctato, utrinque arcuatim impresso, angulis anticis sat productis margine postico medio recto, utrinque sinuato, angulis latis parum productis; scutello brevi, asperulo; elytris oblongis, post medium obsolete ampliatis, parum profunde punctato-striatis, intervallis fere planatis, tenuiter asperulis; subtus dense tenuiter asperatum, abdominis segmento quarto breviore; pedibus asperis, tibiis anticis apicem versus parum latioribus, tarsis anticis articulo primo sequenti parum longiore secundo tertio quartoque æqualibus, posticis articulo primo quarto æquali.

Mogador; communiqué par M. Sédillot.

Cet *Opatrum* a un faciès fort différent de ses congénères d'Espagne et du nord de l'Afrique; il ressemble beaucoup au *nebulosum* P. B., du Sénégal, mais il en diffère par le corselet plus étroit et plus rétréci en avant, par les joues non anguleuses, presque tronquées, par l'écusson court et par les stries des élytres nettement ponctuées.

74. Opatrum Hookeri Bates, Entom. monthl. Mag., 1875, 219. — Long. 8 mill. — *Oblongum, nigrum, rugulosum, opacum, subcalvum (subtilissime, brevissime et parcissime griseo-pubescens); genis ante oculos valde exstantibus, rotundato-angulatis; capite prothoraceque dense, profunde et confuse asperato- (aut granulato-) punctatis, hoc lato, ad latera æqualiter rotundato, angulis posticis acutis, postice in medio obsolete carinulato; elytris antice prothorace angustioribus, humeris acute angulatim exstantibus, obsolete punctato-striatis, minute sed vix dense granulatis, interstitiis alternis obsolete obtuse elevatis; antennis tarsisque rufo-piceis.*

Habitat editiores montium « Atlas » in ascensu Djebel-Tezah (inter 9,000 et 11,000 s. m.). A Dre Hooker repertum.

Well distinguished amongst the *Opatra* by its rather largely developed

Digitized by Google

and equally-rounded prothorax (which, together with the head, is closely and coarsely *subpunctate-granulate*), by its nearly bald surface, and by its elytra (which are a little narrower anteriorly than the prothorax, and have their humeral angles acute and prominent) being less densely sprinkled with much smaller granules, and with their alternate interstices obtusely and obsoletely raised.

Genre PSEUDOLAMUS Fairm., Pet. Nouv. entom., 1874, 387.

Ce nouveau genre est voisin de celui des *Gonocephalum;* il en diffère par le dernier article des palpes maxillaires en ovale tronqué, non sécuriforme, l'épistome est médiocrement échancré, le labre est presque tronqué, les yeux sont petits, profondément entamés, les antennes atteignent la base du corselet, grossissent vers l'extrémité, le deuxième article aussi long que le troisième : elles sont un peu villeuses; le corselet est transversal, contigu aux élytres; les tibias antérieurs ne sont ni dilatés, ni dentés ; l'écusson est transversal, obtus au bord postérieur.

75. PSEUDOLAMUS SERIATOPORUS Fairm., loc. cit. — Long. 3 1/2 mill. — *Oblongus, subparallelus, parum convexus, fusco-brunneus, mediocriter nitidus, subtus picescens, pilis griseis brevissimis parce obsitus, antennis, palpis tarsisque rufescenti-piceis; capite dense sat tenuiter punctato, antice picescente, prothorace transverso, lateribus anguste marginatis, antice breviter arcuatis, grosse sat dense punctato, elytris punctis grossis substriatis, striis postice profundioribus, intervallis transversim leviter inaequalibus, postice magis convexis.*

Tanger.

Je crois qu'il faut rapporter à cet insecte le *Pachypterus pusillus* Baudi, Deut. Ent. L., 1876, 61, dont la description me semble convenir parfaitement au *Pseudolamus* comme espèce, et fait voir en même temps les différences qui s'opposent à son classement parmi les *Pachypterus :* corselet non crénelé latéralement, contigu aux élytres; derniers articles des antennes transversaux ; vestiture non pubescente, ni hispide. Voici, du reste, la diagnose :

P. PUSILLUS. — Long. 3 mill. — *Nigro-piceus, nitidulus, parce breviterque pubescens, capite thoraceque parum crebre fortiterque punctatis, hoc*

Digitized by Google

transversim subquadrato, lateribus valde marginato, basi elytris contiguo; hisce oblongo-ovatis, humeris prominulis, fortiter punctato-striatis, interstitiis uniseriatim punctulatis, epipleuris ante apicem subito attenuatis.

Les individus qui ont servi à la description de M. Baudi existaient dans la collection Dejean et provenaient de l'Andalousie, tandis que les miens sont originaires de Tanger.

76. Trachyscelis anisotomoides Fairm., Pet. Nouv. entom., 1876, 88. — Long. 2 2/3 mill. — *Ovatus, valde convexus, fulvo-testaceus, nitidus; capite sat dense punctato, oculis nigris, antennis crassis, brevibus, basin prothoracis haud attingentibus; prothorace transverso, longitudine plus duplo latiore, lateribus fere angulatim rotundato, antice paulo angustiore, angulis posticis valde deflexis, rotundatis; scutello triangulari, sat dense punctato; elytris ovatis, punctato-substriatis, stria suturali postice profundiore, intervallis planis, tenuissime sparsim punctatis, pedibus sat validis, ciliatis, tibiis anticis extus angulatis apice longe bimucronatis, tarsis anticis gracilibus, posticis basi crassatis, apicem versus attenuatis, primo duobus sequentibus conjunctis aequali.*

Bou-Saada.

Cet insecte ressemble assez au *T. aphodioides*, mais il en diffère notablement, outre la coloration, par la forme des tibias antérieurs qui sont obtusément angulés au milieu en dehors, avec deux ou trois épines; les élytres sont aussi moins fortement striées, et les antennes sont plus grêles à la base.

77. Tenebrio fuliginosus Fairm., Pet. Nouv. entom., 1874, 388. — Long. 17 mill. — *Elongatus, parallelus, parum convexus, fuliginoso-niger, opacus, subtus minus opacus, tibiis apice piceis, abdomine apice picescente; capite prothoraceque densissime ac tenuissime punctatis, hoc transverso, elytris haud angustiore, lateribus arcuatis, basi tantum rectis, ante basin linea transversa, utrinque stria longitudinali brevi abbreviata, angulis posticis rectis; scutello dense tenuiter punctato, transverso; elytris elongatis, apice fere rotundatis, marginatis, margine postice latiore, obsoletissime punctato-sublineatis, intervallis obsolete convexis, obsoletissime dense reticulatis, punctis minutis elevatis uniseriatim instructis,*

Digitized by Google

margine reflexo lato, fere planato; subtus dense tenuiter punctatus, pedibus punctatis, tibiis anticis valde arcuatis.

Maroc.

Ressemble extrêmement au *T. opacus*; en diffère par le corselet plus large, plus arrondi sur les côtés qui sont plus aplanis, le chaperon distinctement sinué de chaque côté, les élytres un peu plus courtes, plus arrondies et plus largement marginées en arrière, à lignes ponctuées, obsolètes, à réticulation presque indistincte au lieu d'une ponctuation bien visible.

78. PHYLAX OXYHOLMUS Fairm., Pet. Nouv. entom., 1876, 38. — Long. 9 mill. — *Ovatus, convexiusculus, niger, parum nitidus; capite antice emarginato, medio sat profunde transversim impresso, tenuissime punctato; prothorace transverso, lateribus antice tantum arcuatis, tenuiter reflexis, angulis anticis acute rectis, margine postico utrinque sinuato, angulis posticis retro productis, acutis, dense tenuissime punctulato; scutello brevissimo; elytris postice leviter ampliatis, ad humeros obtuse angulato-lobatis, hoc lobo marginato, tenuissime sublineato-punctatis, linea suturali paulo evidentiore; prosterno lateribus obsoletissime striatulo, medio cum meso- et metasterno dense tenuiter punctato; abdomine tenuissime sat dense punctulato, segmento primo basi strigosulo; pedibus punctatis, pedibus asperatis, extus fere crenulatis.*

Trouvé à Biskra par M. E. Olivier.

Voisin du *P. ovipennis* Fairm., mais plus large, plus grand, moins atténué en avant, à tête plus fortement impressionnée, à corselet plus large, sans impression à la base, plus rebordé latéralement, et à élytres non déprimées sur la suture, à lignes tout à fait obsolètes; la coloration est aussi presque mate.

La description du *P. incertus* Muls., Opusc., 14e cah., 1870, 23, se rapporterait assez bien à notre insecte, mais elle indique les intervalles des stries des élytres comme faiblement granulés et faiblement saillants à leur extrémité postérieure, et l'abdomen comme obsolètement ponctué; elle ne parle pas de la forme des angles postérieurs du corselet.

79. CATOMUS CONVEXIFRONS Fairm., Pet. Nouv. entom., 1877, 141 *Hedyphanes*). — Long. 9 mill. — *Elongatus, convexus, obscure æneus,*

Digitized by Google

nitidus, glaber, subtus brunneo-æneus, pedibus rufescenti-æneis, tarsis rufescentibus ; capite dense punctato, fere strigoso, inter oculos convexo, puncto frontali lævi, antice transversim impresso, antennis obscure testaceis, basin prothoracis superantibus, articulo primo crasso, sat brevi, secundo minuto, tertio sequentibus subæqualibus, penultimis leviter compressis, ultimo longiore, compresso ; prothorace vix transverso, lateribus valde rotundato, margine antico arcuato, basi late sinuato, angulis omnibus nullis, dense acupunctato, lateribus præsertim fere strigosulo ; elytris elongatis, basi prothorace haud latioribus, versus medium leviter ampliatis, postice attenuatis, apice obtusis, tenuiter striato-punctatis, striis vix impressis, intervallis valde planis, punctatis ; subtus dense punctatus.

Bou-Saada (G. Allard et R. Oberthür).

La forme de cet insecte le rend facile à reconnaître ; elle est allongée, très-convexe, la tête est rugueusement ponctuée, striolée, avec un point lisse au milieu, et fortement impressionnée en travers entre les yeux ; le le corselet est fortement arrondi sur les côtés et à la base, avec les bords latéraux finement tranchants ; les élytres sont fortement convexes, subcylindriques, à lignes ponctuées, formant de légères stries et à intervalles tout à fait plans.

80. Ochthenomus bivittatus Truqui, Anthic., 33, fig. 16. — Long. 2 1/2 mill. — *Oblongus, antice attenuatus, convexiusculus, dense punctatus, capite prothoraceque tenuiter, elytris rugosuis, testaceo-rufus, vix nitidus, haud pubescens, capite obscuriore, antennis articulis 5 ultimis fuscis, elytris vittis 2 latis, transversis, nigris, prima ante medium, secunda ante apicem ; capite sat magno, ovato, convexo, postice rotundata, antennis articulo primo crasso, sequentibus gracilibus, 5 ultimis latioribus, prothorace capite minore, antice angustato, elytris basi truncatis, medio leviter ampliatis, apice rotundatis.*

Biskra (R. Oberthür).

Cette jolie espèce se rapporte tout à fait à la description de l'*O. bivittatus* Truqui, de Chypre ; la disposition des couleurs est la même, la coloration si remarquable des antennes est identique ; seulement la taille est un peu plus grande chez notre insecte et je ne vois aucune trace de pubescence. Il est curieux de voir cet insecte se trouver à la fois à Chypre et dans le nord du Sahara.

Digitized by Google

Genre DIAPHOROCERA Heyden.

Ce genre, créé par M. von Heyden dans le Berl. Entom. Zeitsch., 1863, pour une espèce égyptienne, s'augmente lentement, mais paraît devoir remplacer, au delà de l'Atlas et dans une région plus australe, les *Cerocoma* de la faune méditerranéenne, dont les *Diaphorocera* diffèrent par les antennes de 11 articles et beaucoup moins compliquées chez les mâles. Ces derniers présentent en outre, de chaque côté du corselet et en avant, une fossette profonde, allongée, qui disparaît chez les femelles.

Le voyage de nos collègues René Oberthür et Gaston Allard enrichit ce genre d'une espèce nouvelle, ce qui porte à quatre le nombre des *Diaphorocera* connues aujourd'hui, savoir :

81. DIAPHOROCERA HEMPRICHII Heyd., loc. cit., 127, pl. 4, fig. 7. — Long. 2 1/2 à 4 1/2 mill. — *Cæruleo-viridis, subtus cum pedibus et antennis flava* (1), *capite nitidissimo, vix punctato, thorace nitido, fortiter punctato, angustissimo.*

Égypte.

Les antennes ont le premier et le dernier article allongés; chez le mâle les articles intermédiaires sont courts, dentés, les 2e, 3e, 5e et 6e très-courts, le 4e en forme de cuillère et fortement denté à la base.

82. DIAPHOROCERA KERIMII Fairm., Col. de la Tunisie, in Ann. Mus. Civic. Genova, 1875, 475. — Long. 10 mill. — *Læte viridi-metallica, nitida, albido pubescens, subtus aureo-viridis, antennis, palpis pedibusque testaceo rufis, capite sat fortiter parum dense punctato, medio fere lævi, prothorace antice tantum angustato, fortiter inæqualiter punctato, basi medio leviter transversim impresso, elytris dense punctato-rugosis; subtus densius et longius pubescens.*

Gafsa.

Cette espèce, dont je n'ai vu qu'une seule femelle, paraît extrêmement voisine de la suivante, mais le corselet est plus large et présente au milieu de la base une légère impression transversale.

---

(1) La diagnose dit : *subtus flava*, et le texte allemand : die Unterseite und der ganze Bauch in beiden Geschlechtern einfarbig, bald grün, bald blauviolett. Je crois que cette dernière indication de couleur est la vraie.

Digitized by Google

83. DIAPHOROCERA CHRYSOPRASIS Fairm., Ann. Soc. Ent. Fr., 1863, 644. — Long. 5 à 8 mill. — *Læte viridi-metallica, sat dense albido-pubescens, antennis palpisque fuscis, pedibus obscure testaceis, supra fuscis; capite vix punctato, prothorace oblongo, antice magis angustato, lateribus haud sulcato, elytris densissime rugulosis, minus nitidis.*

Biskra.

Un individu de cette espèce, trouvé par M. René Oberthür entre Bou-Saada et Biskra, présente des antennes et des pattes d'un jaune roux clair. Malheureusement je n'ai encore vu que deux femelles. Il offre en arrière, de chaque côté du corselet, une petite fossette à peine indiquée.

84. DIAPHOROCERA PROMELÆNA Fairm., Pet. Nouv. entom., 1876, 49. — Long. 9 mill. — *Fusco-nigra, albido villosa, elytris viridi-metallicis, interdum basi aut tota cyanescentibus, antennis, palpis pedibusque rufo-testaceis, tarsorum articulo ultimo infuscato, labro obscure testaceo.*

♂. *Capite transversim subquadrato, vix sparsim punctato, inter oculos longitudinaliter sulcato et utrinque tuberculo polito signato, antennis articulo 1° fusco, articulis 4, 5, 6, dense adpressis, dilatatis, intus anguste productis, 7° intus acute, 8° intus compresso longiore, lobatis, 9° intus producto breviori, angustiore, 10° brevi, transverso, 11° oblongo majore obtuse acuminato, tribus præcedentibus conjunctis haud breviore; prothorace brevi, convexo, antice angustato, lateribus medio fere angulato, dense sat fortiter punctato, antice utrinque fovea profunda oblique impresso, postice medio obsolete impresso; scutello nigro, punctato; elytris a medio versus apicem sensim attenuatis, apice obtusis, dense sat tenuiter rugosis; tibiis anticis sulcatis, apice extus dilatatis.*

♀. *Capite evidentius punctato, labro fusco, antennis simplicibus, clavatis, articulis brevibus, densis, articulo 1° fuscescente, apice testaceo, prothorace antice minus angustato, haud bifoveato, tibiis simplicibus.*

Entre Bou-Saada et Biskra (R. Oberthür et G. Allard).

Bien distinct des précédents par le corselet court, convexe, arrondi sur les côtés, outre la forme des antennes des mâles et la coloration sombre du corselet et de la tête.

85. PACHYTYCHIUS TRANSVERSICOLLIS Fairm., Pet. Nouv. entom., 1877, 145. — Long. 2 2/3 mill. — *Oblongo-ovatus, convexus, rufo-brunneus,*

Digitized by Google

nitidus, elytris paulo dilutioribus, rostro, antennis pedibusque rufescentibus, griseo-pilosus, in pedibus densius; rostro nitido, tenuiter punctulato, prothorace longiore, levissime arcuato; prothorace transverso, lateribus valde rotundato, elytris basi sensim, medio haud angustiore, dense sat fortiter punctato, linea media antica obsoleta; elytris sat brevibus, fere ovatis, basi truncatis, punctato-lineatis, punctis sat grossis, oblongis, intervallis haud distincte punctulatis; pedibus robustis; antennarum clava subopaca.

Lambessa (R. Oberthür).

Cet insecte se rapproche beaucoup, pour la forme, du *P. hæmatocephalus*, mais ses fémurs sont inermes et il n'est pas revêtu d'écailles; sa coloration et sa vestiture lui donnent de l'analogie avec le *P. scabricollis*, mais il est bien plus court et plus trapu; il est remarquable par son corselet large, fortement arrondi sur les côtés, densément et assez fortement ponctué, et par ses élytres qui sont légèrement arquées au bord externe et un peu rétrécies à la base.

86. SIBYNES CRETOSOSPARSUS Fairm., Pet. Nouv. entom., 1877, 145. — Long. 3 mill. — *Oblongo-ovatus, antice leviter attenuatus, convexus, squamus fulvo-luteis dense tectus, maculis numerosis cretaceis variegatus; rostro gracili, leviter arcuato, testaceo-rufo, nitido; antennis gracilibus, rufo-testaceis; prothorace elytris angustiore, longitudine vix latiore, antice fere a basi angustato, tenuiter densissime punctato, fere rugosulo; scutello parvo, cretaceo; elytris apice separatim rotundatis, dense punctatis, indistincte lineatis; subtus cum pedibus cretaceeo-griseus, tarsis femoribusque luteo-tinctis.*

Biskra (R. Oberthür).

Cet insecte se rapproche, à première vue, du *S. niveivittis*, mais il est plus étroit, son rostre est bien plus mince et sa vestiture est toute différente; elle se compose, sur les élytres, non d'une pubescence, mais de petites squamules concaves, imbriquées comme des écailles de poisson; sur le corselet, ces squamules sont plus petites et ne paraissent pas imbriquées. C'est une disposition semblable à celle qu'on remarque chez le *Tychius Morawitzi*.

87. ERIRHINUS GRACILENTUS Fairm., Pet. Nouv. entom., 1877, 145. — Long. 2 1/2 mill. — *Oblongus, antice attenuatus, sat convexus, obscure*

Digitized by Google

rufescens, squamulis cinereis dense vestitus, elytris macula communi post medium transversa albicante, rostro, antennis pedibusque rufescentibus, setulis albidis sparsutis, in elytris sat longis et seriatim laxe dispositis; rostro elongato, leviter arcuato, apice obsolete carinulato, inter oculos stria transversa impresso, antennis gracilibus, funiculi articulis oblongis, primo longiore; prothorace elytris valde angustiore, breviter ovato, antice angustato, dorso obscuriore, setis utrinque divaricatis; scutello minutissimo, angusto; elytris basi ad humeros oblique late truncatis, postea subparallelis, postice paulatim angustatis, tenuiter sed evidenter striatis; femoribus muticis, anticis sat crassis subtus ante apicem emarginatis.

Biskra (R. Oberthür).

Cet Erirhinide ressemble assez à l'*Erirhinus pilumnus* à cause de sa vestiture et des soies ou poils squamiformes qui revêtent le corps; la conformation des pattes et des antennes l'en rapproche aussi, mais ces dernières sont plus longues, plus grêles, les articles du funicule sont tous allongés, avec le premier plus long, mais non plus court; le rostre est long et grêle; les yeux, plus gros, se touchent presque en dessous; le corselet est plus étroit, plus détaché des élytres.

88. Crypharis Oberthürii Fairm., Pet. Nouv. entom., 1876, 38. — Long. 2 1/2 mill. — *Elongatus, planatus, piceo-brunneus, nitidus; capite dense punctato, a rostro sulco transverso profundo, medio leviter arcuato, apice sublatiore, medio valde carinato; prothorace ovato, antice attenuato, postice leviter angustato, tuberculis planatis, squamiformibus, dense obsito, linea media lævi tenuissima, ad marginem anticum evidentiore et paulo dilatata; elytris oblongis, basi prothorace haud sensim latioribus sed mox dilatatis, ad apicem attenuatis, apice ipso rotundato, sat dense striatis, striis mediocriter profundis, laxe punctatis, intervallis planis, transversim leviter plicatulis, seriatim brevissime fulvo-setosis, ad apicem duobus internis leviter elevatis; subtus tenuiter rugoso-punctatus, haud impressus, pedibus validis, tibiis posticis femoribus sensim brevioribus.*

Bou-Saada (R. Oberthür).

Cette nouvelle espèce est bien distincte de ses congénères par la forte carène que forme le milieu du rostre; le fort sillon transversal qui sépare la tête du rostre est un peu interrompu au milieu et paraît déterminer une échancrure de chaque côté; les intervalles des stries, sur les élytres, sont plans, mais les plus internes sont un peu relevés tout à fait à l'ex-

Digitized by Google

trémité, ce qui fait paraître le bout des élytres comme faiblement denté. Le corselet paraît couvert de petites écailles rondes qui me semblent être des tubercules aplatis, mais qui, d'après M. Tournier (1), recouvriraient une grosse ponctuation.

89. CAMPTORHINUS SIMPLEX Seidl., Berl. Ent. Zeit., 1867, 189. — Long. 4 à 6 mill. — *Elongatus, subparallelus, densissime griseo-fusco-squamosus, rostro cum antennis rufo, basi squamulato, disperse subseriatim punctulato; prothorace latitudine longiore, lateribus parum rotundatis, apice supra rotundato-producto, basi subtruncato, disco subplano confertim punctato; elytris prothorace duplo longioribus, paullo latioribus, punctato-striatis, interstitiis subæqualibus, fusco-squamosis, humeris et fascia transversa pone medium pallidioribus griseis; femoribus obtuse dentatis.*

Tanger.

Les individus du Maroc se raportent très-bien à la description de cet insecte, dont un seul exemplaire avait été trouvé sur un pin dans la Sierra de Jaen. Cette espèce diffère du *statua* par le corselet oblong, étroit, les intervalles alternes non carénés, les fémurs obtusément dentés. Se trouve aussi en Sicile.

90. OCLADIUS HOLOMELAS Fairm., Pet. Nouv. entom., 1877, 97. — Long. 3 1/4 mill. — *Brevissime ovatus, antice magis attenuatus, valde convexus, totus niger, modice nitidus, glaber fere, impunctatus, tibiis obscure picescentibus; prothorace breviter conico, basi lato, elytris vix angustiore, lateribus et subtus cicatricoso-punctatus; his subglobosis, basi truncatis, humeris angulatis, apice angustatis, et abrupte declivibus; femoribus valde striatis.*

Bou-Saada (Leprieur).

---

(1) CRYPHARIS LONGICOLLIS Tourn., Ann. Soc. ent. Fr., 1874, Bull., p. CCXXXV. — Cet insecte, trouvé à Guelma par notre ami Puton, se rapproche beaucoup de *C. strigirostris*, et en diffère par le corselet allongé, rétréci antérieurement pour former un col médiocrement accentué, mais assez long, ainsi que par les élytres très-faiblement concaves vers le milieu de la suture. Le corselet présente une ponctuation ronde, fine et serrée, sans trace de lignes lisses ou d'impression; chaque point se trouve couvert par une écaillette arrondie, ce qui fait qu'à première vue le prothorax paraît presque lisse.

Digitized by Google

Ressemble beaucoup à l'*O. salicorniæ,* mais plus court; le corselet est plus large, plus court, plus brusquement atténué en avant, et les élytres n'offrent pas de ponctuation marquée.

Genre MÉCINUS.

Les espèces de *Mecinus* trouvées en Algérie sont encore peu nombreuses. Nous en ajoutons deux à celles décrites par M. Tournier dans les Annales de la Soc. ent. Belg., 1874, p. 40 et suivantes.

A. *Corps noir, rostre arqué.*

91. Mecinus sublineellus. — Long. 3 mill. — *Elongatus, subparallelus, niger, modice nitidus, pube cinerea brevi, in elytris longiore, reclinata, seriatim disposita vestitus, rostro apice, scapo basi tarsisque (unguibus exceptis) obscure rufescentibus; capite dense punctato, inter oculos obsolete impresso, rostro arcuato, fere lævi; antennis sat gracilibus, clava ovata, funiculi articulis ultimis brevibus; prothorace longitudine parum latiore, antice attenuato, dense punctato, elytris paulo angustiore; scutello minuto, dense punctato; elytris parallelis, apice obtusis, punctato-substriatis, punctis oblongo-subquadratis, striis apice profundioribus, intervallis planatis, dense punctulatis, seriatim villosulis, postice densius; subtus dense punctatus, parsius pubescens.*

Alger (R. Oberthür).

Se rapproche assez du *pyraster,* mais bien plus petit, bien plus étroit, avec les élytres moins fortement striées et les intervalles à villosité en série régulière plus marquée en arrière.

B. *Corps plus ou moins testacé.*

92. Mecinus Reichei Tourn. — Long. 2 3/4 à 3 mill. — Allongé, peu convexe. Entièrement d'un testacé rougeâtre, densément recouvert sur le front, la base du rostre et toute la page supérieure, d'une pubescence fine, couchée, un peu soyeuse et d'un jaune doré, à l'exception de trois lignes longitudinales sur le prothorax et les élytres, où elle est blanche; dessous du corps et pattes recouverts d'une pubescence blanchâtre. Tête ronde, densément et assez fortement ponctuée, une petite fossette entre les yeux; rostre assez fort, peu courbe. Prothorax plus large que long, régulièrement arrondi sur les bords; bord antérieur à

Digitized by Google

bourrelet antérieur très-étroit; surface peu convexe, assez grossièrement et densément ponctuée. Élytres un peu plus larges que le corselet, subparallèles jusqu'aux deux tiers, à épaules bien saillantes et à extrémité arrondie; peu convexes, à stries peu fortes, ponctuées; intervalles faiblement convexes, finement chagrinés.

Algérie.

93. MECINUS FAIRMAIREI Tourn. — Long. 1 à 1 1/2 mill. — Court, large, convexe, d'un noir un peu brunâtre, antennes, moins la massue, élytres, à l'exception de la région scutellaire, et pattes, d'un rougeâtre assez clair, couvert très-parcimonieusement en dessus de longs poils rigides, dressés, blanchâtres. Tête lisse, ayant une petite fossette entre les yeux; rostre long, mince, mat (♂), brillant (♀). Prothorax d'un quart plus large que long, brillant, marqué de points fins très-espacés. Élytres courtes, brillantes, régulièrement striées, stries à gros points peu serrés, intervalles obsolètement chagrinés. Cuisses épaisses, surtout chez les mâles.

Tanger.

94. MECINUS TOURNIERI Fairm., Pet. Nouv. entom., 1876, 50. — Long. 3 mill. — *Oblongus, subcylindricus, fuscus, brunneo-pubescens, prothorace elytrisque vitta lata laterali, apice obsoleta, alba ornatis; scutello et vittula tenui media prothoracis, antice evanescente, ad scutellum evidente albis; rostro leviter arcuato, apice lævi; antennis testaceis, clava nigra, tibiis tarsisque rufescentibus; prothorace longitudine latiore, elytris vix sensim angustiore, lateribus antice rotundato, dense punctato; elytris striatis, striis intus tenuiter albido pubescentibus; femoribus inermibus.*

Bou-Saada.

Ce *Mecinus* ressemble au *circulatus*, mais il est plus grand, plus robuste, le corselet est plus large, à côtés presque droits en arrière, mais bien arrondis en avant; la coloration est plus tranchée, bien que très-analogue, et la bande latérale des élytres s'éteint en arrière en se divisant, en tournant au roussâtre, et se termine aussi par un point pubescent; la pubescence paraît plus serrée, et les stries, beaucoup plus fines, ne laissent pas voir de ponctuation.

95. PHYTÆCIA TENUILINEA Fairm., Pet. Nouv. entom., 1877, 97. — Long. 8 mill. — *Elongata, supra planata, nigro-fusca, vix nitida, tenuiter albido-*

Digitized by Google

villosa, prothoracis linea media angusta evidentius ac densius albida, elytris utrinque vage albido bivittatis, vittis sat latis, sutura scutelloque evidentioribus; capite prothorace haud angustiore, dense punctato, inter antennas transversim elevato; antennis corpore brevioribus, cylindricis, articulo tertio primo secundoque conjunctis fere longiore; prothorace transversim subquadrato, elytris paulo angustiore, lateribus fere rectis, dense sat fortiter punctato, dorso medio, paulo ante medium, granulis 2 denudatis, subdepressis ornato; scutello truncato, griseo; elytris ab humeris paulatim attenuatis, apice separatim rotundatis, ad basim fortiter punctatis, ad apicem obsoletius, dorso deplanatis, sutura elevata, et utrinque costula sat lata, vix elevata, apice obsoleta; subtus griseo-pubescens ♂, segmentorum margine apicali denudato, segmentis primo et secundo medio apice uncinatis, ultimo utrinque sinuatis. ♀, abdomine simplici.

♂, Algérie (G. Allard); ♀, Aïn-Zimara (Dr Reboud, ma collection).

Voisine de la *molybdæna* par ses caractères sexuels, mais plus grande, plus grise, à corselet plus court, à élytres moins rugueuses, plus atténuées en arrière, avec une côte discoïdale.

96. Leptura rufa Brull. — Cette belle Lepture, répandue, sans être commune sur les côtes méditerranéennes occidentales, présente aux environs de Tanger des variétés fort curieuses chez lesquelles la couleur noire, bornée, dans quelques individus, à une bande suturale atténuée en arrière, se répand ensuite de manière à ne laisser qu'une large tache humérale et finit par envahir toute l'élytre. Les pattes, qui sont rouges dans le type, passent aussi peu à peu à la teinte noire en suivant la progression intensive du dessus du corps.

M. v. Heyden (Deut. Ent. Z., 421), émet l'opinion qu'on ne connaît encore que le mâle de la *Leptura rufa* et la femelle de la *L. Silbermanni*, avec laquelle ma *L. nigropicta* seraient identiques. Sur l'identité des espèces, je suis persuadé que M. v. Heyden a raison, mais il n'en est pas de même pour le reste. D'abord ma *Leptura trisignata*, qui est une femelle, a été décrite, non comme une espèce, mais comme une simple variété, intéressante pour sa coloration. En outre, je possède les deux sexes de la *L. Silbermanni;* chez la première, la ponctuation du corselet est très-grosse, très-serrée, très-rugueuse; il existe, à la base, une forte impression transversale rebordée en devant par un relief, formant au milieu un empâtement oblong dirigé en avant. Chez la *S. Silbermanni*, le corselet

Digitized by Google

offre des points très-peu serrés, sa surface n'est nullement rugueuse, et au lieu d'un relief il existe en arrière un sillon assez fin ; le bord postérieur est aussi moins fortement bisinué. Les élytres présentent aussi, chez la *rufa* femelle, une ponctuation bien plus grosse, plus serrée, formant des rides vers la suture, et leur extrémité est un peu moins échancrée. La ponctuation de l'abdomen est plus fine et plus serrée chez la *L. Silbermanni*, dont l'abdomen varie pour la coloration. Les localités sont aussi différentes : la *L. rufa* est propre aux régions méditerranéennes, depuis le détroit de Gibraltar jusqu'à la Grèce, tandis que la *Silbermanni* paraît spéciale aux montagnes de l'Asie occidentale.

97. GYNANDROPHTHALMA APICITARSIS Fairm., Pet. Nouv. entom., 1876, p. 50. — Long. 4 mill. — G. ferulæ *simillima, capite nigro-cyaneo, antennis nigris, basi rufo-testaceis, prothorace rufo-testaceo, nitido, elytris cyaneis nitidis, pedibus rufo-testaceis, tarsorum articulis 2 ultimis nigris; capite summo fere lævi, antice sat dense punctulato-striolato, inter oculos angulatim impresso; prothorace brevi, lateribus arcuato, antice haud sensim angustato, angulis omnibus fere rotundatis, lævi, antice posticeque anguste tenuiter punctulato; scutello nigro, lævi, apice obtuso; elytris grosse punctatis, leviter rugulosis, apice singulatim rotundatis.*

Lambessa (R. Oberthür).

Ressemble extrêmement au *G. ferulæ;* en diffère par le corselet nullement rétréci en avant, arrondi sur les côtés, l'écusson obtus, la bouche entièrement noire ainsi que l'extrémité des tarses.

98. LITHONOMA FAVIERI Fairm., Pet. Nouv. entom., 1874, 388. — *L. cyanea* Tourn., Pet. Nouv. entom., 1875, 475. — Long. 5 mill. — *Oblongo-ovata, obscure cyaneo-metallica aut cyaneo-virescens, supra densissime sat fortiter punctata, subtus sat tenuiter minus dense punctata; prothorace transverso, lateribus anguste marginato; scutello fere lævi; elytris utrinque tricostatis, costis postice abbreviatis, femoribus posticis ovatis, apice punctato-subrugosis.*

Maroc.

Ressemble pour la forme à la *L. andalusica*, mais très-distincte par la coloration uniforme et les côtes bien marquées des élytres. Chez quelques individus de l'*andalusica*, les bandes rougeâtres sont obscures, ce qui

Digitized by Google

donne à l'insecte une certaine ressemblance avec notre espèce, mais les côtes ne sont pas aussi saillantes et l'externe est effacée.

Paraît se retrouver en Espagne, à Malaga, et aurait été décrite par M. v. Kiesenwetter sous le nom de *L. unicolor* (*ubi ?*).

99. Hippodamia impictipennis Fairm. — Long. 5 mill. — *Ovata, antice attenuata, nigra, elytris rubris, immaculatis, capite antice, prothoracis lateribus late (cum puncto nigro) margineque antico anguste pallide flavis, palpis antennisque flavo-testaceis, apice extremo fuscis, meso- metasternoque utrinque pallido maculatis, tibiis apice tarsisque basi interdum obscure piceis.*

Oran; communiqué et donné par notre collègue M. Reiche avec son obligeance habituelle.

Ressemble extrêmement à l'*H. 13-punctata*; en diffère par la taille généralement un peu plus petite, les élytres un peu plus courtes, sans taches, d'une coloration plus vive, par la ponctuation plus fine, les côtés du corselet moins fortement arrondis, l'écusson plus petit, les tibias concolores.

100. Exochomus nigropictus Fairm., Pet. Nouv. entom., 1876, 50 (*Chilocorus*). — *Brevissime ovatus, sat convexus, niger, sat nitidus, prothoracis capitisque margine antico anguste pallidis, elytris rufis, anguste nigro-marginatis, vitta suturali ante medium transversim dilatata, post medium maculiformi ampliata, apice late expansa nigra, et utrinque macula subbasilari et macula post medium sita, ad marginem extensa, nigris; prothorace elytris valde angustiore, angulis posticis late rotundatis, anticis, subacutis, impressis; scutello parvo, acuto; elytris anguste marginatis, ad humeros angulatis, subtilissime vix perspicue dense punctulatis.*

Lambessa (R. Oberthür).

Ressemble beaucoup à l'*E. quadripustulatus*; en diffère à première vue par la coloration qui paraît constante et dont la disposition, notamment pour la tache humérale, semble contraire à ce qui existe dans cette dernière espèce; la forme est en outre moins convexe en arrière et les épaules sont plus angulées.

Digitized by Google

101. EXOCHOMUS PICTURATUS Fairm., Pet. Nouv. entom., 1856, 50 (*Chilocorus*). — Long. 3 mill. — *Breviter ovatus, valde convexus, niger, supra rufo-testaceus, nitidus, prothoracis macula basilari nigra lata, antice undulata, elytris anguste nigro-marginatis, vitta suturali ante medium dilatata, nigra, medio subinterrupta, apice dilatata, et utrinque maculis 2 nigris, prima subbasilari, magna, secunda discoïdali, post medium sita parva; prothorace angulis posticis parum rotundatis, anticis obtusis; scutello minutissimo, nigro; elytris subtilissime dense punctulatis, anguste marginatis.*

Algérie; communiqué par notre collègue M. Reiche.

Ressemble à l'*E. nigropictus*, mais bien plus petit, plus court, plus convexe, et bien distinct par sa coloration.

102. LITHOPHILUS CRIBRATELLUS Fairm., Pet. Nouv. entom., 1876, 50. — Long. 3 1/2 mill. — *Oblongo-ovatus, parum convexus, obscure rufus, parum nitidus, elytris fuscis, sat dense cinereo-pubescens; capite prothoraceque dense tenuissime punctatis, hoc brevi, transverso, lateribus valde arcuatis, basi vix sensim sinuatis; elytris ovatis, anguste marginatis, sat grosse subseriatim punctatis, intervallis tenuissime parum dense punctatis.*

Bou-Saada (R. Oberthür).

Cette espèce ressemble au premier abord aux *L. connatus* et *cordatus*, mais elle diffère de toutes les deux par la ponctuation des élytres qui, au lieu d'être fine et extrêmement serrée, est assez grosse, disposée en lignes presque régulières, avec les intervalles finement et peu densément ponctués; elle se distingue en outre du *cordatus* par le corselet moins anguleux sur les côtés, qui sont moins sinueux en arrière, et par les élytres qui sont moins élargies en arrière et moins rebordées latéralement.

Digitized by Google

QUELQUES MOTS

SUR LA

NOMENCLATURE ENTOMOLOGIQUE

La Loi de priorité et la Loi de prescription

Par M. le docteur A. PUTON.

(Séance du 26 Mars 1879.)

Mutatio nominum scientiam occidit.

Ce n'est pas d'aujourd'hui que les naturalistes se sont préoccupés d'établir la stabilité dans la nomenclature scientifique; tous la désirent et l'appellent de tous leurs vœux, mais ils ne sont pas encore d'accord sur les moyens d'y arriver.

La loi de priorité a paru le moyen infaillible et unique pour amener ce résultat. On s'est jeté sur les vieux auteurs oubliés, interprétant leurs descriptions énigmatiques, chacun à sa façon, consultant les prétendus types des vieilles collections; on a recueilli précieusement les noms anciens, comme d'autres antiquaires un débris de faïence ou un morceau de silex; on a disserté longuement et savamment sur une description d'une ligne, comme un Schlieman sur le collier de la belle Hélène, — et on est arrivé, sous prétexte de stabilité, à changer tous les noms d'un usage universel.

Ces recherches savantes (1) ont été une mine dans laquelle on s'est

(1) J'ai voulu me rendre compte de la difficulté de ces recherches par l'examen de quelques vieux auteurs traitant des Hémiptères : il ne serait pas très-difficile de bouleverser leur Catalogue comme celui des Coléoptères. Ainsi je trouve dans Fourcroy des noms qui auraient sans doute la priorité, par exemple : *Cimex stellifer* (*Lygæus familiaris* Rossi), *C. nobilis* (*Lygæus punctatoguttatus* Fab.), *C. tessellatus* (*Lygæus saxa-*

Digitized by Google

jeté à corps perdu; le filon paraissait cependant épuisé par MM. de Harold et Crotch, et les entomologistes français avaient en général résisté à cet entraînement; — pourtant M. Fauvel, dans sa Faune, M. Bedel, dans un important et récent mémoire, ont prouvé qu'il y a encore de nombreuses veines à exploiter et que, pour arriver à la stabilité, il y a encore beaucoup à changer.

Cette loi de priorité a amené par son exagération même un tel bouleversement dans la nomenclature, une telle confusion des noms, que personne ne sait plus de quel insecte on veut parler, et je n'ai pas été surpris de voir l'un des auteurs qui ont le plus contribué au vote de cette loi, M. de Kiesenwetter, le législateur de Dresde lui-même, reconnaître les abus qu'on a faits de ce principe. Voici ce qu'il dit à propos du Catalogue de Berlin (*Deutsch. Ent. Zeit.*, 1878, p. 176) :

« Harold, dans un article des *Petites Nouvelles entomologiques* du « Dr Katter, a salué avec satisfaction l'empresement mis par les auteurs « à admettre volontiers la restitution des noms les plus anciens. Moi-« même je ne saurais trouver en principe aucun mérite à une tendance « semblable. Il faut convenir que les auteurs peuvent admettre les chan-« gements de la nomenclature courante, quand ces changements sont « proposés de source digne de confiance, et cela même sans qu'ils soient « en mesure de contrôler eux-mêmes la validité de ces changements. « D'un autre côté cependant il faut convenir aussi qu'on a beaucoup « péché en la matière, et que Crotch surtout a établi dans ses travaux de « nomenclature de nombreuses affirmations autoritaires, nullement justi-« fiées. La question de savoir s'il faut admettre un nom jusqu'ici inusité « n'est pas celle de sympathies ou d'antipathies pour des innovations, « mais doit faire l'objet de mûres réflexions et ne doit être décidée « qu'après avoir bien pesé le pour et le contre. La date de ces noms « nouveaux est en général facile à établir, mais il reste encore à prouver « que l'écrivain ancien a aussi eu en vue l'objet auquel on veut ramener « sa description, et ceci est à examiner *sans parti pris*. Il faut avant « tout reconnaître qu'un nom usuel, bien admis, ne doit être supplanté « par un nom nouveau plus ancien, que quand on peut PROUVER avec

---

tilis Scop.), *C. chelifer* (*Phymata crassipes* F.), *C. carthusianus* (*Monanthia eryngii* Latr.), et beaucoup d'autres; mais ces noms doivent, à mon avis, rester dans l'oubli où ils sommeillent depuis 1785.

Digitized by Google

« de bonnes raisons que ce dernier se rapporte indubitablement à l'objet « en question. Le droit de priorité n'est pas acquis à l'innovation pro- « posée, mais à l'usage universalement admis. Combien n'y a-t-il pas de « noms ressuscités dans ces derniers temps qui sont si peu justifiés qu'il « est non-seulement douteux qu'ils se rapportent à l'objet auquel on veut « les appliquer, mais qu'il est encore possible de fournir la preuve qu'ils « ne s'y rapportent pas du tout ? »

Et l'auteur donne l'exemple en protestant contre un grand nombre de noms anciens exhumés à tort, tels que *Silpha tyrolensis* Laich., *Lesteva longelytra* Gœze, *Omalium rufipes* Fourcr., *Byturus rosæ*, *sambuci* Scop., etc.

Le regretté et savant Stål, frappé des mêmes inconvénients (*Recensio Orthopterorum*, I, p. 3), disait :

« Il ne peut être mis en doute que la stabilité et la sûreté dans la « nomenclature spécifique ne soient le principal et que l'on ne puisse « mieux employer son temps qu'à soulever ou à discuter des questions « puériles de priorité, et à disputer sur le sens à donner à des descrip- « tions spécifiques péchant par leur manque de clarté et sans portée « réelle ou sur la signification de mauvaises figures. »

Il y a donc une première restriction à faire à la loi de priorité : elle ne doit s'appliquer que quand le nom est *tout à fait certain* et quand la description est parfaitement claire et ne peut s'appliquer à un autre insecte.

Cette restriction doit-elle être la seule ? — Oui, pour beaucoup d'entomologistes. — Non, pour plusieurs autres, qui pensent avec raison, selon moi, que la loi de prescription doit intervenir et qu'on ne doit pas changer par un nom ancien, tombé dans l'oubli, un nom d'un usage bien établi et universel depuis un laps de temps suffisant.

Schaum (*Ann. Soc. ent. Fr.*, 1859, Bull., p. CCLIV) a été un des premiers à trouver dans la loi de prescription le tempérament aux abus de la loi de priorité :

« ..... Par ces motifs, dit-il, et pour couper court à ces discussions « sur un nombre de noms de quelques anciens auteurs, qui n'ont que « fort peu d'intérêt aujourd'hui pour la science, vu surtout que les « anciens auteurs confondaient très-souvent plusieurs espèces sous un « seul nom, j'avais proposé au Congrès entomologique de Dresde d'ad-

Digitized by Google

« mettre une *règle de prescription*, telle qu'elle est admise dans les « Codes civils de toutes les nations, portant qu'un nom en usage uni- « versel ou à peu près universel dans les ouvrages descriptifs depuis un « certain nombre d'années (25 ou 30) devait rester de droit malgré les « noms antérieurs que l'on pourrait découvrir se rapporter avec plus ou « moins de vraisemblance aux espèces en question, et que ces noms « antérieurs devaient être mis dans les synonymies. — Cette proposition « n'a pas réuni la majorité des voix à Dresde, mais j'ai le plaisir de « pouvoir dire que, depuis, elle a obtenu l'approbation complète de « M. de Chaudoir, de M. Suffrian, de M. Herrich-Schæffer. Or, en science, « selon le beau dire de votre illustre Arago, l'on ne doit pas compter, « mais peser les voix. »

M. de Marseul (*Nouvelles*, 2e série, n° 1, 1873) n'est pas moins affirmatif :

« ..... Alors nous, pauvres entomologistes, il nous faudra tout « changer dans nos habitudes, oublier les noms consacrés, nous fami- « liariser avec d'autres, jusqu'à ce qu'une antiquaille sauvée des mains « de l'épicier, étalée sur les quais, tombe entre les mains de M. Old « Bookisch, qui remaniera tous les noms ! Quand donc comprendra-t-on « que le *droit de prescription* doit nous garantir, comme nos propriétés, « les noms d'Erichson, de Dejean, de Gyllenhal, de Schönherr et de tant « d'autres, dont les savants ouvrages sont, depuis bien des années, entre « les mains des vrais entomologistes ? »

Le même auteur (*Préface de la Monographie des Cryptocéphales*, 1874, p. 3), insistant sur le même sujet, dit :

« ..... Plusieurs espèces portent des noms substitués à d'autres plus « anciens et ne doivent ce privilége qu'à la vogue dont ils jouissent. « Fallait-il consacrer cette injustice, comme on dirait ? M. de Harold et « son école remettraient bien vite les intrus à leur place..... Pour moi, « je préfère laisser à ces espèces ces noms si connus, si répandus, quoi- « que usurpés, qu'elles portent depuis longues années, prolongeant en « leur faveur la *prescription*, qui vaut bien, malgré qu'on en dise, le « droit de vétusté. Je maintiens donc le droit de prescription comme le « *seul moyen efficace pour arriver à une nomenclature stable*, droit établi « en faveur de tous, etc. »

Ce principe a aussi été appliqué par M. Abeille de Perrin, qui, dans sa

Digitized by Google

Monographie des Cisides, 1874, p. 6, traite le sujet d'une manière très-nette et très-spirituelle; il s'y occupe surtout de la confiance que l'on doit donner aux types; je ne puis résister au plaisir de citer ce passage :

« Étudiez les types, me diront les paléontologues de la science. Mais, « qui ne le sait ? ces types fameux sont plus ou moins dispersés, parfois « intervertis, souvent détruits, et ce qui est pis, remplacés au hasard. Il « y a plus : sous un seul nom les premiers auteurs (1) comprenaient des « espèces différentes, voire même des représentants de genres ou de « familles disparates. A quoi donc peuvent aboutir ces recherches et quelle « en est l'utilité ? Ne perdons pas de vue que pour débaptiser un insecte « dont une longue prescription a établi l'état civil, il faut de très-graves « motifs. Vous croyez, par ces procédés, terminer les incertitudes et fixer « définitivement la nomenclature ? C'est une erreur manifeste : en réalité « vous donnez ouverture à des discussions interminables, parce qu'elles « ne reposent sur aucune base sérieuse et à des novations perturbatrices. « Au lieu de faire progresser la science, c'est l'entourer de tels brouillards « qu'elle devient inabordable et qu'on la délaisse. »

On voit donc par ces citations que d'excellents esprits ont reconnu les inconvénients de la loi de priorité poussée à ses dernières limites, et je crois, comme les auteurs précités, qu'il est sage de ne l'appliquer qu'avec une extrême prudence et de la tempérer par le droit de prescription qui devrait s'exercer surtout, comme le dit Stål (loc. cit., p. 5) en faveur des travaux monographiques sérieux.

---

(1) On ne peut citer un meilleur exemple de ce fait que le *Carabus granulatus*, de Linné, et il faut lire — sans rire, si on le peut — la longue dissertation par laquelle Suffrian (*Stettin. Ent. Zeit.*, 1855) établit que sous ce nom il y avait dans la collection de Linné quatre espèces différentes (*morbillosus, granulatus, cancellatus* et *arvensis*), — que c'est le *morbillosus* qui portait l'étiquette et par conséquent devrait *théoriquement* prendre le nom de *granulatus* (bien que la description porte *Suecia*), mais que *pratiquement* il vaut mieux faire l'attribution comme Illiger, Gyllenhal et presque tous les auteurs.

Si Linné a confondu quatre espèces de cette taille, quelle confusion ne doit-il pas y avoir dans les petites ? — et quelle confiance peut-on donner aux prétendus types — de Stephens, par exemple, cet auteur *inextricable* (Fauvel, p. 177), cet auteur *déplorable s'il en fut* (Fauvel, p. 603), ce qui n'empêche pas qu'on ne lui donne le pas sur Erichson, Kraatz, Thomson, Rey, etc., ainsi *Homalota laticollis* Steph. à la place de *vernacula* Er., Kr., Th., Rey.

Digitized by Google

Je me permets d'appeler sur cete question l'attention de la Société entomologique, et peut-être de provoquer une discussion qui pourrait donner d'utiles résultats. — Que mon savant collègue M. Bedel ne considère pas l'expression de mon opinion comme une critique spéciale de son récent mémoire ; celui-ci n'en est que l'occasion ; je reconnais tout l'intérêt de ces recherches, seulement je n'en tire pas les mêmes conséquences. Les citations précédentes prouvent que la question est controversée et mérite encore un nouvel examen.

Après ces considérations générales sur la nomenclature, je demande la permission de traiter deux points spéciaux du même sujet :

1° On lit dans le mémoire de M. Bedel : « Nous attribuons le genre *Pogonus* à Nicolai et non à Dejean, parce que nous considérons la description détaillée de deux *Pogonus* et l'addition de remarques sur leurs mœurs comme suffisant parfaitement pour déterminer la date de publication d'un genre. » Je suis tout à fait de l'avis de M. Bedel, mais je crois qu'il est, comme moi, sur ce point, en opposition avec les puristes de la nomenclature, et qu'il a soulevé là un principe sujet à controverse et que cependant je voudrais étendre plus peut-être que lui-même.

Si une espèce ne peut être définie que par une description, en est-il de même d'un genre ? — Je crois que pour le genre la description n'est pas indispensable (*character non facit genus*), et qu'un genre est suffisamment défini par l'énumération des espèces *décrites* qui composent ce genre. Ainsi les genres de Chrysomélines, *Oreina, Lina, Gonioctena, Gastrophysa,* etc. (1), me paraissent devoir être maintenus avec le nom de leur auteur M. Chevrolat et non avec celui de Redtenbacher, qui n'a fait qu'y ajouter quelques mots de description.

---

(1) Quelques-uns de ces genres d'ailleurs sont brièvement caractérisés par M. Chevrolat dans le Dictionnaire de d'Orbigny, qui est antérieur à Redtenbacher.

Digitized by Google

2° Doit-on donner des noms aux races ou variétés importantes ? Doit-on, par conséquent, écrire :

CARABUS AURATUS Lin.,	et non	AURATUS L.
— var. *Lotharingus* Dej.		*Lotharingus* Dej.
PHYLLOBIUS CALCARATUS Fab., Gyll.	»	CALCARATUS Fab., Gyll.
— var. *atrovirens* Gyll.		*atrovirens* Gyll.
PHILORHINUM HUMILE Er.		HUMILE Er.
— var. *nitidulum* Kr.	»	*nitidulum* Kr.
— *cadomense* Fauv.		*cadomense* Fauv.

Cette question avait été jusqu'alors résolue par l'affirmative, et ce n'est pas sans un profond étonnement que je vois plusieurs de nos auteurs français repousser cette manière de faire dans leurs ouvrages, et non-seulement ne pas donner de noms aux variétés qu'ils découvrent, mais encore réunir au nom de l'espèce, *comme de simples synonymes*, les noms des variétés décrites par les auteurs soit comme variétés, soit comme espèces distinctes.

Cette manière de faire est à mes yeux illogique et présente de nombreux inconvénients, aujourd'hui surtout qu'on est si peu d'accord sur ce que l'on entend par espèces, races, formes, variétés, etc.

Dans une description bien faite, on doit non-seulement caractériser le type, mais aussi les races et variétés comme le type lui-même ; vous pouvez discuter sur le rang à donner aux diverses formes, vous ne pouvez pas empêcher ces formes d'exister, — et précisément de ces divergences d'opinion sur l'espèce, suivant les systèmes philosophiques, il résulte la nécessité de distinguer parfaitement et par des noms spéciaux les différentes formes des êtres.

D'un autre côté, en réunissant comme simple synonyme une variété à une espèce sans faire précéder son nom de l'abréviation *var.*, vous confondez la variété avec le synonyme, vous faites croire qu'un auteur a simplement décrit, par ignorance ou par mauvaise foi, une forme déjà publiée, tandis que votre intention n'est cependant que de montrer que, dans votre système philosophique, telle espèce ou telle variété d'un auteur doit être réunie à une autre. Une variété a ses synonymes comme l'espèce elle-même, il faut donc les distinguer.

Enfin si vous décrivez sans lui donner un nom une variété importante, cette variété pourra être considérée comme une espèce distincte par un

Digitized by Google

autre auteur qui n'aura pas les mêmes idées que vous sur les limites de l'espèce et sera obligé de donner un nom à votre variété. En voici un exemple : l'*Elasmostethus Fieberi* Jak. avait été décrit par Fallen et ensuite par Flor comme simple variété ; si, avec Jakowleff, je considère cette forme comme une espèce, je suis obligé d'écrire, pour être complet :

ELASMOSTETHUS { FIEBERI Jak., 1864.
agathinus, var. γ, Fall., 1829,
griseus var. Flor., 1860.

Si Fallen avait donné un nom à sa variété, toute cette synonymie eût été évitée.

Je n'ai pas besoin d'ajouter que je n'entends parler que des formes et variétés importantes, notamment de celles qui, suivant les systèmes des auteurs, ont été tour à tour élevées au rang d'espèce ou abaissées à celui de variété ; mais je trouverais presque ridicule de donner des noms aux simples variations peu importantes et peu stables que l'on observe dans beaucoup d'espèces, et je n'irais pas donner des noms à toutes les variations (1) du *Carabus alpinus*, qui, s'il faut en croire quelques fanatiques, aurait une variété sur chaque montagne, ou à celles de la *Lasia globosa*, dont les points peuvent varier de 0 à 12 sur chaque élytre. Il faut en cela, comme en toutes choses, savoir user de son bon sens, et je me trouve en bonne compagnie sur ce point avec Héer, Erichson, Mulsant, Rey, Fieber, Reuter, J. Sahlberg, etc.

---

(1) Je ne veux pas parler non plus des variétés décrites et nommées dans un but non scientifique, mais purement mercantile, — épicerie et entomologie réunies ; — ne dévoilons pas ces petites misères.

Digitized by Google

Essai sur les JASSIDES Stål, Fieb.

ET

PLUS PARTICULIÈREMENT SUR LES Acocéphalides PUTON

Suite (1)

Par M. VICTOR SIGNORET.

(Séance du 28 Août 1878.)

Genre PARABOLOCRATUS Fieber. — Voir Annales 1879, p. 275 (63).

7. P. THOMSONII Stål, Vet. Akad. Forh., 1870, Hem. Phil., 737, 4 (*Hecalus*).

(Pl. 1re, fig. 36.)

Iles Philippines (Mus. Stockh.). — ♀. Long. 8 mill.; larg. 2 mill.

D'un jaune pâle uniforme, les élytres et les ailes d'un hyalin blanchâtre.

Tête angulaire en avant, avec le rebord relevé et foliacé, moins large et moins longue que le prothorax. Vertex concave, lisse, les côtés antérieurs arrondis, le front convexe, à peine plus long que large en avant, présentant au bord antérieur deux impressions, les sutures arrondies, un peu échancrées au niveau des antennes. Clypéus une fois et demie plus long que large, les côtés parallèles, le bord des joues sinueux, l'angle obtus, largement arrondi. Antennes éloignées du bord antérieur de la tête, presque au milieu de la suture frontale et même plus près du clypéus que du bord de la tête. Pas de scrobes. Ocelles près des yeux et très-éloignés de la suture frontale. Prothorax plus large postérieurement qu'antérieurement, ce qui donne les bords latéraux obliques, le bord antérieur à peine convexe, le postérieur légèrement concave, le disque

(1) Voir Annales 1879 : 1re partie, p. 47; 2e partie, p. 259.

Digitized by Google

finement strié transversalement. Écusson très-large. Élytres très-grandes, acuminées à l'extrémité, les nervures à peine visibles; quatre cellules anti-apicales et quatre apicales; limbe étroit, très-long; les deux premières cellules presque toutes deux légèrement en recouvrement, les troisième et quatrième courtes et à nervure oblique de dedans en dehors. Une seule nervure dans le clavus et bifurquée à la base. — Par ce caractère, par celui de la tête moins large que le prothorax, par le rebord foliacé de la tête, cette espèce se distingue de toutes les autres et pourrait former un genre. — Abdomen long, atteignant l'extrémité des élytres. Dernier segment ventral (♀) trois à quatre fois plus long que le précédent, le bord un peu concave au milieu et les angles largement arrondis. Valvules deux fois au moins plus longues que le dernier segment et pubescentes au sommet. Oviducte les dépassant de plus d'un quart.

HECALUS FENESTRATUS Uhler.

(Pl. 1re, fig. 37.)

Page 268 (56) des Annales de 1879, nous avons donné la description de l'*Hecalus fenestratus*, dont nous n'avions pu représenter la figure, les planches étant déjà gravées; nous avons donc pensé devoir la donner dans la planche 1re de ce volume, figure 37, pour tenir notre promesse.

Dans les *Hemiptera Argentina* de M. Carolus Berg, nous trouvons une nouvelle espèce du genre HECALUS, H. LINCHII, de Buenos-Ayres, dont l'auteur donne la description suivante :

♂. *Supra dilute virescenti stramineus subtilissime punctulatus, subtus cum pedibus albidus, capite pronotoque lineis duabus antrorsum convergentibus miniatis, late glauco-marginatis, ornatis, venis tegminum dilute luridis; capite margine antico late foliaceo, subrotundato medio fere carinato, parte postica medio linea obsoleta fuscescenti instructa lineis duabus miniatis tantum ad medium capitis extenuis; fronte leviter convexo; pronoto subtransverso, margine postico modice sinuato, lineis miniatis percurrentibus; scutello lato obsolete glauco bivittato, tegminibus areolis apicalibus glauco bivittato, tegminibus areolis apicalibus quatuor instructis, venis transversis discoidalibus nullis, alis albido hyalinis.*

Long. corp. cum tegm. 7 mill.; lat. pron. 1 2/3 mill.

Digitized by Google

Cette espèce pourrait bien être la *Spangbergiella vulneratus* Uhler, que nous avons décrite page 274 (62), 1879, de notre précédent mémoire.

Ayant reçu, depuis l'impression de notre dernier fascicule, deux *Dorydium* nouveaux, nous en donnons ici les descriptions et les figures :

Genre DORYDIUM. — Voir Annales 1879, p. 261 (49).

3. D. Westwoodii J. Buchanan White, Ent. monthly Mag. (1879).

(Pl. 1re, fig. 38.)

Nouvelle-Zélande. — ♂. Long. 11 mill.; larg. 1 1/4 mill. (Coll. Scott et Signoret.)

D'un gris jaunâtre, avec deux macules sur la base de l'écusson, une bande médiane dorsale, une macule à l'angle de chaque segment dorsal, une plus petite à l'angle interne basilaire de chaque segment ventral et l'extrémité du rostre, noires.

Cette espèce, comme forme, ressemble à nos espèces européennes, mais, en outre de sa taille beaucoup plus grande, s'en distingue de suite par les élytres qui présentent de chaque côté de toutes les nervures une ligne de points arrondis, ce qui fait que chaque cellule a deux lignes de points qui se touchent, et cela dans toute l'étendue de l'élytre.

Corps très-long. Tête très-longue, occupant 4 1/2 mill. au-delà du prothorax, le reste marquant 6 mill., le prothorax 1/2 mill. Le vertex est caréné dans la partie médiane, les côtés très-faiblement carénés, l'extrémité finissant en une pointe arrondie. Front bombé, avec une excavation un peu au-dessus des yeux pour l'insertion des antennes, qui sont très-petites. Clypéus beaucoup plus large au sommet qu'au milieu. Rostre très-court, épais, noir au sommet. Lora très-long. Joues longues, arrondies vers le clypéus, droites sur les côtés en dessous de l'œil, avec une échancrure avant cette portion. Prothorax avec le bord antérieur convexe, arrondi jusqu'aux bords latéraux ; angles postérieurs droits ; bord postérieur presque droit. Écusson plus large que long, avec deux macules noires de chaque côté de la ligne médiane. Élytres très-longues, avec une teinte brune depuis l'angle apicale, presque aigu, jusque vers le milieu.

Digitized by Google

Ailes à l'état rudimentaire. Pattes petites, jaunes, faiblement spineuses ; tarses postérieurs avec les articles presque égaux. Dernier segment de l'abdomen un peu plus court que le précédent ; une valvule génitale triangulaire, les deux lamelles très-longues, finissant en pointe mousse au même niveau que l'hypopygium qui est prolongé par deux longs appendices. Tube anal très-long.

Nous devons cette jolie espèce à l'obligeance de M. J. Scott, de Londres, qui nous l'a envoyée en même temps que la suivante.

4. D. ? FOVEOLATUM Signoret.

(Pl. 1re, fig. 39.)

Australie (ouest). — Long. 6 1/2 mill.; larg. 1 mill. (Coll. Scott.)

C'est avec doute que nous mettons cette espèce parmi les *Dorydium*, ne voulant pas créer un genre, malgré quelques caractères qui nous poussaient à le faire : tels que la structure de la face et surtout des organes sexuels principalement.

D'un jaune grisâtre, avec quelques traits noirâtres sur le vertex et sur les nervures des élytres ; tout le corps perforé de points arrondis; deux macules sur chaque segment ventral et le dos brunâtres.

Tête protubérante, les bords tranchants et avec une carène médiane sur le vertex ; le sommet arrondi ; de chaque côté de la ligne médiane, à la base, deux fossettes longitudinales, et au-dessus deux petits tubercules lisses simulant des ocelles, lesquels sont très-peu visibles, difficiles à voir, de chaque côté, un peu au-dessus de l'œil, dans un espace perforé et ponctué de noir. Front concave, aplati au milieu, formant une large gouttière du niveau des yeux au sommet et laissant deviner une très-légère carène médiane. Suture frontale presque droite, légèrement oblique au niveau des yeux, puis se courbant brusquement au-dessus de ceux-ci pour se rendre près d'eux au bord latéral et former une excavation profonde d'où naît l'antenne, très-petite. Clypéus très-étroit à la base, puis s'élargissant vers le milieu, formant comme une lance de pique. Lora très en relief, ainsi que la base du front et le clypéus, laissant entre celui-ci et le front un espace enfoncé formant le sommet de la joue. Rostre atteignant les pattes intermédiaires. Prothorax deux fois plus large que long, oblique

Digitized by Google

aux angles, presque droit au bord antérieur, avec une petite échancrure médiane concave au bord postérieur, une impression concave sur la ligne médiane et deux fossettes de chaque côté, près du bord antérieur. Écusson petit, aplati, avec une ligne transverse courbe. Élytres en forme de coquille, avec l'extrémité acuminée et dépassant l'abdomen, les nervures très-saillantes, présentant quelques traits noirâtres, les cellules fortement ponctuées de perforations arrondies, les nervures offrant le nombre normal, mais avec un assez grand nombre de nervures transverses, ce qui donne par conséquent un nombre de cellules supplémentaires : dans la cellule marginale ou costale, par exemple, nous comptons 8 à 9 transverses, donnant par conséquent 9 à 10 cellules. Ailes atrophiées, ne consistant qu'en une très-petite écaille blanchâtre. Abdomen long, étroit, brunâtre en dessus, jaunâtre en dessous, avec deux macules arrondies, brunes, sur chaque segment. Mâle avec une valvule génitale petite, triangulaire ; deux lames génitales plus larges que longues, anguleuses au sommet, ces deux lames appliquées sur deux autres lames supplémentaires qui ne sont que des prolongements lamelleux de l'hypopygium qui donne sur les côtés, en dessus, deux prolongements en forme de corne terminée par une épine noire. Tube anal assez gros, droit, arrondi vu en dessus, avec le style anal le dépassant. — Voir, pour ces détails, les figures, car, avec des mots, il est difficile de définir ces divers caractères.

Genre REUTERIA Signoret.

(Pl. 1re, fig. 40.)

Ce genre ne serait qu'un démembrement du genre *Glossocratus,* dont il diffère par le clypéus spatuliforme, par des nervures transverses sur le clavus et par le prothorax plus large postérieurement qu'antérieurement.

Tête déprimée, foliacée antérieurement, sans sillon sur la tranche, les ocelles placés dans un triangle près des yeux. Clypéus large, spatuliforme, arrondi, avec une faible échancrure au milieu. Rostre assez long, grêle. Élytres avec des nervures transverses dans la cellule costale, de manière à former plusieurs cellules : quatre cellules discoïdales, dont deux anti-apicales ; des nervures transverses sur le clavus. Ailes avec cellules superflues, le troisième secteur bifurqué, la tige moins longue que les branches de la bifurcation.

Digitized by Google

REUTERIA FLAVESCENS Signoret.

(Pl. 1re, fig. 40.)

Tasmanie. — Long. 10 mill.; larg. 3 mill. (de notre collection).

D'un jaune grisâtre, avec les cellules plus blanches vers le milieu; deux petits points noirs à la base du vertex, à égale distance des yeux et de la ligne médiane; deux autres plus obsolètes vers le milieu transverse du prothorax, et deux au sommet du clavus.

Tête prolongée en avant, très-foliacée, avec un sillon sus-oculaire seulement; un peu moins longue que large entre les yeux, infléchie en dessous. Ocelles près des yeux, dans un espace triangulaire. Front avec les sutures ne dépassant pas le scrobe et finement sillonné. Clypéus large, à peine une demi-fois plus long que large, spatuliforme. Rostre très-étroit. Lora large, laissant un espace entre le bord des joues et la suture frontale. Joues avec l'angle largement arrondi, sinueuses en avant. Prothorax plus de deux fois plus large que long, plus étroit en avant qu'en arrière, le bord antérieur presque droit, le postérieur faiblement échancré. Élytres avec les cellules apicales très-longues : quatre discoïdales, dont deux antiapicales; sur la cellule costale, plusieurs nervures transverses; sur le clavus, des transverses entre les nervures. Ailes avec cellules superflues et le troisième secteur bifurqué à l'extrémité. Le sommet de l'abdomen nous manque. Pattes antérieures avec de rares et petites épines, les postérieures beaucoup plus spineuses et avec un point obscur à la base des dents.

Genre PSEGMATUS Fieber, Reib. (1875), Rev. et Mag. Zool., 11, pl. II, fig. 51-53, et (1876) pl. II (*Euscelis ?* Brullé, Voy. en Morée (1832), p. 187, 90, pl. 31, fig. 10).

(Pl. 1re, fig. 41.)

Tête triangulaire, à bord foliacé, le vertex un peu plus long que le prothorax, les ocelles placés sur la tranche près des yeux. Front convexe, les sutures arrondies, convexes, la plus grande largeur au niveau du scrobe, presque rhomboïde. Clypéus largement spatuliforme, un peu plus

Digitized by Google

long que large dans sa plus grande largeur. Joues larges, avec l'angle largement obtus, arrondi, et remontant presque verticalement jusqu'au milieu de l'expansion au-dessous de l'œil. Antennes logées en dessous du scrobe, très-près de la suture frontale et au-dessus du niveau de l'angle supérieur de l'œil. Prothorax deux fois plus large que long, les côtés parallèles, les angles arrondis. Écusson plus large que long. Élytres longues, largement arrondies à l'extrémité : quatre cellules discoïdales, dont deux anti-apicales; quatre apicales; plusieurs transverses dans l'espace marginal; limbe étroit. Ailes avec cellules superflues, la radiale inférieure bifurquée à l'extrémité et reliée à la radiale supérieure, assez loin de la bifurcation, par une transverse oblique. Pattes postérieures longues; tibias élargis et avec de nombreuses spinules en dedans et en dehors. Abdomen ne dépassant pas les élytres et ne présentant pas de valvule génitale dans le mâle, seul sexe connu; lames larges à la base et se rétrécissant brusquement pour finir en une pointe longue, arrondie à l'extrémité. Hypopygium pubescent, plus long que les lames, échancré en dessus, les bords inférieurs circulaires et finissant en pointe au sommet de l'échancrure.

P. Lethierryi Fieb., Catal. (1872). — Put., Cat.

(Pl. 1re, fig. 41.)

Géorgie russe. — ♂. Long. 8 mill. (coll. Lethierry).

Jaune maculé et linéolé de noir.

Tête triangulaire, aplatie sur les bords, qui sont foliacés et un peu infléchis. Vertex un peu plus long que le prothorax, avec une bande composée de points noirs plus ou moins confluents le long du bord antérieur, une linéole sur la ligne médiane et deux plus courtes, plus épaisses, de chaque côté, formant comme deux macules entre les yeux. Ceux-ci courts, ne dépassant pas le prothorax. Front avec le bord antérieur noirâtre, ce qui est dû à des points noirs confluents; deux macules entre les yeux et la suture frontale, les sillons frontaux, et de nombreux points disséminés sur le front, le clypéus et les joues. Prothorax deux fois plus large que long, en parallélogramme allongé, strié transversalement, avec deux linéoles noires de chaque côté de la ligne médiane, près du bord antérieur; deux petites macules près et en dessous des yeux et quelques petits points disséminés

Digitized by Google

sur le disque, les bords antérieur et postérieur et les latéraux presque droits. Écusson plus large que long, avec deux macules basilaires noires et entre elles deux linéoles. Élytres jaunes, linéolées et vermicellées de noir dans les cellules. Ailes enfumées, avec les nervures noires. Pattes jaunes, les cuisses antérieures noires, les tibias et les cuisses postérieures linéolées de noir; à la base de chaque spinule, un point noir. Abdomen noir en dessus, jaune en dessous, mais tellement maculé de taches noires confluentes qu'il paraît noir aussi en dessous. Organes sexuels jaune ponctué de noir, l'hypopygium spinuleux, avec une tache noire à la base de chaque spinule. Pas de valvule génitale; lames larges à la base, rétrécies brusquement pour finir en pointe à extrémité arrondie, les lames atteignant à peu près les deux tiers de l'hypopygium, celui-ci allant en diminuant de la base au sommet, jaune en dessous, noir en dessus.

Femelle inconnue.

Nous allons faire suivre cette description par celle de l'*Euscelis lineolata* Brullé, espèce qui nous semble très-voisine de celle-ci et en est peut-être synonyme comme genre, en ne tenant pas compte du caractère de l'absence des ocelles que l'auteur signale à la fin de sa description.

EUSCELIS LINEOLATA Br., 109, 90 (1832), pl. 31, fig. 10.

Atra thorace transverso tenuissime striato. Capite thorace lineis tribus longitudinalibus et punctis nonnullis flavis. Scutello flavo bifasciato. Elytris vitreis, fusco variegatis; femoribus 4 anticis flavo annulatis, femina, mas. — Long. 3 1/2 lig.; lat. 1 1/2 lig. (8 mill.).

Ce petit insecte est noir et la tête ornée de deux taches jaunâtres de chaque côté en dessous des yeux, de trois petites lignes longitudinales en dessus, dont les latérales sont quelquefois interrompues, et en outre d'un petit point de chaque côté, près des lignes latérales et en dedans de ces lignes. Toutes sont de couleur jaunâtre. Corselet finement strié en travers, marqué de trois lignes jaunes qui sont la continuation de celles de la tête; les côtés marqués de deux taches arrondies, jaunes, placées l'une au-dessus de l'autre, les supérieures ocellées, l'autre entière. Quelquefois les lignes jaunes du corselet s'élargissent irrégulièrement, com-

Digitized by Google

muniquant même entre elles par quelques traits transversaux. Deux bandes jaunes, larges, irrégulières ou sinuées, parcourent l'écusson dans sa longueur et s'étendent presque entièrement sur les bords latéraux; cependant on y voit encore un peu de noir.

Élytres transparentes comme de la corne, très-minces et de la même couleur, *variées de mouchetures brunes en travers*, les côtes longitudinales et les bords bruns. Ailes inférieures irisées, obscures. Cuisses noires, annelées de fauve, les deux dernières noires latéralement, fauves en dessus et en dessous. Jambes antérieures pâles, les suivantes noirâtres sur les côtés; tarses noirâtres; épines des jambes pâles. Les deux sexes ne paraissent pas différer notablement.

Trouvé dans les environs de Sparte.

Cette espèce ne rentre pas dans les divisions établies par MM. Lepeletier et Serville à l'article Tettigones de l'Encyclopédie. Je suis donc forcé, dit M. Brullé, d'en faire un genre particulier qui sera caractérisé par l'*absence d'ocelles*.

Je renvoie, pour les autres caractères, à l'article de l'Encyclopédie (Brul., loc. cit.).

Genre ECTOMOPS, gen. nov.

(Pl. 1re, fig. 42.)

Ce genre se rapproche du précédent et du suivant surtout, seulement le sillon vertical ne présente pas de carène médiane, et il se distingue de tous les voisins par l'ocelle tellement voisin de l'œil, que celui-ci en est échancré; vu à une simple loupe, l'ocelle semble posé sur l'œil.

Tête prolongée en avant, aplatie, un peu moins large, compris les yeux, que le prothorax postérieurement. Front un peu plus long que large, clypéus plus large au sommet qu'à la base, joues avec un angle presque aigu. Élytres avec quatre cellules discoïdales. Ailes avec cellules supplémentaires et le troisième secteur bifurqué à l'extrémité, le second réuni au premier par une transverse courte. Le reste comme dans *Hecalus* et *Cheiusa* surtout, dont il s'en éloigne par l'œil échancré et les quatre cellules discoïdales.

Digitized by Google

ECTOMOPS CHINENSIS Signoret.

(Pl. 1re, fig. 42.)

Chine. — Long. 9 mill.; larg. 2 mill. (de notre collection).

Jaune clair, parsemé de petits points bruns disposés en bandes sur le vertex et le prothorax et formant des traits dans les espaces cellulaires des élytres.

Tête moins longue que large entre les yeux, un peu moins longue que le prothorax, angulairement arrondie en avant; bord aplati, formant un angle au-dessus de l'ocelle; le long de la ligne médiane du vertex, deux bandes longitudinales; sur le bord même du vertex, une ligne composée de petits points bruns; entre les yeux et la ligne médiane, deux petites taches composées de même; à l'extrémité de celles-ci, un point noir. Front sillonné et parsemé de petits points bruns, ceux-ci beaucoup plus nombreux le long du bord antérieur, où l'on remarque deux points noirs ainsi qu'à la suture du clypéus; celui-ci plus étroit à la base qu'au sommet, une fois et demie plus long que large. Rostre robuste, court. Joues sinuées, concaves vers le clypéus, avec un angle aigu, et de celui-ci en ligne droite sur la base de l'œil. Prothorax plus de deux fois plus large que long, avec deux bandes principales médianes; deux autres latérales, interrompues, et les bords latéraux composés de petits points bruns, le bord antérieur presque droit, le postérieur concave. Écusson large, avec quatre macules de points bruns disposés en une ligne circulaire transverse. Élytres avec des points et des traits bruns dans les cellules. Extrémité arrondie, un limbe marginal étroit, cinq cellules apicales, quatre discoïdales, dont deux anti-apicales. Ailes hyalines, laiteuses, avec le troisième secteur bifurqué à l'extrémité, la tige de la bifurcation deux fois plus longue que la transverse. Poitrine jaune, avec deux bandes latérales noires. Abdomen jaune, un peu nuancé de brun. L'extrémité manque. Pattes fauves.

Cette espèce pourrait bien être la *Ledra guttata* Walker, Catalogue des Homoptères (1851), 429, 43, de Chine également, et que Stål, dans sa Synonymie sur les Catalogues du British Museum, place dans les *Selenocephalus* (1862), 494.

Digitized by Google

Notre espèce n'est ni un *Selenocephalus*, à cause du sillon du bord tranchant de la tête qui ne présente pas de carène médiane, ni un *Parabolocratus*, ce dernier n'ayant pas de sillon; ce ne peut être un *Glossocratus*, surtout par la position de l'ocelle contre l'œil. Il aurait donc fallu faire une division dans l'un ou l'autre de ces genres : nous avons préféré créer un genre nouveau.

Genre CHELUSA Signoret (*Hecalus* Stål *pro parte*).

(Pl. 1re, fig. 43.)

Tête prolongée au delà des yeux en angle arrondi, aplatie sur les bords, concave en dessus, aussi longue ou un peu moins longue que large entre les yeux, un peu plus étroite, compris les yeux, que le bord antérieur du prothorax. Bord tranchant du vertex avec un sillon très-fin. Ocelles très-près des yeux et dans le sillon même. Élytres avec cinq cellules discoïdales, dont trois anti-apicales et cinq apicales. Le reste comme dans le genre *Hecalus* Stål.

Ce genre se rapproche beaucoup du genre *Ectomops*, mais s'en distingue par les cinq cellules discoïdales et par les yeux non échancrés pour recevoir l'ocelle.

CHELUSA MADAGASCARIENSIS Signoret (*Acocephalus* Sign., Ann. Soc. ent. Fr. (1860), 205, 65; — *Hecalus* Stål, Hém. Afric. (1866), 114, 2).

(Pl. 1re, fig. 43.)

Madagascar. — ♀. Long. 7 mill.; larg. 2 1/2 mill. (coll. Signoret).

D'un gris jaunâtre entièrement varié de brun, avec trois macules à la base du vertex, formées de points très-petits, sept sur le disque thoracique, quatre antérieures près du bord et trois après le milieu, toutes disposées en lignes transversales, deux également sur le disque de l'écusson.

Tête foliacée, tranchante, protubérante en un angle arrondi, concave en dessus, avec un très-fin sillon sur le bord même. Ocelles très-rapprochés des yeux, dans le sillon même qui s'arrondit pour les englober.

Digitized by Google

Front un peu convexe, avec les sillons très-peu marqués, les sutures s'arrêtant au scrobe, au niveau des ocelles. Antennes un peu au-dessus des yeux. Lora très-prolongé sur les sutures frontales. Clypéus à sommet arrondi, plus large que la base. Joues avec l'angle obtusément anguleux. Prothorax deux fois plus large que long, plus étroit en avant, le bord antérieur très-légèrement convexe, le postérieur concave, les bords latéraux obliques. Élytres dépassant à peine l'extrémité abdominale; suture droite, à peine marginée et présentant cinq cellules discoïdales et cinq apicales à peine plus longues que larges. Poitrine jaunâtre, avec deux bandes latérales noires. L'abdomen manque.

Genre THOMSONIELLA Signoret.

(Pl. 1re, fig. 44.)

Ce genre, distrait des *Hecalus* Stål, s'en distingue facilement par la présence de six cellules discoïdales au lieu de cinq et même quatre que présentent toutes les espèces de ce groupe. Pour nous, c'est une cellule supplémentaire anti-apicale (Sahlberg) prise sur la cellule médiane.

Corps déprimé. Tête prolongée en avant, foliacée sur le bord antérieur du vertex, avec un sillon dans toute son étendue. Vertex déprimé, ainsi que le front, celui-ci avec les sillons et les sutures latérales atteignant le bord antérieur de la tête. Joues sinueuses, arrondies au milieu. Lora occupant toute l'étendue entre le bord des joues et la suture du front. Clypéus avec les côtés presque parallèles, arrondi au sommet, une fois et demie plus long que large. Prothorax transversal, presque plus large que a tête, compris les yeux. Élytres transparentes, hyalines, avec un limbe marginal étroit. Le reste comme dans le genre *Hecalus*.

THOMSONIELLA KIRCHBAUMII Stål, Vet. Ak. Forh., 1870, Hem. des Philipp. (*Hecalus*), 737, 3.

(Pl. 1re, fig, 44.)

Indes. — ♀. Long. 6 mill.; larg. 2 mill. — Philipp. (coll. Stockh.), Ceylan (coll. Signoret).

Digitized by Google

D'un jaune pâle, brillant, avec un point au sommet du clavus et sur le milieu de la première cellule apicale noir, le bord marginal antérieur du vertex noirâtre.

Tête un peu moins longue que large entre les yeux, le bord antérieur faiblement angulairement arrondi et réfléchi, le vertex concave, les ocelles dans le sillon très-près des yeux. Front convexe, presque aussi long que large, les côtés très-arrondis. Joues larges, avec l'angle très-obtusément arrondi. Prothorax convexe antérieurement, concave postérieurement, les bords latéraux très-légèrement convexes, presque parallèles; finement strié transversalement. Clypéus à côtés parallèles, arrondi au sommet. Élytres arrondies à l'extrémité, présentant quatre cellules apicales larges et six discoïdales; la sixième consistant en une petite cellule hexagonale à côtés égaux, au-dessus de la troisième apicale; il y aurait, quel que soit le nom que l'on donne aux cellules, une cellule supplémentaire; limbe très-étroit. Une nervure transverse entre les deux nervures du clavus. Abdomen long, le dernier segment (♀) le double plus long que le précédent, avec le bord sinueux, échancré au milieu et présentant un lobe arrondi médian; valvules d'une moitié plus longues et l'oviducte les dépassant d'un bon tiers.

Cette espèce ressemble à *P. Wallengrenii,* dont elle diffère par la tête plus arrondie, par le nombre des cellules discoïdales et par le sillon du bord céphalique.

Genre CITORUS Stål, Hemipt. Afric., 1866, IV, 111.

(Pl. 2ᵉ, fig. 45.)

Corps ovale, épais. Tête de même forme et aspect que celle d'un *Acocephalus,* angulairement arrondie en avant, plus large au milieu que vers les yeux et présentant un sillon près de ceux-ci, qui n'occupent de chaque côté que le cinquième environ de la tranche céphalique, qui est arrondie dans le reste de l'étendue. Ocelles invisibles, mais qui doivent occuper, s'ils étaient visibles, un point au sommet de ce sillon et plutôt sur le vertex que sur la tranche même; ce point est du reste indiqué par un espace noirâtre, l'insecte étant une forme brachyptère, par conséquent encore incomplétement développé; peut-être dans la forme macroptère ces ocelles serait-ils tout à fait visibles. Prothorax très-transversal, plus

Digitized by Google

de trois fois plus large que long, à peine plus long que le vertex et de même longueur que l'écusson. Élytres plus courtes que l'abdomen, coriaces, rugueuses, avec les nervures à peine visibles, mais distinctes par transparence, vu leur teinte noirâtre. Clavus très-visible; les nervures sont très-nombreuses au sommet et les cellules coupées par un grand nombre de transverses. Extrémité des élytres subtronquée, arrondie et large. Ailes nulles. Pattes avec les tibias postérieurs très-longs, larges, aplatis et très-pubescents sur les arêtes.

C. decurtatus Stål, Vet. Ak. (1855), 98, 1, et Hem. Afric. (1866), IV, 111.

(Pl. 2e, fig. 45.)

Cafrerie. — Long. 5 1/2 mill.; larg. 3 mill. (coll. Mus. Stockh.).

D'un brun ferrugineux ruguleux, brillant, avec des macules et des stries noirâtres.

Tête, compris les yeux, quatre fois plus large que longue; vertex concave, un peu relevé vers le bord apical et présentant quatre points noirâtres, dont deux médians, plus larges, une ligne médiane basilaire, et de chaque côté, à la base, deux petits points. Front comprimé à la base, les sutures frontales se rendant au bord au niveau du sommet des sillons sus-oculaires, ce qui indique le point où devraient aussi se trouver les ocelles. Clypéus une fois et demie plus long que large, plus large au milieu qu'au sommet. Joues avec le bord presque droit, bisinueux. Antennes courtes, le deuxième article court, épais, le troisième à peine plus long, plus étroit. Prothorax très-large, pas plus long ou à peine plus long que le vertex et l'écusson, avec un fort sillon transverse, la partie en dessus presque lisse, celle en dessous ruguleusement striée transversalement près du bord antérieur, et au delà du sillon transverse quelques petites macules noirâtres. Écusson plus large que long, avec une forte macule noirâtre médiane à la base et une plus petite vers le sommet. Élytres rugueuses, plus courtes que l'abdomen dans la forme brachyptère, la seule connue, le sommet tronqué, arrondi, les nervures visibles seulement par transparences et assez irrégulières, avec de nombreuses transverses vers les cellules apicales, ces nervures noires vues par transparence; le long de la suture, au sommet des nervures, un point noirâtre, plus

Digitized by Google

bas, moins fort. Ailes nulles. Dessous de l'insecte jaune, la base du front noirâtre; poitrine noire, avec les segmentations jaunes; abdomen et pattes jaunes; des macules sur le milieu de chaque segment et des linéoles noires sur les côtés des cuisses.

♀. Dernier segment ventral trilobé, le lobe médian échancré au milieu, plus court que les lobes latéraux. Valvules larges, courtes, mais un peu plus longues que la largeur à la base, faiblement pubescentes au sommet. Oviducte les dépassant un peu.

♂. Inconnu.

Genre SELENOCEPHALUS.

(Pl. 2ᵉ, fig. 46 à 52.)

Tête circulaire en avant, trois fois plus large entre les yeux que longue. Vertex concave. Rebord antérieur relevé et présentant un sillon avec une carène médiane. Ocelles à l'extrémité du sillon, près des yeux. Front convexe, plus long que large. Prothorax un peu moins large que la tête, trois fois à peu près aussi large que long. Élytres plus longues que l'abdomen, plus larges au milieu qu'à la base et un peu acuminées à l'extrémité; quatre cellules discoïdales, dont deux anti-apicales, longues; quatre cellules apicales longues, excepté la première interne très-petite, les nervures obliquement dirigées en dehors; limbe marginal très-étroit, légèrement en recouvrement. Pattes longues, les tibias postérieurs comprimés, très-épineux.

1. S. GRISEUS Fab., Ent. Syst., IV, 43, 69 (1794). — Sec. Stål, Hemipt. Fab., 2, 82, 1 (1869). — *obsoletus* Germ., Iter. (1817), 251, 459. — Id. (1821), Magas., IV, 93, 35. — Burm. (1835), III, Gener., figure. — Blanch., H. N. (1840), 197. — *conspersus* H. Sch., Faun. Germ. 124, 12, et nom. (1835). — *punctato-nervosus* Stål, Vet. Ak. Forh. (1854), 254. — *pallidus* Kh. (1868). — *corsicus* Leth. (= *conspersus* H. Sch., 124, 12), Soc. ent. Belg., vol. XIX (1876), Bull. 76, var. foncée qui se rapproche de la figure d'Her. Sch.

(Pl. 2ᵉ, fig. 46 A; B, var. *corsicus*.)

Europe. — Long. ♂ 7 mill.; ♀ 8 à 9 mill.

Espèce très-variable, d'un jaune plus ou moins clair, avec des traits

Digitized by Google

plus ou moins nombreux, plus ou moins confluents, quelquefois entièrement pâle (*pallidus* Kschb.), quelquefois jaune, avec des fascies obsolètes blanchâtres, et quelquefois presque entièrement brune, avec quelques petits espaces plus ou moins hyalins (*corsicus* Lethierry).

Tête circulairement arrondie en avant. Vertex plus large au milieu que vers les yeux, réfléchi au sommet, jaune, strié longitudinalement de noir, avec deux espaces basilaires pâles. Bord tranchant de la tête avec un sillon bicaréné au milieu, l'ocelle dans l'espace circonscrit circulairement par les deux carènes réunies à leur extrémité et assez près des yeux. Front convexe, aussi long que large, jaune, sillonné et maculé de noirâtre. Clypéus spatuliforme, maculé de noir au milieu. Joues très-larges, le sommet oblique, très-sinueux, avec un angle arrondi, obtus vers le milieu. Prothorax plus de deux fois et demie plus large que long, arrondi en avant et sur les côtés, concave postérieurement, strié transversalement de noir, avec des espaces pâles sur le bord antérieur, en dessous des yeux surtout. Écusson plus large que long, plus ou moins maculé de noir. Élytres jaunes, avec des linéoles noirâtres plus ou moins vermicellées, plus ou moins libres ou confluentes, avec deux larges macules costales blanches, la première médiane, large, avec une fascie noire, la seconde moins grande, et quelquefois un point dans le milieu de la quatrième cellule apicale, ces macules circonscrites par des espaces brunâtres, les nervures exceptées; les apicales sont jaunes, ponctuées de noir, excepté la suture clavienne. Ailes enfumées. Poitrine jaune, plus ou moins maculée de noir. Pattes jaunes, les cuisses quelquefois un peu brunâtres, la base des spinules des tibias plus ou moins largement noire. Abdomen noirâtre en dessus, surtout dans le mâle, avec le bord apical des segments jaune; jaune en dessous, avec des macules longitudinales noirâtres; quelquefois le premier et le second segment entièrement noirs; la femelle généralement plus pâle et jaune. Dernier segment ventral chez le mâle un peu plus large et un peu plus long que le précédent. Valvule génitale (appendice mâle) large, presque aussi longue que le dernier segment, avec le sommet tronqué, arrondi. Lames génitales très-larges, jaunes, pubescentes au sommet, la surface médiane aplatie, un peu concave, relevée à la suture et formant un angle avec les côtés arrondis; vues de côté, elles dépassent les autres parties. Hypopygium très-court, n'étant visible que de côté et laissant à découvert les plaques latérales qui longent les lames génitales et se terminent par une lamelle étroite et presque épineuse au sommet. Tube anal libre et envoyant de chaque côté, au sommet, un appendice en forme de croissant qui se dirige vers les lamelles.

Digitized by Google

Abdomen de la femelle avec le dernier segment ventral moins large, mais plus long que le précédent, le bord apical concave, et près de ce bord une ligne courbe noire; le reste jaune. Valvules larges, obtuses, pubescentes à l'extrémité, l'oviducte dépassant à peine. Les valvules offrent quelquefois des macules longitudinales brunes.

Variété beaucoup plus foncée, mais généralement ce sont des mâles, et lorsqu'ils sont frais ils semblent recouverts d'une pruinosité blanchâtre qui disparaît avec le pinceau. L'abdomen est entièrement noir en dessus, jaune en dessous, avec des macules plus ou moins larges, les cuisses plus brunes. C'est la variété *corsicus* Lethierry, que notre collègue indique d'une taille plus petite, plus étroite, comme le sont tous les mâles, et qui est figurée par Herr. Schäff. sous le nom de *conspersus*.

Variété pâle, avec des stries sur la côte externe et quelquefois des bandes plus pâles. C'est la *pallidus* de Kirschbaum., et ce sont des individus immatures.

Ces variétés se distinguent des autres espèces par une rugosité relative comparée aux autres.

Ne peut être confondu avec *lusitanicus*, celui-ci étant lisse et le vertex un peu plus angulairement arrondi; il se distingue du *stenopterus*, dont l'anus est moins long, non libre, par les lames moins larges, débordées par l'hypopygium plus long, recouvrant les plaques latérales, par le vertex moins large; du *Flori* par l'hypopygium large à l'extrémité, entourant le tube anal, par le dernier segment abdominal très-long. Du reste, cette dernière espèce est tellement différente des autres, qu'elle ne peut être confondue avec aucune autre et qu'elle mérite de former un genre à part, se rapprochant plus des *Strongylocephalus* que des *Selenocephalus*, car le sillon du vertex est tellement obsolète que ce sont plutôt des stries qu'un sillon, comme dans le genre *Strongylocephalus*, dans lequel nous n'avons pu la mettre par suite de la différence de l'innervation des ailes qui la rapproche des *Selenocephalus*.

Dans la nomenclature d'Herrich Schäffer, il règne une assez grande confusion à l'égard de son espèce de la page 72, genre 74, où il indique le *Selenocephalus conspersus*, puis, page 115, il indique *agrestis* et *obsoletus*, et au premier, comme synonymie, il renvoie à sa figure 124-12 des Suites à Panzer. Or, *agrestis* Fallen est du genre *Strongylocephalus* actuel, et sa figure 12 du fascicule 124 est synonyme de *S. obsoletus*.

Digitized by Google

2. S. LUSITANICUS Fieb., Cat. (1870) et dess. manusc. — Puton, Cat.

(Pl. 2ᵉ, fig. 47.)

Espèce très-voisine de la précédente, dont elle diffère par la tête plus longue, moins large, par les organes sexuels, l'hypopygium très-court comme pour le *griseus*, les styles latéraux plus libres et plus longs à l'extrémité, et surtout par le tube anal moins long, plus fusiforme, n'envoyant pas de chaque côté les appendices en forme de croissant, et par les filets du pénis cachés par les styles latéraux.

De même couleur que le précédent, mais d'un jaune clair varié, avec des stries et macules brunes.

Tête très-légèrement angulairement arrondie en avant, le vertex un peu plus long que dans le précédent, lisse, réfléchi antérieurement, finement maculé de brun, avec des nuances pâles vers le bord postérieur. Front large, avec les sillons bruns, le clypéus spatuliforme. Joues larges, l'angle plus obtus. Prothorax un peu moins large que dans le précédent, plus finement strié et maculé. Élytres d'un jaune pâle, les nervures saillantes; une transverse entre les deux nervures du clavus, bien visible, les cellules étant plus lisses que dans *griseus*, tandis que dans cette dernière espèce il y a des rugosités transverses assez nombreuses, avec lesquelles elle se trouve confondue; les stries, linéoles et macules beaucoup plus rares; cependant, vers le côté, existe aussi l'indice de macules latérales, par suite de quelques traits noirâtres. Les nervures sont beaucoup moins ponctuées, mais cependant, dans les exemplaires les plus foncés, on observe une faible ponctuation vers le sommet des nervures longitudinales, au niveau des cellules anti-apicales. Poitrine et pattes jaune pâle, avec les spinules des tibias ponctuées de noir à la base. Abdomen brunâtre sur le dos, jaune pâle en dessous, maculé de brun sur les segments, surtout à la base. Dernier segment ventral chez le mâle plus large et un peu plus long que le précédent, la valvule aussi large et presque aussi longue, largement tronquée, arrondie au sommet. Lames génitales larges, obtusément arrondies à l'extrémité, largement impressionnées, concaves, avec les bords intérieurs relevés. Hypopygium très-court, à peine visible en dessus, englobant à peine la naissance du tube anal, celui-ci complètement arrondi, sans appendices latéraux au sommet, les filets du pénis cachés par les styles latéraux, très-larges à la base et finissant par une

Digitized by Google

pointe acérée. Ce sont surtout les caractères sexuels chez le mâle qui différencient cette espèce de la précédente. Abdomen de la femelle comme dans le *griseus*, avec le même trait noir au-dessous de l'échancrure du sommet du segment ultime.

3. S. STENOPTERUS Fieb., Cat. (1870) et dess. mss. — Puton, Cat. (1875).

(Pl. 2ᵉ, fig. 48.)

Trébizonde (Coquerel), Carniolie, Dalmatie et Grèce sec. Fieber. — Long., ♂, 7 mill.; ♀, 8 1/2 mill.

Cette espèce, très-voisine encore des deux précédentes, ne s'en distingue que par les organes sexuels du mâle, dont la valvule génitale est plus angulairement arrondie au sommet, par les lames génitales moins larges à la base, ne portant pas l'impression concave des autres, et dont le sommet est plus anguleux. Pour les autres caractères, elle ressemble au *griseus*.

Couleur plus pâle que chez les précédentes.

Tête, prothorax et écusson comme dans *griseus*, le front pâle, avec une ligne concave suivant le bord de la tête, le sillon du rebord de la tête n'ayant qu'une seule carène se bifurquant à l'extrémité pour englober en partie l'ocelle. Clypéus moins spatulé à l'extrémité. Joues plus droites au sommet, l'angle plus rapproché des yeux et très-court entre lui et les yeux, la pièce sous-oculaire très-large. Élytres comme dans les types pâles du *griseus*, mais lisses, les nervures ponctuées de noir, et fasciées largement de blanc hyalin dans la femelle. Abdomen du mâle ayant le dernier segment ventral un peu plus long que le précédent. Valvule génitale un peu plus courte, plus angulairement arrondie que dans *griseus*. Lames génitales plus longues, moins larges. Styles très-longs et effilés à l'extrémité. Tube anal très-long, libre dès la base, avec les appendices latéraux du sommet très-longs. Filets du pénis visibles de côté. La femelle comme dans *griseus*, les valvules plus maculées de brun, la poitrine noirâtre, avec la segmentation plus pâle, les fémurs largement maculés de brun.

Digitized by Google

4. S. VARIUS Sign., Arch. Thoms. (1858), II, 343, 642. — Stål, Hem. Afric., IV (1866), 107, 1.

(Pl. 2e, fig. 49.)

Old Calabar. — Long. ♀ 8 mill. (coll. Signoret).

D'un jaune brun, brillant, varié de macules et linéoles brunâtres sur le vertex, le prothorax et les élytres.

Vertex le double plus large que les yeux, pas plus long au milieu, le bord apical et le postérieur présentant la même courbe. Front plus large que long, noir à la base le long du sillon et déprimé. Clypéus spatuliforme. Lora très-arrondi. Joues très-larges, l'angle très-obtusément arrondi. Antennes noires, le vertex est réfléchi en avant, le sillon offre au milieu une carène très-prononcée, l'ocelle, à l'extrémité, touchant presque l'œil. Prothorax trois fois plus large que long, deux fois plus long que le vertex, jaunâtre, avec une bande fugace plus pâle, ruguleux (mais lisse) transversalement et maculé de brun. Élytres d'un jaune hyalin transparent, finement striolées et maculées dans les cellules, avec nuance transversale plus brune vers le milieu et une autre bande un peu en dessous. Abdomen brun. Dernier segment chez la femelle un peu plus long que le précédent, trilobé, le lobe médian échancré au milieu, les deux autres formant les angles angulairement arrondis. Valvules obtuses, très-peu pubescentes à l'extrémité, l'oviducte ne les dépassant pas.

Nous ne connaissons pas le mâle.

5. S. NITENS Stål, Hemipt. Afric. (1866), IV, 110, 1.

(Pl, 2e, fig. 50.)

Old Calabar. — Long. ♀ 7 mill. (coll. du Mus. de Stockholm).

Cette espèce est très-voisine du *S. varius* Sign., et n'en diffère sensiblement que par la forme du dernier segment abdominal. Dans *varius*, il est échancré au milieu, tandis que dans celui-ci il forme une dent, puis une échancrure limitée par une nouvelle dent moins longue, et enfin une autre échancrure s'avançant jusque auprès du milieu du segment et limitée par l'angle latéral, très-anguleux, de manière qu'on peut dire le

Digitized by Google

bord supérieur du dernier segment formant cinq dents, dont trois médianes et deux, plus grandes, latérales.

D'un brun jaunâtre très-brillant, avec quelques petites macules brunâtres sur le vertex et le prothorax, des macules plus ou moins larges ou des stries dans les cellules des élytres, mais moins nombreuses que dans *varius*, où il n'y a que des stries ou linéoles et pas de macules.

Tête avec le vertex plus long au milieu que sur les côtés et occupant presque les deux tiers de la longueur du prothorax. Face plus longue que large. Prothorax deux fois et demie plus large que long. Le reste comme dans *S. varius*.

Dans sa description, Stål compare cette espèce à *S. micans*, qu'il dit très-semblable.

6. S. MICANS Stål, Hem. Afric. (1866), 109, 2.

Calabar. — Long. ♀ 8 mill., lat. 2 1/2 mill. (coll. Dohrn).

Ne connaissant pas cette espèce, nous ne pouvons en donner que la diagnose :

Dilute fusco ferrugineus, nitidus ; tegminibus pellucidis, remotissime obsoleteque minute fusco conspersis, margine costali pone medium maculis parvis tribus vel quatuor nigro fuscis notato venis obscurioribus, costa infuscata.

♀. *Segmento ultimo truncato apice medio leviter inciso, angulis posticis retrorsum obtuse paulo productis.*

Præcedenti (varius) *maxime affinis tegminibus vix fusco compressis vel lituratis formaque segmenti ventris ultimi differt.* — (Stål, loc. cit.)

On pourrait croire, d'après la localité, que c'est notre *varius*, qui est du même pays ; mais le caractère du dernier segment ventral le distingue facilement.

7. S. AFRICANUS Stål, Vet Akad. (1854), 254, 2.
Hemipt. Afric. (1866), 110. 4.

(Pl. 2ᵉ, fig. 51.)

Sierra-Leone. — Long. ♂ 6 mill. ; larg. 2 mill. (coll. Mus. Stockholm).

Digitized by Google

D'un jaune brun grisâtre, brillant, maculé et linéolé de brun noirâtre sur les élytres.

Vertex concave transversalement, la moitié aussi long que le prothorax, un peu plus long au milieu que vers les yeux et du double plus long que les yeux, le front pas plus long que large, déprimé à la base et striolé de brun. Clypéus spatuliforme; bord apical des joues bisinueux. Prothorax très-convexe en avant, nuancé de brun. Élytres plus larges que dans les espèces congénères, presque tronquées à l'extrémité, finement et irrégulièrement linéolées et maculées de brun noirâtre, avec deux macules au bord latéral, une au milieu de la côte et l'autre vers les cellules apicales, le bord apical fascié de brun, les cellules longues, avec les nervures droites et non courbes comme dans *varius;* une transverse entre la seconde nervure du clavus et la suture clavienne. Ailes légèrement enfumées. Dernier segment ventral du mâle de même longueur que le précédent; valvule génitale deux fois plus longue que lui et triangulaire; lames génitales plus larges et moitié plus longues, avec une impression de chaque côté et pubescentes au bord externe de côté; l'hypopygium est court, triangulaire, arrondi à l'extrémité, laissant la naissance du tube anal libre. Styles latéraux larges à la base et finissant par une pointe en crochet se dirigeant vers le tube anal, celui-ci très-largement arrondi à l'extrémité, le style anal à peine sorti. Les organes sexuels sont plus pâles que le reste de l'abdomen.

8. S. EGREGIUS Stål, Ann. Soc. ent. Fr. (1864), 66.

(Pl. 2ᵉ, fig. 52.)

Birmah. — Long. ♀ 8 mill. (coll. Mus. Stockh.).

D'un vert olive clair, avec des macules miniacées sur la tête, le prothorax et l'écusson; lisse.

Tête très-peu plus large que le prothorax, arrondie en avant, le vertex pas plus long au milieu que vers les yeux et présentant en avant une fascie biarquée, d'un rouge minium, le bord avec un sillon léger, les ocelles un peu éloignées des yeux. Front avec les sutures concaves, puis convexe au sommet, faiblement impressionné en avant. Clypéus une fois et demie plus long que large, spatuliforme. Lora très-arrondi. Joues larges, le sommet convexe, un peu sinueuses avant la pièce sous-oculaire. Pro-

Digitized by Google

thorax deux fois et demie plus large que long, trois fois plus long que le vertex et présentant en avant une fascie miniacée qui, partant du milieu du bord antérieur, se rend obliquement vers le milieu des bords latéraux, où il finit par une macule arrondie. Écusson plus large que long, avec quatre points arrondis à la base, deux latéraux vers la strie transverse et le sommet miniacé. Élytres d'un jaune hyalin doré, avec la côte forte et miniacée jusqu'au delà du milieu, les nervures noirâtres, avec les transverses plus noires et présentant deux macules latérales, le long du bord, trois à la suture et l'extrémité noires. Ailes légèrement enfumées, avec un espace plus clair dans la cellule supplémentaire. Corps et pattes d'un jaune olivâtre, avec des nuances plus foncées à la base des segments abdominaux. Dernier segment ventral de la femelle à peine plus long que le précédent, le milieu échancré, avec un lobe médian, les côtés très-obliques, trilobés pour mieux dire, avec les angles latéraux fuyants. Valvules épaisses, arrondies, pubescentes à l'extrémité, les poils jaunes à la base, noirs à l'extrémité. Oviducte noirâtre, dépassant à peine les valvules.

Selenocephalus qui nous sont inconnuz.

1. S. INVARIA Walk., sec. Stål synon. (1862), Vet. Akad., 494.
Ledra invaria Walk., Cat., II (1851), 828, 40.

Localité ? — Long. 4 3/4 lin.

Testacea subfusiformis, nigro-punctata, pectus nigro bivittatum; abdominis latera subtus ferruginea; alæ posticæ limpidæ.

2. S. PARVA Walk., sec. Stål synon. (1852), Vet. Akad., 494.
Ledra Walk., Cat. Hom. (1851), 828, 41.

Hong-Kong. — Long. 4 1/2 lin.

Testacea subfusiformis, subtessellata; alæ sublimpidæ; alæ anticæ piceo strigatæ.

Digitized by Google

3. S. GUTTATA Walk., sec. Stål synon. (1862), 494.
Ledra Walk., Cat. Hom. (1851), 479, 43.

Chine. — Long. 3 lin.

Testacea fusiformis, nigro-punctata ; abdomen nigro quinque vittata ; pedes fusco varii ; alæ anticæ piceo strigatæ, alæ posticæ sublimpidæ.

4. S. NOTULUS Walk., Hom. Arch. Ind., Lin. Soc., vol. X, p. 326, 435.

Mysol. — Long. 6 mill.

Testacé, robuste. Écusson avec une fascie jaune et deux points noirs au bord antérieur ; front fascié de noir ; prothorax nuancé de noir ; pieds noirs, tibias et tarses testacés, fasciés de noir ; élytres demi-hyalines, veinées de noir à la partie marginale ; ailes postérieures brunâtres.

Testacé, épais. Tête aussi large que le prothorax. Vertex arqué, à peu près trois fois aussi large que long, avec une bande transverse jaune et deux points noirs en avant. Front aplati, oblique, avec une bande noire près du vertex. Thorax taché de noir (*mottled,* pommelé). Pattes longues, avec une bande noire. Coxis et fémurs noirs, ceux-ci testacés vers le sommet. Élytres demi-hyalines. Ailes brunes, les veines noires. — (Walk., loc. cit.)

5. S. MARMOREUS Walk., Hom. Archip. Ind., Linn. Soc., vol. X, 325, 434.

Morty, Nouvelle-Guinée, Sula. — Long. 5 mill.

Testacé. Vertex avec quatre points noirs, deux roux et une linéole brune ; front et face noirs ; prothorax avec une ligne transverse et six gouttes noires ; écusson 4-maculé de noir ; poitrine, ventre et pieds blanchâtres, les tibias et les tarses postérieurs noirs au sommet ; ailes antérieures d'un testacé brillant, avec des bandes noirâtres, deux macules costales et une apicale blanchâtres ; ailes postérieures brunâtres.

♂ et ♀. Testacé. Tête aussi large que le thorax. Vertex arqué, deux fois aussi large que long, avec un sillon transverse et une courte ligne brune au sommet, avec deux points rouges et un noir au milieu à la partie postérieure. Front et face noirs. Prothorax deux fois aussi large

Digitized by Google

que long, arrondi en avant, avec une suture transverse, laquelle est accompagnée de trois points noirs de chaque côté. Écusson avec deux points marginaux noirs de chaque côté. Poitrine, abdomen en dessous et pattes blanchâtres. Tibias et tarses postérieurs avec le sommet noir, les derniers avec une bande noire. Ailes antérieures de teinte cuivrée, avec les veines noires et avec de petites marques variées de roussâtre dans les cellules, trois taches blanchâtres, dont deux costales et la troisième apicale; ailes postérieures brunâtres, avec les nervures noires. — Walk., loc. cit.)

6. S. LUCIDUS Schaum, Bericht uber die zur Bekanten. Verandl. Kon., Preuss. Akad. der Wissensch. zu Berlin., 1853. — Peters et Schaum, Hemipter. aus Mozambic, 359, 18.

Long. 3 3/4 lin. (8 mill.).

Prasinus, elytris nitidissimis, alis hyalinis, vertice obtuse trigono.

Cette espèce pourrait bien être un *Parabolocratus*; dans tous les cas, il est difficile de reconnaître un insecte avec une description si écourtée. (Voir *Parabolocratus ægyptiacus* nobis.)

Genre DISTANTIA Signoret.

(Pl. 2e, fig. 53.)

Ce nouveau genre se distinguera du précédent par le bord de la tête occupé par plusieurs sillons, et encore plus, par des transverses obliques du dehors en dedans, dans l'espace marginal.

Élytres avec cinq cellules discoïdales, — une des élytres porte au sommet des anti-apicales une cellule supplémentaire, mais elle est anormale. Des cellules apicales, les trois internes sont les plus grandes, avec les nervures dirigées, en dedans pour la première et en dehors pour les trois autres; en dessus des quatre cellules apicales, le long de la côte, quatre nervures transverses formant quatre cellules, dont la première et dernière les plus grandes, l'espace occupé par ces cellules aussi grand

Digitized by Google

que la grande cellule marginale qui occupe la moitié basilaire de l'élytre; une transverse entre les deux nervures claviennes. Le reste comme dans les genres voisins.

D. FRONTALIS Signoret.

(Pl. 2e, fig. 53.)

Port-Natal. — Long. 7 mill. (coll. Distant).

Jaune brun, avec deux fascies transverses noires, une au sommet du vertex, l'autre à la base du front.

Tête arrondie en avant, le rebord multisillonné, avec une fascie noire interrompue au milieu, au sommet du vertex, et occupant l'espace réfléchi de celui-ci, le milieu un peu plus long que près des yeux. Front aussi large à la base que long, légèrement strié sur les côtés, d'un jaune plus pâle et présentant une ligne noire à la base, interrompue au niveau des tempes, celles-ci très-petites, striolées. Clypéus à côtés parallèles, arrondi au sommet, deux fois plus long que large, avec une faible carène à la base ne se prolongeant que jusqu'au milieu. Joues larges, avec l'angle très-obtusément arrondi, presque convexe depuis le clypéus et concave après jusqu'à la pièce sous-oculaire. Lora très-arrondi, les antennes insérées très-près de la suture frontale, au niveau du milieu des yeux. Prothorax deux fois et demie plus large que long, avec le rebord antérieur très-convexe, aplati sur la portion médiane et très-fuyant jusqu'à l'angle latéral, concave au-dessus de l'écusson, avec une bande transverse médiane pâle. Écusson plus large que long, avec deux bandes plus pâles le long de la ligne médiane. Élytres plus grandes que l'abdomen, avec cinq discoïdales; quelquefois une cellule supplémentaire au haut de la première cellule anti-apicale et une transverse entre les deux nervures du clavus; dans l'espace marginal, quatre nervures transverses très-obliques, très-teintées de brun noirâtre, surtout près de la côte, et formant quatre cellules supplémentaires, ce qui, avec la basilaire, forme cinq cellules, plus les quatre cellules apicales ordinaires, celles-ci teintées de brun léger, ainsi que le sommet des cellules du clavus et le limbe marginal; dans les cellules, une bande irrégulière, brunâtre. Ailes légèrement enfumées. Poitrine jaunâtre. Pattes jaunes, avec un point noir à la

Digitized by Google

base des spinules. Abdomen jaune brun, le dernier segment chez la femelle un peu plus long que le précédent, trilobé, le lobe médian avec une sinuosité au milieu; en dessous, deux macules noires, remplaçant la bande noire des espèces européennes; les valvules longues, pubescentes au sommet, l'oviducte les dépassant d'un cinquième.

Nous ne connaissons pas le mâle.

Cette espèce nous semble très-voisine de la *micans* Stål. Elle est remarquable par le bord céphalique, dont le sillon ordinaire est remplacé par plusieurs autres très-légèrs, mais très-visibles au microscope; l'ocelle est placé au bout de l'espace clair entre les deux fascies apicales de la tête et assez près des yeux, dont elles sont séparées par un prolongement des tempes.

Nous devons cette espèce à l'obligeance de M. Distant, de Londres.

Genre FIEBERIELLA Signoret.

(Pl. 2e, fig. 54.)

Ce genre nouveau ressemble en tout à un *Selenocephalus*, mais en diffère par l'absence du sillon du rebord de la tête; aussi éliminons-nous de ce genre le *S. Flori*, qui devient le type de celui-ci.

Tête angulairement arrondie en avant ou en forme de croissant, plus large, compris les yeux, que le prothorax, les ocelles placés sur le rebord et plus ou moins près des yeux. Front plus long que large; quatre cellules discoïdales et quatre apicales; quelques transverses dans le champ marginal; rebord marginal ou limbe à l'extrémité des élytres et légèrement en recouvrement. Pattes spinuleuses. Abdomen avec valvule génitale visible dans le mâle. Le reste comme dans *Selenocephalus* et *Phlepsius*.

F. Flori Stål, Ann. Soc. ent. Fr. (1864), 67, 3. — Fieb., Cat. et dessins mss. — Puton, Catal.

(Pl. 2e, fig. 54.)

Grèce (coll. Stål); Gal. mer., Lyon (coll. Rey); Perse et Caucase (de ma coll.). — Long., ♂ et ♀, 7 mill.; larg. 2 mill.

Digitized by Google

D'un jaune blanchâtre, parsemé de petits points noirs.

Tête obtusément triangulaire, un peu réfléchie au sommet. Vertex le double plus large que long entre les yeux, les ocelles sur la tranche très-près des yeux. Front plus long que large, présentant à la base une bande transverse noire linéolée de blanc jaunâtre, le reste blanchâtre, sans ponctuation et présentant des stries sur la tranche qui le sépare du vertex. Prothorax transversal, deux fois au moins plus large que long, striolé transversalement, presque lisse au bord antérieur et finement ponctué dessous, ainsi que l'écusson, celui-ci plus large que long, les élytres avec quatre cellules discoïdales, finement ponctuées dans toute l'étendue, excepté dans des espaces des cellules apicales, où nous voyons des fascies noires le long des nervures, au nombre de quatre. Ailes légèrement enfumées, avec cellules superflues. — La nervure marginale complète éloigne cette espèce du genre *Strongylocephalus*, car, dans ce cas, elle est incomplète, comme nous l'avons vu. — Pattes jaunes, avec la base des spinules postérieures noire. Abdomen noir en dessus, jaune en dessous; celui du mâle fascié de noir sur le ventre, les organes sexuels, rouge brique, pointillés de noir, le cinquième segment de la femelle d'un rouge moins foncé et pointillé également.

♂. Valvule génitale petite (*appendice* mihi olim), très-étroite, le dernier segment plus étroit que le précédent, les lames génitales larges à la base, puis se rétrécissant pour finir en pointe plus ou moins obtuse, largement pubescentes au sommet; hypopygium les dépassant, arrondi largement sur les côtés et échancré largement en dessus pour le passage du tube anal, qui les dépasse un peu.

♀. Dernier segment près de quatre fois plus long que le précédent, tronqué au sommet, sinueux et échancré vers le milieu, les angles latéraux droits. Valvules très-longues et dépassées un peu par l'oviducte.

Genre PHLEPSIUS Fieb., Verh. d. K. K. Zool. Botan. Gessels. in Wien. (1866), p. 503, pl. VII, fig. 15.

(Pl. 2e, fig. 55, et pl. 6e.)

Ce genre, très-voisin du précédent, s'en distingue par la tête moins aplatie, le bord plus épais, arrondi, sans sillon ni strie, et par la largeur

Digitized by Google

moins grande que le bord antérieur du prothorax. L'ocelle est placé sur la tranche et très-près des yeux, caractère qui me fait placer ce genre ici au lieu de le laisser près des *Altygus*, dont il a le faciès.

Dans la classification Reiber Fieber, ce genre est formé sur le caractère indiqué de réticulations dans les espaces cellulaires.

Dans les dessins de Fieber, nous trouvons plusieurs espèces qui sont indiquées au Catalogue et dont une au moins, le *Ph. binotatus*, pourrait faire partie du genre précédent, la forme antérieure de la tête le rapprochant des *Selenocephalus*, ce que Fieber avait aussi indiqué dans une note manuscrite. Plusieurs autres espèces sont indiquées comme faisant partie du genre *Platymetopius*, d'où nous les extrayons pour les mettre ici, ne conservant pour ce dernier genre que les espèces dont la tête est plus ou moins franchement prolongée en un cône plus ou moins angulé en avant, comme *Platymetopius undatus*.

1. Phl. Lacerdæ Signoret.

(Pl. 2ᵉ, fig. 55.)

Bahia. — Long. 4 mill.; larg. 2 mill. à peine (de ma collection).

Jaune brun, avec quatre macules noires au bord antérieur de la tête, les élytres linéolées de noir et de brun.

Tête angulairement arrondie en dessus, à rebord anguleux et un peu relevé. Vertex un peu plus large au milieu que près des yeux, une fois et demie plus large entre les yeux que long, varié de jaune, de blanc et de brun; quatre macules noires, dont deux médianes plus larges au bord de la tête, et en dessous une bande transverse brune, interrompue au milieu. Ocelles sur la tranche même de la tête, très-près des yeux. Front plus long que large, brun, les sillons latéraux jaunes. Clypéus spatuliforme, avec une macule médiane. Lora avec le milieu brun. Joues formant au sommet, très-près des yeux, un angle obtus largement arrondi. Prothorax de même largeur que la tête ou à peu près plus long que le vertex, très-convexe au sommet, concave, presque droit, au-dessus de l'écusson, nuancé de brun, ainsi que ce dernier. Élytres hyalines, linéolées transversalement de traits bruns; nervures jaune brun, l'extrémité circonscrite de brun; dans le champ marginal, partant de la côte, cinq à

Digitized by Google

sept nervures obliques de bas en haut, noires, quatre cellules discoïdales, dont deux anti-apicales, quatre cellules apicales courtes et larges. Ailes enfumées, avec les nervures noires. Pattes jaunes, cuisses bi-annelées de brun, la base des spinules des tibias, noire. Abdomen brunâtre, le sommet des segments pâle.

♂. Dernier segment ventral à peine plus long que le précédent. Valvule génitale courte, convexe au sommet; lames génitales quatre fois plus longues et finissant en angle émoussé, fortement pubescentes sur les côtés. Hypopygium large, un peu moins long que les lames, pubescent. Tube anal courbe, redressé et large au sommet qui déborde peu l'hypopygium; au sommet interne, deux petits appendices comme deux points forts. Style anal court.

♀. Dernier segment ventral trois fois plus long que le précédent, largement échancré, concave, avec les angles latéraux arrondis. Valvule deux fois plus longue, pubescente, l'oviducte à peine plus long.

Dans la prochaine partie viendra la suite du genre *Phlepsius*, dont les espèces sont les suivantes :

1. *Phlepsius Lacerdæ* mihi. — Bahia.
2. — *binotatus* Fieber. — Russie mér. et Perse.
3. — *intricatus* H. Schäff. — Europe mér.
4. — *viridinervis* Kschb. — Europe mér.
5. — *guttatus* Fieber. — Europe.
6. — *obsoletus* Fieber. — Russie mér.
7. — *filigranus* Scott. — Italie.
8. — *reticulatus* Fieber. — Europe.

A 199

Digitized by Google

Note sur les Locustiens cavernicoles d'Europe

Par M. J. BOLIVAR.

(Séance du 23 Juillet 1879.)

Léon Dufour a décrit dans les Annales de la Société entomologique de France, 1865, p. 13, sous le nom de *Phalangopsis Linderi*, un Orthoptère découvert par Linder dans les grottes des Pyrénées-Orientales; quoique la description soit très-incomplète, L. Dufour n'ayant connu que la femelle et employant des caractères plutôt génériques que spécifiques, je n'hésite pas à rapporter à son espèce un Orthoptère trouvé en avril 1879, par M. E. Simon, dans les grottes de Belvis et d'Espezel (département de l'Aude). Mais la priorité n'appartient pas à L. Dufour, car il m'est impossible de trouver aucune différence entre les exemplaires de M. E. Simon, et ceux de la *Locusta palpata* Sulzer, de Sicile et de Dalmatie, qui font partie de ma collection.

Il est singulier que la description de la *Locusta palpata* Sulzer (Abgekûvzte Geschichte Schw. Ins., 1776), reproduite par Burmeister (Handb. der Ent.) sous le nom de *Phalangopsis araneiformis* et par plusieurs autres auteurs bien connus, soit restée inconnue à L. Dufour et à Audinet-Serville, qui ne mentionne aucune des deux espèces d'Orthoptères cavernicoles d'Europe dans son *Hist. nat. des Orthoptères.*

Ces deux espèces ont été très-diversement classées par les auteurs et successivement rapportées à plusieurs genres auxquels elles n'appartiennent pas.

L. Dufour les rapportait au genre *Phalangopsis* de Serville. Ce genre était très-imparfaitement connu, car Serville l'avait d'abord classé dans la famille des *Locustiens*, puis dans celle des *Gryllides*, où est sa vraie place; il est dès lors presque inutile d'ajouter que les espèces cavernicoles d'Europe n'ont aucun rapport avec les *Phalangopsis*, ne rentrant même pas dans la même famille, car ce sont des Locustiens bien caractérisés.

Charpentier a placé l'une des espèces dans le genre *Rhaphidophora;* il a été imité en cela par Fischer, qui, n'ayant pas connu la *palpata* en nature, se contente de la rapprocher de la *cavicola.* M. Scudder, de Cambridge, a créé depuis le genre *Hadenœcus*, dans lequel il place trois espèces : *Locusta palpata* Sulzer, *Rhaphidophora cavernarum* Sauss., et une espèce nouvelle de Nouvelle-Zélande qu'il décrit sous le nom de

Digitized by Google

H. Edwardsi. Enfin, le dernier auteur qui se soit occupé de cette question, M. Krauss, de Vienne, dans son excellent travail *Die Orthopt. Fauna Istriens,* 1878, a décrit une espèce européenne nouvelle sous le nom de *neglectus,* voisine du *cavicola,* et a en même temps proposé pour ces deux espèces un genre nouveau sous le nom de *Troglophilus.*

Il est d'abord évident que la *L. palpata* Sulz. ne peut figurer ni dans le genre *Rhaphidophora,* créé par Serville pour une espèce de Java, ni dans le genre *Hadenœcus* Scudder; c'est ce qui m'avait déterminé, dans mon *Catalogus Orthopterorum Europæ,* à donner la préférence, pour les espèces européennes, au nom de *Troglophilus* Krauss.

Aujourd'hui que, grâce à la communication de M. E. Simon, j'ai pu étudier à fond ces curieux insectes, je reconnais que le genre *Troglophilus* Krauss doit être restreint aux *cavicola* Koll. et *neglectus* Kr., et que la *palpata* Sulzer doit devenir le type d'un genre nouveau.

Le tableau suivant résume les caractères des genres de Locustiens cavernicoles, à l'exception du genre américain *Udeopsylla* qui m'est encore inconnu.

a. Pattes très-longues et grêles ; fémurs postérieurs plus longs que le corps, filiformes dans leur seconde moitié.

b. Tibias postérieurs garnis sur leurs deux bords postérieurs d'une double rangée d'épines peu serrées... DOLICHOPODA, nov. gen.

Type : *Locusta palpata* Sulz. = *Phalangopsis Linderi* L. Duf.

bb. Tibias postérieurs garnis sur leurs deux bords postér. d'une double rangée d'épines courtes, nombreuses et très-serrées, et en outre de cinq ou six grandes épines espacées.. HADENŒCUS Scudd.

Type : *H. cavernarum* Saussure.

bbb. Tibias postérieurs garnis sur leurs deux bords postérieurs d'une double rangée d'épines nombreuses et serrées, sans épines plus longues..... RHAPHIDOPHORA Serv.

Type : *R. picea* Serville.

aa. Pattes courtes ; fémurs postérieurs pas plus longs que le corps, nullement filiformes dans leur seconde moitié.

c. Fémurs antérieurs inermes en dessous; 1er article des tarses postérieurs épineux en dessus..... TROGLOPHILUS Krauss.

Type : *T. cavicola* Kollar.

cc. Fémurs antérieurs pourvus de quelques épines en dessous ; 1er art. des tarses postérieurs inerme en dessus.. CEUTOPHILUS Scudd.

Type : *C. maculatus* Scudd.

Digitized by Google

DESCRIPTIONS

DE

Chenilles de Microlépidoptères inédites ou peu connues

Par M. C. LAFAURY.

(Séance du 14 Mai 1879.)

1. Botys (Tr.) ferrugalis (Hb.).

J'ai déjà donné dans nos Annales (1876, 3e trim., p. 424) une courte description de la chenille de cette espèce prise sur un seul individu vivant du *Cirsium palustre*.

Depuis cette époque, je l'ai trouvée sur bien d'autres plantes et j'ai pu la décrire avec plus de soin ainsi que sa variété que je ne connaissais pas alors. Cette dernière diffère tellement du type qu'il m'a fallu l'éclosion des insectes parfaits et l'avis, sur leur compte, de notre collègue M. Ragonot, pour me persuader qu'elles appartiennent, toutes deux, à la même espèce.

Type. — Long. 18 mill. — Luisante, fusiforme, d'un vert blanchâtre ou jaunâtre dessus et dessous avec l'espace dorsal blanchâtre. Vaisseau dorsal visible par transparence d'un vert foncé. Tête petite, aplatie, d'un roux verdâtre pâle, parsemée dans sa partie postérieure, en dessus, d'un fin pointillé roussâtre, lequel est coupé par trois éclaircies de la couleur du fond; la première occupe le milieu de la tête et les deux autres, en venant la joindre à sa partie antérieure, forment avec elle deux angles très-aigus. Ocelles noirs en demi-cercle au nombre de 4 de chaque côté, suivis en arrière d'un point noir presque entièrement caché par le repli du segment suivant. Deuxième segment ne présentant pas d'écusson bien marqué; en dessus il est vaguement pointillé de roussâtre à l'arrière. De chaque côté de son milieu, ce segment porte, toujours en dessus, un fort point noir, large antérieurement et finissant

Digitized by Google

en pointe au bout opposé. Touchant presque la pointe, on en voit un autre très-petit, rond. Tous deux ressemblent à un point d'exclamation trapu et court (!). De chacun de ces points partent les sous-dorsales qui sont blanches. Trapézoïdaux et stigmataux peu visibles, de la couleur du fond, surmontés chacun d'un poil roussâtre raide, assez long. Stigmates noirs, petits, quelquefois de la couleur du fond ou un peu plus jaunâtres que lui. Pattes écailleuses blanches, luisantes, transparentes, à crochet petit, d'un ferrugineux pâle; la première paire ayant chacune à leur base, du côté externe, une plaque d'un roux pâle, qui a la forme d'un grain de haricot, et au-dessus ou au-dessous de laquelle se voit le 1er stigmate. Dans l'un des individus, qui ont servi à ma description, le stigmate est au-dessus d'un côté et au-dessous du côté opposé. Membraneuses hautes, grêles, de la couleur du dessous.

Cette chenille se trouve, comme le papillon, pendant toute la belle saison.

Voici à quelles époques et sur quelles plantes je l'ai trouvée :

Au printemps 1877, sur l'*Arctium lappa;* en août, sur la *Scrophularia aquatica;* en novembre, sur les choux de mon jardin ; en juin 1878, sur les feuilles d'artichauts où je l'avais déjà rencontrée ; en juillet, sur les *Beta,* l'*Atriplex hortensis* et le Cassis (*Ribes nigrum*). Le 4 septembre 1878, je la prenais en nombre sur *Lycopus europæus, Solanum nigrum, Chenopodium lanceolatum, Convolvulus sepium, Mentha rotundifolia, Centaurea nigrà, Plantago lanceolata* et *Leycesteria formosa,* Caprifoliacée du Nepaul dont elle s'accommode fort bien. Enfin, le 26 septembre, je la trouvai sur le *Tussilago farfara.*

Voici comment elle se comporte sur toutes ces plantes : Sur celles à grandes feuilles, elle file, en dessous, une petite toile très-fine et très-claire, dans laquelle elle se tient pour attaquer la feuille, en respectant toujours la membrane supérieure. Dès que la partie occupée par sa toile est mangée, elle file une toile semblable sous la feuille voisine pour répéter la même opération. Quand elle se nourrit sur une plante dont les feuilles n'ont pas de grandes dimensions, elle les roule longitudinalement en dessous, ou rabat seulement l'un des bords sur la nervure principale et ainsi abritée, elle attaque la feuille en respectant toujours la membrane supérieure qui prend, dans les deux cas, une teinte blanchâtre ou d'un blanc verdâtre, suivant qu'elle l'a mordue depuis plus ou moins longtemps.

Digitized by Google

A l'approche de sa transformation, elle prend une teinte d'un jaune paille.

Pour la subir, elle confectionne une coque de soie fine et blanchâtre, presque ronde, qu'elle recouvre d'une feuille ou d'un fragment de feuille.

La chrysalide est allongée, luisante, jaunâtre, avec les yeux noirs, le corselet et la région dorsale rougeâtre. Son extrémité postérieure est terminée par une pointe, quelquefois bifide, assez longue, légèrement courbée de dessus en dessous et dont le bout est brusquement replié en hameçon. Cette pointe recourbée est accrochée aux soies qui tapissent l'intérieur de la coque et retiennent solidement la chrysalide, quand l'insecte parfait est éclos.

Il résulte de mes observations que le papillon reste de 15 à 20 jours en chrysalide pendant la belle saison.

Variété. — Long. 23 mill. — Beaucoup plus longue et plus grosse que le type. Luisante à peau fine et transparente, d'un jaunâtre sale dessus et dessous. Région dorsale paraissant verte quand le canal alimentaire est plein.

Tête d'un noir luisant, intense, ayant au milieu, à l'avant, une éclaircie triangulaire jaunâtre et, de chaque côté, une autre de même couleur, ronde. Quelquefois, ces dernières sont jointes à celle du milieu, ce qui donne à cette tache ou éclaircie, la forme d'une barrette de prêtre, lorsqu'on regarde la chenille de face. Dans les deux cas, au-dessous de ces deux dernières, et à la partie postérieure, on en voit deux autres semblables, un peu plus écartées entre elles. Mandibules noires à l'extrémité. Palpes blancs, longs, à dernier article noir. Écusson peu corné, large, de la couleur du dessus, portant de chaque côté une grosse tache noire, allongée, luisante, plus large à sa partie antérieure, de forme virgulaire et occupant chaque bord dans toute sa longueur (♀). Au-dessous de chacune d'elle, on voit le premier stigmate qui est noir. Sous-dorsales fines, blanches, prenant une teinte d'un jaune citron, quand la chenille approche de sa métamorphose. Trapézoïdaux et stigmataux peu visibles, de la couleur du dessus, surmontés chacun d'un poil roux assez long. Ceux des trapézoïdaux antérieurs de chaque segment, infléchis en avant, ceux des postérieurs dirigés en arrière. Stigmatale vague, blanchâtre, peu marquée. Stigmates noirs. Pattes antérieures transparentes, longues, blanches, luisantes, à crochets roux; membraneuses de même couleur, grêles, hautes, à couronne largement rougeâtre; les postérieures écartées à leur extrémité. Pas de plaque anale cornée.

Digitized by Google

Cette chenille se tient dans une feuille pliée longitudinalement dans son milieu et quelquefois roulée, avec les deux extrémités ouvertes. Elle quitte la nuit sa cachette pour manger et crible les feuilles de trous affectant toutes les formes.

Quelques jours avant sa transformation, elle devient d'un joli rouge.

Le 23 août 1877, je trouvais pour la première fois cette chenille sur le *Lycopus europæus;* elle me donna son papillon le 5 septembre suivant. Le 4 septembre dernier, je l'ai rencontrée en nombre sur *Convolvulus sepium, Mentha rotundifolia* et *Lycopus europæus.* Toutes ont filé, vers la fin de ce mois, leur coque en l'entourant d'un lambeau de feuille, et ont passé l'hiver dans cet état. Elles ne sont pas encore chrysalidées ce jour, 25 mars.

2. PEMPELIA (Hb.) SUBORNATELLA (Dup.).

Long. 15 mill. — Cylindrique, d'un vert blanchâtre en dessus, avec plusieurs lignes rosées, d'un blanc un peu verdâtre en dessous. Tête un peu bombée postérieurement, d'un roux noirâtre, tachée de noir, surtout au milieu et en dessous, à sa partie postérieure. Pièces de la bouche blanchâtres en dessous; palpes d'un noir rougeâtre en dessus, avec l'extrémité du dernier article noir. Écusson noir, chagriné, court, demi-circulaire à sa partie postérieure, vaguement coupé en ligne droite antérieurement, partagé dans son milieu par une fine éclaircie verdâtre. En dehors et près de chaque bord latéral existe une plaque cornée, de même couleur que lui, en arrière de laquelle est le premier stigmate. Vasculaire fine, d'un rougeâtre vineux sale. Sous-dorsales sinueuses, de même couleur. Entre le vasculaire et chacune d'elles on distingue, de chaque côté, deux autres lignes sinueuses d'un vineux un peu plus faible; sur l'interne sont placés les trapézoïdaux supérieurs, les inférieurs se voient dans l'intervalle qui sépare ces deux dernières lignes. Stigmatale d'un rose briqueté très-faible et à peine marqué. Trapézoïdaux et stigmataux noirs, surmontés chacun d'un poil blanchâtre, de médiocre longueur. Les trapézoïdaux externes du 3e segment noirs, beaucoup plus gros que les autres et très-bien marqués. Stigmates jaunâtres, petits, cerclés de noirâtre et peu apparents, à part la 1re et la 9e paires. Plaque anale non cornée, d'un vineux noirâtre, pointillée de noir. Pattes écailleuses d'un noir luisant, fortement bordées à la base de leurs mamelons, antérieurement et postérieurement, par deux traits noirs en forme de parenthèse

Digitized by Google

renversée (⌣). Membraneuses de la couleur du dessous avec leur couronne rosée. Le dessous, depuis le 4e segment jusqu'au 13e, présente, entre les pattes, une ligne rosée faible.

Vit sur le *Thymus serpyllum*.

Elle file, sous leurs touffes, un léger tuyau de soie, reliant plusieurs tiges, et le prolonge sous terre, en l'entourant de sable et de débris divers qu'elle trouve à sa portée. Ce conduit peut avoir 2 ou 3 centimètres de longueur.

Lorsque la chenille veut manger, il lui arrive souvent, au lieu de se tenir à l'extrémité du boyau pour dévorer les feuilles, d'en couper une et de la porter dans sa demeure pour la manger plus tranquillement.

Les quatre chenilles que j'ai trouvées, le 12 juillet 1877, se sont enterrées le 22 du même mois. Chacune d'elles a construit une coque ovoïde, un peu molle, tapissée, à l'intérieur, de même soie blanche et recouverte de grains de sable, de fragments de feuilles sèches et de mousses. Ces coques étaient presque à la surface de la terre.

La chrysalide est d'un roux luisant, très-finement chagrinée, avec la partie postérieure d'un roux noirâtre. Son dernier segment est noir et arrondi à l'extrémité; à l'aide de la loupe on distingue, à la place de la pointe qui termine ce segment dans beaucoup de chrysalides, six poils raides, d'inégales longueurs, dont un au milieu plus long.

Les insectes parfaits sont éclos les 8 et 9 août 1877.

3. Eucarphia (Hb.) iligenella (Z.).

Long. 22 mill. — Longue, d'un gris verdâtre, pâle en dessus, avec quelques vagues reflets rougeâtres, d'un vert jaunâtre en dessous. Tête luisante, zébrée de noirâtre et de jaunâtre; cette dernière couleur dominant à la partie supérieure, la première, au contraire, dominant à l'avant et sur les côtés. Ocelles noirs. Labre de même couleur, bordé postérieurement de blanchâtre. Palpes blancs à dernier article noir. Écusson grand, d'un jaunâtre un peu mat, recouvrant la partie postérieure de la tête, partagé dans son milieu par deux fines lignes noirâtres et ayant à chacun de ses bords une ombre noire bien marquée, de laquelle partent les sous-dorsales. Espace compris entre les ombres et les fines lignes qui partagent longitudinalement l'écusson, finement pointillé de noir.

Digitized by Google

De chaque côté des bords existent, sur les flancs, six points noirs dont le postérieur beaucoup plus gros. Vasculaire fine, verdâtre, bien marquée. Deux sous-dorsales de chaque côté, très-fines et de même couleur que la vasculaire, bien marquées aussi. Troisième segment portant, entre elles, de chaque côté, une petite verrue blanchâtre fortement bordée de noir intense postérieurement. Trapézoïdaux fins, bien visibles, noirs, placés en carré parfait sur les 5, 6, 7, 8, 9 et 10e segments; les deux postérieurs plus rapprochés sur le 11e, plus rapprochés encore sur le 12e et bien plus gros que les deux antérieurs de ce segment. Stigmataux bien apparents, noirs, ayant chacun, comme les trapézoïdaux, un fin poil roussâtre. Plaque anale, triangulaire, non cornée, de même couleur que le dessus et finement pointillée de verdâtre. Les côtés des trois premiers segments, d'un blanchâtre légèrement rosé. Pattes écailleuses, annelées de noirâtre et ayant leurs crochets roux. Membraneuses de la couleur du dessous.

Cette chenille s'établit dans le sable de nos dunes littorales, sous les pieds de *Lotus crassifolius*. Elle confectionne un tuyau de soie lâche, recouvert de grains de sable et présentant, surtout quand la chenille est jeune, plusieurs bifurcations. Ce tuyau plonge verticalement dans le sable et la chenille se tient à la partie inférieure, qui est toujours plus large. Lorsqu'elle veut manger, elle remonte pour atteindre les feuilles de la plante auxquelles elle a soin d'arrêter l'extrémité de son tuyau, qui a environ sept centimètres de longueur quand la chenille est à sa taille. Il est facile de la trouver en cherchant sous les pieds de *Lotus* dont les feuilles ont des taches blanchâtres que fait la chenille en mangeant la feuille en dessous, sans jamais attaquer sa membrane supérieure.

Je l'ai trouvée le 14 juin 1876. Elle s'est métamorphosée vers le 10 juillet. A cette époque, elle a quitté le boyau dans lequel elle avait vécu et a bâti, à peu de distance, une coque ovoïde de 13 mill. de long sur 7 mill. de large, composée de soie et copieusement recouverte de grains de sable. Je ne puis mieux la comparer qu'à une coque de *Cucullia*, moins les dimensions.

L'éclosion a eu lieu le 28 juillet.

L'individu que j'ai obtenu est plus petit que l'*ilignella* typique (*dilucidella* Dup.). Il est d'une teinte plus pâle, les lignes sont beaucoup moins distinctes, même presque effacées et la côte est blanchie.

Digitized by Google

4. Bactra lanceolana.

Long. 11 mill. — Chenille longue, amincie aux deux extrémités, d'un blanc luisant, tant en dessus qu'en dessous. Tête couleur d'os, à labre noirâtre, marquée de chaque côté, en regard des ocelles, d'une tache noire, triangulaire. Trapézoïdaux et stigmataux visibles à la loupe, d'un ardoisé pâle, surmontés d'un poil fin très-court à peine visible. Écusson roussâtre, plus pâle que la tête, plaque anale de même couleur. Pattes antérieures et membraneuses de la couleur du dessous, ces dernières à couronne noirâtre.

J'ai trouvé cette chenille dans les tiges du *Juncus effusus*, le 27 août 1875. Elle s'est chrysalidée le 6 septembre et l'éclosion a eu lieu le 28 du même mois.

La femelle dépose sur chaque tige un œuf à 2 centimètres de terre et la jeune chenille se nourrit de la moelle, sans pénétrer dans la racine. Elle établit sa coque dans la tige même après avoir ménagé, pour la sortie de l'insecte, une ouverture habilement dissimulée. Sa coque qui est molle, composée de fine soie, est très-longue et fusiforme. La chrysalide, après la sortie du papillon, reste engagée dans le trou de sortie.

5. Coptoloma janthinana.

Long. 7 mill. — Chenille courte, trapue, amincie antérieurement, d'un rose luisant en dessus, avec les incisions jaunâtres; d'un rose pâle en dessous. Tête petite, cordiforme, d'un roux noirâtre, marquée de chaque côté, à l'arrière des ocelles, d'une tache noirâtre; labre plus foncé que la tête. Écusson jaunâtre, luisant, ayant, de chaque côté de son milieu, dans la partie postérieure, deux taches ou ombres noirâtres peu apparentes. Trapézoïdaux et stigmataux jaunâtres; le poil qui les surmonte très-court et peu visible. Stigmatale jaunâtre bien indiquée. Stigmates noirs, petits, cerclés de jaunâtre. Plaque anale cornée, de même couleur que la tête. Pattes antérieures jaunâtres; les membraneuses rosées, comme le dessous, avec leur couronne ferrugineuse.

Vit dans les baies du *Cratægus oxyacantha*, les réunit par paire ou par trois, à l'aide d'une substance gommeuse et communique de l'une à l'autre sans s'exposer au contact de l'air. Mange seulement la partie pulpeuse du fruit sans toucher à la peau.

Digitized by Google

Sa métamorphose s'opère entre le noyau et la peau, dans le voisinage du point de réunion des baies. Elle confectionne sa coque vers la fin d'août, pour se changer en chrysalide vers le 15 mai de l'année suivante. L'éclosion a lieu environ un mois après, c'est-à-dire vers la fin juin.

6. TINEA (Z.) FUSCIPUNCTELLA (HW.).

Long. 10 mill. — Chenille lourde, d'un blanc mat, légèrement jaunâtre dessus et dessous. Tête chagrinée, d'un roux ferrugineux, marquée de chaque côté, en arrière des ocelles peu apparents et de même couleur qu'elle, d'un fin trait noir. Mandibules noires, palpes d'un ferrugineux clair. Deuxième segment recouvrant la partie postérieure de la tête, portant un écusson de couleur rouille clair, transparent, peu corné, étroit, partagé dans son milieu par une éclaircie d'un jaune plus clair. Près de chacun de ses bouts, on voit, en outre, une petite plaque peu cornée et de même couleur que lui. Trapézoïdaux et stigmataux de la couleur du dessus, luisants, peu visibles et surmontés chacun d'un poil blanc raide bien apparent. Stigmates invisibles. Pas de plaque anale bien marquée, le clapet présentant seulement une légère teinte jaunâtre. Pattes antérieures d'un blanc légèrement roussâtre, les membraneuses de la couleur du dessous.

J'ai trouvé plusieurs chenilles de cette espèce, le 8 mai 1877, dans le fond d'une caisse renfermant des débris de plumes, bouchons et ficelle. Elles se tenaient aux angles, chacune dans un tuyau de soie recouvert de débris et de poussière. A l'exemple de la *granella*, elle ajoute au tube, dans lequel elle se tient, les détritus dont elle se nourrit.

Pour subir sa métamorphose, qui s'opère vers le 15 mai, ces chenilles se réunissent par groupes de 8 à 10 et construisent leurs coques à côté l'une de l'autre ; cependant j'en ai trouvé d'isolées.

Ces coques sont de fine soie blanchâtre et recouvertes de poussières ; elles ont la forme et les dimensions d'un grain d'avoine dont les bouts seraient arrondis.

Chrysalide luisante, d'un jaune paille avec l'enveloppe des ailes, du corselet et des pattes, plus foncée et la tête d'un roux luisant, terminée en pointe arrondie. Le dessus de chaque segment abdominal est pourvu, près de l'incision, d'une fine rangée d'épines, à l'instar des chrysalides de *Sesia*. Aussi reste-t-elle à demi engagée dans la coque, lorsque l'in-

Digitized by Google

secte parfait l'a quittée. Dernier segment présentant, de chaque côté, une petite pointe obtuse de couleur ferrugineuse.

L'éclosion a lieu vers le 15 juin.

7. Tinea (Z.) argentimaculella (Stg.).

Long. 6 mill. — Longue, mince, cylindrique, d'un jaunâtre sale dans le jeune âge, et d'un vert jaunâtre, sali de noirâtre à l'âge adulte; ces couleurs un peu plus claires en dessous qu'en dessus. Tête globuleuse, d'un noir luisant, intense, avec les pièces de la bouche d'un ferrugineux foncé en dessus et d'un verdâtre sale en dessous. Écusson grand, de même couleur que la tête, séparé d'elle par une éclaircie blanchâtre qui est due à la peau qui joint les deux segments; coupé en ligne droite à la partie antérieure, demi-circulaire postérieurement, partagé, dans son milieu, par une très-faible éclaircie de la couleur du dessus et visible seulement à la partie postérieure de l'écusson, lequel occupe toute la longueur du segment. A chaque bord et séparé de lui par une fine éclaircie, visible à l'aide d'une forte loupe, on voit une plaque cornée, longue, étroite, de même couleur et consistance que l'écusson. De plus, et le touchant presque, on aperçoit, à un grossissement convenable, un peu en arrière de l'éclaircie qui sépare l'écusson de la plaque cornée, un petit point noir de chaque côté. Ce point est peu apparent quand la chenille est jeune, mais paraît assez bien chez les individus qui ont toute leur taille, surtout quand la tête est allongée. Troisième et quatrième segments portant chacun, en dessus et de chaque côté de leur milieu, deux plaques cornées, luisantes, allongées, d'un noir moins foncé que la tête, placées obliquement à côté et un peu en arrière l'une de l'autre. L'interne plus grande, légèrement courbée en dedans, tendant à se réunir par le bas à celle qui est placée du côté opposé et ayant un peu la forme d'un grain de haricots long. L'extérieure presque droite, mince, beaucoup moins longue que la précédente. Toutes deux placées à la partie postérieure du segment. Entre les deux grandes plaques de chaque anneau on voit, à un bon grossissement, quatre très-petits points noirs placés près de leur bout antérieur dont deux de chaque côté du milieu et se touchant presque. Trapézoïdaux noirâtres, luisants, placés en carré long, bien apparents. Stigmataux de même couleur, moins visibles: les uns et les autres portant chacun un poil blanchâtre, assez long aux trapézoïdaux, et plus court aux stigmataux. Stigmates noirs, très-petits, paraissant à peine. Plaque anale d'un roux noirâtre, assez grande, coupée en

Digitized by Google

ligne droite à sa partie antérieure, demi-circulaire postérieurement. Pattes antérieures de la couleur du dessous, finement annelées sur les mamelons à l'avant et à l'arrière, en forme de parenthèse renversée (⌒). Membraneuses de la couleur du dessous avec leur couleur noirâtre.

On trouve fréquemment cette chenille sur les thalles stériles de *Lecanora calcarea* dans les lieux frais et ombragés, pendant les mois de mai, juin et au commencement de juillet.

Elle file, à la surface de ces Cryptogames, un petit boyau très-fin, plus ou moins sinueux et sans forme bien déterminée, l'allonge suivant ses besoins et le recouvre de particules appartenant aux thalles dont elle se nourrit. Sa longueur est de 3 à 4 centimètres et sa largeur de 1 mill.

Sa transformation a lieu vers le 10 juillet à l'extrémité du tuyau qu'elle élargit un peu et qu'elle renforce aussi à l'intérieur par un tissu de fine soie blanche formant coque. Cette dernière partie se détache facilement du tube et ressemble alors à un petit fourreau de *Tinea pellionella*, qui serait fixé à plat sur le thalle. Ce cocon ou fourreau a 6 mill. de longueur.

Quelquefois, il est séparé de ce tuyau par un espace de plusieurs millimètres; d'autres fois, enfin, il est tout à fait isolé et placé même assez loin du bout, mais cela est plus rare.

La chrysalide est allongée, d'un blanc jaunâtre uniforme, avec les yeux noirs. A l'approche de l'éclosion, qui a lieu vers la fin juillet, le dos, la tête, les ailes deviennent noirs et l'abdomen prend une couleur d'un blanc verdâtre.

Les jeunes chenilles naissent avant l'hiver; j'ai trouvé leurs tuyaux habités le 4 novembre 1878; ils avaient, à cette époque, 4 mill. de longueur et la chenille mesurait de 1 à 1 mill. et demi. Je ne serais pas étonné que cette chenille mangeât aussi les mousses qui avoisinent ces thalles, car leur canal alimentaire et leurs déjections sont verts à cet âge, tandis que le thalle où elles vivent est blanc.

8. DASYCERA (HW.) OLIVIELLA (F.).

Long. 15 mill. — Longue, mince, d'un blanc sale légèrement vineux, par transparence, en dessus, blanchâtre en dessous ou d'un blanc sale, mat et uniforme suivant l'âge. Tête d'un roux un peu luisant, bombée à la partie postérieure, bordée en arrière d'une fine ligne noire visible à

Digitized by Google

travers la peau du 2e segment, lorsque la chenille rentre la tête. Ocelles noirs. Écusson de la largeur de la tête, vaguement arrêté à sa partie antérieure, qui conserve la transparence de la peau, demi-circulaire postérieurement, d'un roux noirâtre, plus intense à l'arrière, partagé dans son milieu par une fine éclaircie jaunâtre; près de chaque bord, existent deux petites plaques transverses de même couleur, placées l'une au dessus de l'autre et très-rapprochées entre elles. En arrière de la supérieure, on voit le premier stigmate plus grand que les suivants. Trapézoïdaux bien apparents, noirâtres, surmontés, chacun, d'un poil fin roussâtre, placés en ligne transverse sur les 3e et 4e segments; presque en carré parfait sur les 5, 6, 7, 8, 9, 10, 11 et 12e, ayant les antérieurs plus écartés entre eux que les postérieurs sur le 13e. Stigmataux plus petits, de même couleur. Stigmates peu visibles, noirâtres. Plaque anale grande, d'un noir rougeâtre, très-finement chagrinée, touchant presque à son bord antérieur, qui est coupé en ligne droite, les deux derniers trapézoïdaux du 13e segment, demi-circulaire postérieurement. Pattes antérieures et membraneuses de la couleur du dessous; les premières ayant à leur base, en avant, une fine ligne circulaire noirâtre; les secondes assez grêles et courtes, avec leurs couronnes légèrement ferrugineuses.

En avril 1877, j'ai trouvé cinq chenilles de cette espèce dans une vieille souche d'aulne, au milieu d'une colonie de Termites. Elles se métarmophosèrent vers le 6 mai et les éclosions eurent lieu les 5 et 6 juin.

Le 3 mai 1878, je l'ai rencontrée dans une souche pourrie d'acacia. La métamorphose s'est opérée vers le 10 mai et j'ai eu l'éclosion le 9 juin.

Elle vit dans un conduit de soie peu serré, couvert de rognures et de détritus de bois et se chrysalide au milieu des débris, à peu de distance de son tuyau, dans une coque d'un tissu mou, recouverte de ses crottes et de bois pourri.

La chrysalide est d'un roux luisant et terminé à sa partie postérieurs par une pointe, d'un roux noirâtre, sensiblement courbée de dessus en dessous.

9. Laverna (Curt.) Schranckella (Hb.).

Long. 6 mill. — Amincie postérieurement, d'un jaune d'os dessus et dessous. Incisions des segments étranglées, les 3e et 4e plus larges que tous les autres, chacun élargi dans son milieu et rétréci à ses extrémités.

Digitized by Google

Tête petite, aplatie, cordiforme, d'un roux noirâtre pâle, à moitié cachée sous le 2e segment, qui est beaucoup plus long qu'elle, lavée de noirâtre plus foncé antérieurement et latéralement. Écusson petit, peu corné, d'un roux noirâtre, plus pâle que la tête, pas plus large qu'elle, coupé longitudinalement dans son milieu par une éclaircie étroite, de la couleur du fond, ayant sa partie antérieure bi-concave et sa partie postérieure demi-circulaire. Trapézoïdaux et stigmataux de la couleur du dessus, surmontés chacun d'un poil très-court, raide, fin, roussâtre, visible à l'aide de la loupe. Stigmates noirs, fins. Plaque anale peu appréciable, à contours vagues, d'un roux un peu plus foncé que le dessus. Pattes écailleuses écartées, robustes, courtes, annelées de noir et de roussâtre. Membraneuses de la couleur du dessous.

Très-abondante en août sur l'*Isnardia palustris*. Cette plante formant dans nos fossés humides un tapis serré, il est assez difficile de trouver cette chenille qui se tient toujours dans la partie basse et fraîche. Elle attaque les feuilles en dessous et se loge dans leur épaisseur au fur et à mesure qu'elle mange le parenchyme. Beaucoup d'entre elles ont les 2 ou 3 derniers segments hors de la mine et leurs crottes sont en petit tas, retenues par leur propre adhérence à la paroi inférieure de la feuille qu'elles mangent. D'autres sont tout à fait logées dans son épaisseur, mais dans ces cas aussi, les crottes sont agglomérées en dehors de la mine.

Quand arrive l'époque de sa métamorphose, qui s'opère vers le 25 août, la chenille quitte l'intérieur de la feuille et prend place sur l'une de celles qnt l'entourent. Là elle file une petite coque ovale de soie très-blanche, fine et serrée qu'elle place, le plus ordinairement, vers l'extrémité de la feuille en dessus. Les soies fixées aux deux bords, la forçant à se replier, elle se trouve de la sorte recouverte par les deux côtés de la feuille qui viennent se toucher en dessus.

Bien que cette chenille soit préservée par la végétation serrée qui l'entoure, elle est très-sujette à être piquée.

L'éclosion a lieu dix jours après, ordinairement vers midi. Les papillons courent avec agilité en relevant la partie postérieure de leur corps, ce qui leur donne toutes les allures de grosses puces. Je les ai souvent vus volant, en nombre, avant le lever du soleil, au-dessus de la plante qui nourrit sa chenille, mais e ne les ai jamais vus voler pendant le reste de la journée.

Digitized by Google

DIPTÈRES NOUVEAUX OU PEU CONNUS

12e PARTIE (1)

Par M. J.-M.-F. BIGOT.

(Séance du 23 Janvier 1878.) (2)

XVIII

GENRES **Plagiocera** (MACQ.), **Formosia** (GUÉRIN) ET **Rutilia** (ROB.-DESV.).

—

Genre **Plagiocera** (Macq.)

Je rapporte au genre *Plagiocera* (Macquart) deux belles *Syrphides* dont on trouvera plus loin la description; mais je ne vois pas clairement pourquoi notre savant maître a démembré le genre *Mallota*, assez pauvre en espèces? Par exemple, la *villosité* du corps n'est pas un caractère suffisant pour servir à l'établissement d'un *genre!*

1. P. MAGNIFICA ♂ (mihi). — Long. 16 mill.

Antennis basi nigris, segmento tertio basi latè castaneo, chæto testaceo; facie nigrâ, utrinque argenteâ; fronte nigrâ, utrinque auratâ; thorace

---

(1) Voir les Annales de 1874 : 1re partie, n° I, p. 107; n° II, p. 116; 2e partie, n° III, p. 235, n° IV, p. 454. — Annales 1875 : 4e partie, n° V, p. 237; 5e partie, n° VI, p. 469, et n° VII, p. 483. — Annales 1876 : 6e partie, n° VIII, p. 389. — Annales 1877 : 7e partie, n° IX, p. 35; 8e partie, n° X, p. 243; n° XI, p. 260. — Annales 1878 : 9e partie, n° XII, p. 31; n° XII, p. 40; n° XIV, p. 48; 10e partie, n° XV, *pars prima*, p. 213; *pars secunda*, p. 401. — Annales 1879 : 11e partie, n° XVI, p. 183; n° XVII, p. 235.

(1) Le manuscrit de ce travail a été revu et complété par l'auteur en janvier 1880.

Digitized by Google

nigro, velutino, vittis longitudinalibus transversis maculisque fulvis; scutello fulvo; abdomine hyacintho, utrinque, basi, flavo villoso late maculato; pedibus fulvis, femoribus posticis, supernè, apice parum infuscatis; calyptris fulvis, fusco marginatis; alis hyalinis, basi fulvis, extrinsecus latè fuscis.

Antennes noirâtres, troisième segment brun, largement teinté d'un fauve obscur à la base, chète testacé; face et partie antérieure de la bande frontale d'un noir luisant, partie postérieure de la dite bande noir brunâtre, côtés de la face blanc argenté, joues noirâtres, côtés du front et derrière de la tête d'un jaune doré; thorax velouté, d'un noir foncé, au milieu, deux larges bandes parallèles, réunies par une bande transversale sise au bord postérieur, une ligne intermédiaire, s'arrêtant à la suture de chaque côté, une bande étroite, transversale, à la suture, épaules et, de chaque côté, en arrière d'elles, une large macule d'un beau jaune doré, flancs à poils soyeux, jaunes; écusson lisse, d'un fauve obscur; abdomen d'un beau violet métallique, avec deux larges macules latérales, triangulaires, à sa base, jaunes et duvetées de jaune, ventre blanchâtre à la base; cuillerons fauves, bordés de brun; pieds fauves, cuisses postérieures teintées de brun en dessus, vers leur extrémité; ailes hyalines, base, extérieurement, largement teintée de jaunâtre, une large macule noirâtre, sise vers le bord externe, s'étendant jusqu'à l'extrémité.

Colombia.

2. P. NITENS ♀ (mihi). — Long. 20 mill.

Cupreo aurato; thorace virescente, vittis quatuor obscurè cupreis; antennis fuscis, chæto, basi, testaceo; facie nigrâ, utrinque albidâ; palpis nigris, apice fulvis; calyptris fuscis; pedibus nigro cærulescente, femoribus obscurè æneis; alis obscurè fuscis, cellulis albido notatis.

D'un cuivreux brillant; thorax verdâtre, avec quatre bandes longitudinales interrompues, d'un rouge cuivreux; antennes noirâtres, chète fauve à la base; palpes bruns, fauves à l'extrémité; face et joues d'un noir bleuâtre, côtés blancs; front d'un vert luisant; flancs d'un noir verdâtre; abdomen d'un cuivreux doré, ventre plus obscur; cuillerons noirâtres; pieds d'un noir bleuâtre foncé, cuisses d'un bronzé obscur, pelotes fauves; ailes noirâtres, toutes les cellules avec le milieu blanchâtre.

Dorei, Nov.-Guinea. — Découvert par M. L. Laglaise.

Digitized by Google

Genre **Formosia** (Guérin).

F. PAPUA ♂. — Long. 18 mill.

Cæruleo metallico. Facie pallide flavâ, vittâ frontis nigrâ; thorace, antè, cinereo pruinoso, vittis quatuor nigris retro abbreviatis; abdominis incisuris et vittâ medianâ nigris; antennis fuscis; palpis obscurè fuscis; pedibus nigris, tibiis latè obscurè testaceis; alis pallidè infuscatis, et basi nigro latè unimaculatis.

Chète très-brièvement villeux; face concave; deuxième segment abdominal avec deux macrochètes au milieu du bord postérieur; ailes, première nervure postérieure transversale peu oblique, cinquième longitudinale notablement concave après le coude.

Entièrement d'un bleu métallique à reflets verdâtres. Face d'un jaune pâle, bande frontale noire, élargie inférieurement, carène testacée, une courte bande de reflets noirâtres, sise en haut du front, de chaque côté, au bord des orbites; thorax avec quelques reflets blanchâtres en avant, et quatre bandes longitudinales noires, les intermédiaires dépassant très-peu la suture, flancs noirâtres; écusson et abdomen ornés de reflets violacés, bords des segments, ligne médiane peu distincte, noirâtres; cuillerons bruns; pieds noirâtres, tibias d'un roussâtre obscur, pelotes blanchâtres; ailes d'un brunâtre clair, avec une large bande, en forme de macule noirâtre, à la base.

Mas, Nov-Guinea. — Découverte par M. L. Laglaise.

Genre **Rutilia** (Rob.-Desv.).

1. R. CASTANIPES ♂, ♀ (mihi). — Long. ♂ 18 mill., ♀ 20 mill.

Pas de macrochètes au bord postérieur du deuxième segment abdominal; face concave; chète presque nu; ailes, cinquième nervure longitudinale sensiblement concave après le coude.

Antennis palpis et facie fuscanis, carinâ, genis, peristomo, rufo-castaneo; thorace nigro fusco, obscurè ænescente, lateribus scutelloque rufo-castaneo; abdomine cupreo nigro; calyptris pallidè fulvis; pedibus fuscis, tibiis fusco-castaneo, pulvillis fulvis; alis pallidè cinereis, basi nigro unimaculatis.

Digitized by Google

Antennes et palpes d'un brun roussâtre; front et milieu de la face noirâtres, carène, côtés de la face, joues et *péristome* d'un rougeâtre obscur; thorax noirâtre, avec quelques reflets d'un bronzé obscur, bords latéraux et postérieurs, écusson, rougeâtres, flancs noirs; abdomen noirâtre, avec reflets d'un bronzé obscur; cuillerons roussâtres; pieds bruns, tibias un peu rougeâtres, pelotes fauves; ailes d'un gris très-pâle, une bande, en forme de macule noirâtre, à la base.

Australia.

2. R. RUFICORNIS ♂ (mihi). — Long. 16 mill.

Mêmes caractères *génériques* que *la précédente espèce.*

Antennis et capite undique fulvis, fronte nigro villosâ, mystace nigrô, genis fulvo villosis; haustello fusco; thorace obscure viridi, scapulis, angulis posticis scutelloque fulvis, pleuris nigris; calyptris pallide testaceis; abdomine fulvo, parum ænescente, vittâ latâ, medianâ, incisuris, apice, nigris; pedibus nigris, pulvillis fuscis; alis ferè hyalinis, basi, maculâ fuscâ.

Antennes, front, face, carène et joues, fauves; chète, et, de chaque côté, une ligne fasciale peu distincte, noirâtres, villosité frontale noirâtre, moustache noire, villosité des joues fauve; trompe noirâtre; thorax d'un verdâtre obscur, épaules, angles postérieurs, écusson, roussâtres, flancs noirâtres; cuillerons d'un testacé pâle; abdomen fauve, une large bande médiane, marge des segments, extrémité, noires, avec quelques reflets verdâtres et violacés; pieds noirs, pelotes noirâtres; ailes presque hyalines, avec une bande en forme de macule, assez étroite, d'un fauve brunâtre, à la base.

Australia.

3. R. CASTANIFRONS ♀ (mihi). — Long. 17 mill.

Mêmes caractères *génériques* que *l'espèce précédente,* si ce n'est que la cinquième nervure longitudinale est presque droite après le coude.

Antennis fuscanis; vitta frontali genisque obscurè fuscis, fronte utrinque castaneâ, palpis fulvis; thorace fulvo castaneo, vittis tribus indeterminatis fuscis; scutello fulvo, pleuris fusco cinerascente; calyptris pallide testaceis; macrochætis undique nigris; abdomine nigro fusco; pedibus obscurè testaceis, femoribus, apice, tibiis, basi et apice, tarsis,

Digitized by Google

fuscis ; pulvillis castaneis; alis pallidè cinerascentibus, basi fusco pallido notatis.

Antennes brunâtres, chète noirâtre, palpes rougeâtres, front roux, bande frontale brune, face et carène rougeâtres, joues noirâtres ainsi que les côtés de la face. Thorax couvert d'un duvet roussâtre, écusson rougeâtre, flancs bruns, à reflets gris; cuillerons d'un rougeâtre clair; abdomen noirâtre; cuisses brunes, base largement rougeâtre, tibias bruns, teintés de rougeâtre intérieurement, tarses bruns, pelotes d'un roux obscur; ailes presque hyalines, marquées de brunâtre à la base.

Australia.

4. R. SEMIFULVA ♂ (mihi). — Long. 16 mill.

Mêmes caractères *génériques* que *la précédente espèce.*

Antennis fulvis; fronte obscure fulvo et nigro-villosâ, vittâ fulvâ; palpis testaceis; facie testaceâ, testaceo villosâ; thorace nigro, scapulis parum albido micantibus, vittis quinque interruptis viridi metallico, maculâ latâ, retrorsum, fulvâ; scutello fulvo, hyacintho nitente, pleuris fuscis; abdomine testaceo, lateribus et in medio parum virescente, vittâ medianâ et segmenti tertii parte posticâ, nigris, segmento quarto nigro, utrinque maculâ latâ, trigonâ, cupreò aurato; calyptris cinereis, testaceo marginatis; pedibus castaneo fusco; alis hyalinis, vittâ basilari fuscâ.

Antennes fauves, chète brun; palpes testacés; front d'un fauve obscur, à poils noirs, bande fauve, face et carène fauves, à poils fauves, moustache noire; thorax noir, épaules à reflets blanchâtres, cinq bandes longitudinales, interrompues, d'un vert brillant, à reflets violacés, bord postérieur avec une large macule rougeâtre, flancs noirâtres; cuillerons blanchâtres à bords testacés; écusson testacé, avec reflets violacés sur les côtés; abdomen d'un fauve testacé, bande médiane, moitié postérieure du troisième segment, noires, quelques reflets verts et violets sur les côtés, ainsi qu'aux bords de la bande médiane, quatrième segment noir, avec deux larges macules trigonales, d'un vert doré brillant, ventre fauve à la base et latéralement, extrémité noirâtre; pieds d'un brun roussâtre, pelotes brunes; ailes presque hyalines, avec une courte bande transversale noirâtre à la base.

Australia.

Digitized by Google

XIX

DIOPSIDÆ (MACQ., J. BIGOT).

Depuis la publication de mon travail sur le genre *Diopsis* (*Ann. Soc. ent. Fr.*, 1874, *Diptères nouveaux ou peu connus*), les opinions que j'avais exprimées se sont trouvé appuyées par mon savant confrère C. Rondani (voy. *Ann. Mus. civ. d. Hist. nat. d. Genova*, vol. VII, 1875, Frag. III, *Spec. in Insul. Bonæ-Fortunæ*). Le présent travail comprend un tableau synoptique plus complet, plus détaillé, que celui proposé par moi (*loc. cit.*). Dans cette seconde édition, tout en adoptant, à peu près (non pas certes, sauf pour mémoire, toutes ses coupes génériques !), le cadre de Rondani, j'introduis certaines modifications et quelques genres nouveaux, *Anæropsis* (J. B.), *Laglaisia* (J. B.), dont on trouvera, ci-dessous, les diagnoses. Je ne trouve pas suffisamment précis les caractères tirés de *la longueur respective des cellules basilaires*, sur lesquels Rondani a cru pouvoir baser ses deux divisions *primordiales* (A et AA); j'ajouterai que les antennes, dans le genre *Sphyracephala* (Say), ne sont assurément pas insérées, *in medio frontis*, comme il l'a dit.

Ce groupe, des plus intéressants, paraît avoir de nombreuses affinités avec les *Ortalidæ* ou les *Tephritidæ*; des palpes bien développés le distinguent, ainsi que les yeux et les épines thoraciques, des *Sepsidæ*; la conformation des organes génitaux, principalement chez les mâles, semble, entre autres choses, l'éloigner des *Calobates* (*Leptopodidæ* ou *Tanypezidæ*).

Parmi les divers types qu'il embrasse, quelques-uns ont la deuxième nervure longitudinale des ailes épineuse (*Achias*); d'autres possèdent un oviducte corné, segmenté : chez la plupart, malheureusement, nous ne connaissons encore qu'un des sexes.

J'en exclus le genre *Pteroduntia* (Griffith), lequel possède un *Empodium*; d'ailleurs, ici, les yeux ne sont point pédonculés, et la conformation des ailes est absolument différente.

Mon genre *Anæropsis* (*Ann. Soc. ent. Fr.*, 1866, p. 201), peut trouver place à la suite du genre *Achias*; je complète, plus loin, sa diagnose.

Mon nouveau genre *Laglaisia* se casera facilement près du genre *Zygotricha* : je le dédie à M. Léon Laglaise, l'un des courageux et récents explorateurs de la mystérieuse Nouvelle-Guinée.

Digitized by Google

Tableau synoptique des Genres.

Antennes insérées sur le front, ou, loin des yeux; écusson mutique..... 1.
— Id. sur les pédoncules oculifères, assez près des yeux; écusson épineux..... 5.
1. Cuillerons de grandeur normale; cuisses épineuses en dessous. 2.
— Id. atrophiés; cuisses de forme variable..... 3.
2. Chète nu ou tomenteux..... G. *Achias* (Fabr., 1805).
— Id. largement plumeux..... G. *Zygotricha* (Wied., 1832).
3. Ailes trilobées au bord postérieur... G. *Plagiocephala* (Gray, 1832).
— Id. simple, ou, de forme normale..... 4.
4. Chète tomenteux; palpes grêles, allongés; ailes, cellule basilaire externe au moins trois fois plus courte que l'interne..... *Anæropsis* (J. Bigot, 1866).
— Id. plumeux; palpes courts, ovaloïdes; ailes, cellules basilaires presque d'égale longueur.
G. *Laglaisia* (J. Bigot, Bullet. bi-mensuel, 1878).
5. Thorax mutique; ♂, pétioles oculifères de moyenne longueur..... G. *Zygocephala* (Rond., 1875).
— Id. épineux; ♂, pétioles oculifères de forme variable..... 6.
6. Thorax très-brièvement bis-épineux; ♂, pétioles oculifères assez courts, assez épais. G. *Sphyracephala* (Say. Westw., 1848).
— Id. longuement épineux; ♂, pétioles oculifèers allongés, grêles..... 7.
7. Thorax armé de quatre épines..... G. *Teleopsis* (Rond., 1875).
— Id. de deux épines..... 8.
8. ♂, Pétioles oculifères grêles, relativement allongés; écusson avec les épines très-longues et dénuées de soie à leur extrémité..... G. *Diopsis* (Linn., 1775).
— ♂, Id. de forme variable; écusson avec les épines relativement courtes et sétigères à leur extrémité..... 9.
9. ♂, Pétioles oculifères grêles, allongés; soies terminales des épines scutellaires à peu près aussi longues que lesdites épines..... G. *Diasemopsis* (Rond., 1875).
— ♂, Id. assez courts, assez épais; soies terminales des épines scutellaires beaucoup plus longues que lesdites épines.
G. *Hexechopsis* (Rond., 1875).

Digitized by Google

Genres **Anæropsis** (J. Bigot), **Laglaisia** (J. Bigot), **Zygotricha** (Wied.), **Telcopsis** (Rondani).

Genre ANÆROPSIS (J. Bigot, 1866).

♂. Pedunculi oculorum graciles, capite thoraceque simul sumptis, longiores; antennis in fronte locatis, chæto brevissime tomentoso, segmento tertio elongato, oblongo; palpis longis, ferè subulatis; alis, areolis basalibus completis, internâ ter externâ longiore, venâ secundâ longitudinali muticâ, venis 4 et 5 longitudinalibus apice leniter approximatis; thorace scutelloque muticis; femoribus gracillimis, muticis; calyptris obsoletis.

Genre LAGLAISIA (gen. nov. J. Bigot).

♂. Pedunculi oculorum graciles, capite thoraceque simul sumptis, multo longiore; antennis in fronte locatis, chæto longe villoso, segmento tertio gracile, elongato; palpis brevis, ovatis; alis, areolis basalibus completis, externâ vix internâ breviore, venis longitudinalibus quartis et quintis apice haud approximatis, secundâ muticâ; thorace scutelloque haud spinosis, sed, utrinque, macrochætis elongatis, sparsis, armatis; femoribus gracillimis, infernè brevissime spinosulis; calyptris obsoletis.

♀. Capite incrassato, utrinque parum dilatato, oculis haud pedunculatis; oviscapo breviusculo, sulciolato, apice acuminato.

L. Laglaisi inventori dicatum.

L. CALOPTERA ♂, ♀ (mihi). — Long. ♂ 10 mill.; peduncul. ocul. 9 mill. Long. ♀ 9 mill.; latitud. capitis 4 mill.

♂. Capite parvo; ♀, id. crasso, oculis haud pedunculatis, oviducto gracile, acuminato.

♂. Undique testacea, exceptis: fronte et chæto fuscis; oculis nigris; dorso thoracis parum hyacinthino; abdomine obscurè et dilutè fusco picto; halterum clavâ fuscâ; tibiis pallidè castaneis, tarsis nigris; alis albidis, extrinsecus, basi, latè et dilutè testaceis, vittâ externâ, versus apicem sinuosâ, vittâ quâdam internâ maculâque magnâ, quadratâ albido fenestratâ, fuscis; macrochætis nigris.

♀. Colore simillimâ, exceptis: maculâ frontali majore, abdominis basi, utrinque et apice, fusco nigro; oviducto testaceo.

Digitized by Google

♂. Tête petite, pédoncules oculifères très-grêles et fort allongés; ♀, tête épaisse, notablement élargie, mais dépourvue de pédoncules oculifères proprement dits; oviducte allongé, grêle, acuminé, segmenté.

♂. Entièrement d'un fauve testacé, excepté : chète brunâtre; front brun en dessus; yeux noirs; thorax, écusson, avec reflets violacés en dessus; massue des balanciers brunâtres; les macrochètes noirs; abdomen vaguement nuancé de brunâtre; tibias brunâtres, tarses noirs; ailes blanchâtres, base et bord externe, largement, d'un fauve testacé, à partir du milieu existe une bande marginale qui se termine avant l'extrémité, sinuéuse intérieurement et s'anastomosant avec l'angle supérieur d'une grande macule carrée, fénestrée de blanchâtre, et sise avant l'extrémité du disque, s'anastomosant elle-même, par l'un de ses angles inférieurs, avec une large demi-bande transversale, sise vers le milieu du bord interne et diluée en arrière, d'un brun noirâtre.

♀. De mêmes nuances, si ce n'est : macule frontale plus grande, plus foncée, s'étendant plus bas en dessous, où elle est fortement échancrée; base de l'abdomen latéralement teintée de brunâtre, dernier segment noirâtre, ainsi que la base de l'oviducte, ce dernier testacé.

Quatre exemplaires mâles, et un, femelle (découverts par M. L. Laglaise).

Amberbaki, Nov.-Guinea.

Genre ZYGOTRICHA (Wied.).

Z. ROBUSTA ♂ (mihi). — Long. 12 mill.

Pedunculis oculorum incrassatis, latitudinem frontis haud superantitibus; alarum venâ longitudinali secundâ spinosulâ; antennis fuscis; fronte fuscâ, facie nigrâ, maculâ subantennali trigonâ, pallidè flavâ, ore testaceo; pedunculis pallidè flavis, vittâ longitudinali anticâ basi acuminatâ, vittis duo, supernè et infernè, latis, nigris, genis nigris; thorace fusco, vittâ medianâ cinereâ; scutello fusco; calyptris albidis; abdomine fulvo obscuro, basi et, apice, utrinque, infuscato; halteribus albidis, clavâ fuscâ; femoribus fuscis, basi latè testaceis, tibiis fuscis, tarsis ejusdem coloris, subtus testaceis; alis pallidè testaceis, extrinsecus, latè fusco marginatis.

Pédoncules oculifères épais, chacun d'eux égalant environ la largeur du front; deuxième nervure longitudinale des ailes épineuse; antennes brunes; palpes bruns; front brun, face noire, avec une grande macule trigonale, atténuée inférieurement, d'un jaune pâle, bords de l'ouver-

Digitized by Google

ture buccale fauves en dessus, tout le reste de la tête, ainsi que les pédoncules oculifères, d'un jaune pâle, sauf, pour ces derniers, une large bande tant en dessus qu'en en dessous, et, une bande antérieure, acuminée du côté des orbites, joues, noirâtres; thorax, écusson, noirâtres, une bande dorsale et côtés, grisâtres; cuillerons blanchâtres; abdomen d'un fauve terne, avec la base, les incisions et les côtés des segments postérieurs, brunâtres; pieds noirâtres, base des cuisses largement jaunâtre, ainsi que le dessous des tarses; ailes un peu roussâtres, bord externe largement teinté d'un brun roussâtre foncé, dilué intérieurement.

Nov.-Guinea (découverte par M. L. Laglaise).

Genre TELEOPSIS (Rondani).

T. FULVIVENTRIS (mihi). — Long, 6 mill.

♂. *Capite et pedunculis castaneo rufo; thorace fusco; abdomine fulvo obscuro, basi parum fuscano, pedibus testaceis, femoribus apice, tibiis extrinsecus, tarsis anticis et ceteris apice, nigris; spinis scutelli fusco rufo; alis albidis, apice, vittis transversis latis, diffusis, pallide fuscis.*

♂. Tête, pédoncules oculifères, épines de l'écusson, d'un brun rougeâtre; front brun, thorax noirâtre; abdomen rougeâtre, à base noirâtre, deux macules latérales, peu distinctes, grisâtres, sises à la base du quatrième segment; pieds testacés, hanches des intermédiaires et postérieurs noirâtres à la base, extrémité des cuisses, tibias extérieurement, tarses antérieurs, extrémité des autres, noirs ou noirâtres, ailes blanchâtres, extrémité, trois larges bandes diffuses transversales, noirâtres, la bande sise vers l'extrémité étant plus large et plus foncée, celle de la base peu distincte.

India.

NOTA. Mes *Diopsis* : *Fallax* et *Belzebuth* doivent rentrer dans le genre *Teleopsis* (Rondani).

—

Tous les insectes ci-dessus décrits font partie de ma collection. — J. B.

Digitized by Google

NOTE

SUR UNE

Mouche à larve mineuse des feuilles du Houx

(Phytomyza aquifolii Goureau, P. ilicis Kaltenbach)

Par M. le Dr Alexandre LABOULBÈNE.

(Séance du 13 Août 1879.)

Le 18 mai de la présente année (1879), j'ai observé, dans le jardin d'un de mes amis, M. C. de Blignières, à Neuilly, un Houx transplanté dont un grand nombre de feuilles étaient minées par des larves. J'ai récolté une vingtaine de ces feuiles et j'ai vu qu'elles offraient une surface soulevée, au-dessous de laquelle se trouvait une galerie assez vaste et continue, irrégulièrement ovale, sans boyau de prolongement. La partie minée appartient exclusivement à la face supérieure de la feuille et à l'un des côtés de la ligne médiane où se voit la grosse nervure principale. Il n'est pas rare de trouver deux mines ou loges, une de chaque côté, et même jusques à trois, mais chaque larve occupe une loge à part et vit séparément ; jamais on n'en rencontre deux ensemble.

La teinte grisâtre de la portion soulevée de la feuille devient plus foncée, même brunâtre en vieillissant. Un des points de la mine est fortement aminci par la larve arrivée au terme de sa croissance ; il y a de la sorte un petit espace arrondi, très-peu résistant, contre lequel est appuyée la partie antérieure de la pupe. Après l'éclosion, la partie amincie est déchirée, ou mieux soulevée comme une valve, et la pupe est placée tout contre.

L'année étant fort pluvieuse et retardée, les pupes, au 18 mai, n'étaient pas encore toutes transformées, mais les larves avaient pris l'état nymphal. Les pupes sont un peu aplaties et non cylindriques, d'une couleur blond-ferrugineux. Les insectes parfaits, au nombre de quatre seulement, sont éclos de suite chez moi. Le plus grand nombre des pupes n'est pas venu à bien ; elles se sont desséchées dans les feuilles. J'attribue cette dessiccation au manque d'humidité ; j'ai mouillé les feuilles à plusieurs reprises, mais cette précaution n'a pas été suffisante. Pour assurer l'éclosion

Digitized by Google

des Mouches, il faudrait placer dans l'eau la tige d'un rameau de feuilles minées; ce moyen m'a réussi pour faire éclore les Cécidomyies à larves mineuses des feuilles du Buis, qui, sans cette précaution, mouraient dans les feuilles par défaut d'humidité (*Métamorphoses de la Cécidomyie du Buis*, in *Annales* de 1873, page 314, planche 9, figure 1).

Le colonel Goureau est le premier auteur qui ait fait connaître les mœurs de la larve et les formes de la Mouche mineuse des feuilles du Houx. Il a donné à cette petite Muscide le nom de *Phytomyza aquifolii*; il l'a décrite et figurée dans son remarquable *Mémoire pour servir à l'histoire des Diptères dont les larves minent les feuilles des plantes et à celles de leurs parasites*, publié dans nos *Annales* de 1851, page 143, planche 5, n° VI. Malheureusement, les figures de la larve, de la nymphe et de l'insecte parfait, dessinées par le colonel Goureau sont trop petites. J'en dirai autant pour celles des deux parasites qu'il a observés : *Dacnusa maculata* GOUREAU et *Entedon Latreillei?* WALKER.

J'ai tenu à insérer de nouveau dans nos *Annales* l'observation que je viens de faire sur la petite Mouche mineuse des feuilles de l'*Ilex aquifolium* et à bien établir le nom qui lui avait été donné par le colonel Goureau. R. Schiner, dans la *Fauna austriaca* (*Die Fliegen*, Theil II, Seit 318, 1864, Wien), cite la *Phytomyza aquifolii* GOUREAU, parmi les espèces européennes non observées en Autriche. D'autre part, J.-H. Kaltenbach a traité assez longuement de la Mouche mineuse du Houx (*Die Planzenfeinde aus der Klasse der Insekten*, Seit 427, Stuttgart, 1874), mais il en a changé le nom. Il l'a décrite comme *Phytomyza ilicis* MIHI, et lui donne pour synonyme *Ph. aquifolii* DUFOUR. C'est un double tort, car en mettant sans nécessité un nom nouveau, par amour-propre d'auteur, Kaltenbach surcharge la synonymie, et, en rapportant à Léon Dufour la dénomination très-bien faite par le colonel Goureau, il se trompe absolument.

Je termine par une brève diagnose de la petite Mouche qui fait le sujet de cette note, afin de mettre les observateurs à même de la reconnaître :

Phytomyza aquifolii GOUREAU. — *Corps noir, thorax mat, abdomen plus luisant et légèrement bleuâtre ou violacé; trompe et balanciers blancs, devenant jaunâtres après dessiccation. Yeux rouges sur le vivant, bruns après la mort. Ailes transparentes, mais un peu enfumées, avec la base légèrement roussâtre.* — Long. 2 mill. 1/2. — Espèce vernale, apparaissant en avril et mai, ayant peut-être une seconde génération en automne.

Digitized by Google

ÉTUDES ARACHNOLOGIQUES

11e Mémoire (1)

Par M. Eugène SIMON.

XVII

Arachnides recueillis aux environs de Pékin

Par M. V. Collin de Plancy

attaché à la Légation française de Chine.

(Séance du 12 Février 1879.)

Les Arachnides qui font l'objet de ce travail ont été recueillis aux environs immédiats de Pékin, notamment dans les jardins du Palais-d'Été, par M. V. Collin de Plancy, qui consacre à des recherches d'histoire naturelle les moments de loisir que lui laissent ses fonctions à la Légation française.

Le nombre total des espèces est jusqu'ici de trente-huit; à part deux types que nous décrivons sous les noms de *Plator* et de *Dieta*, leur faciès

(1) Voir Annales 1873 : 1er mémoire, n° I, p. 109; 2e mémoire, nos II, III et IV, p. 327. — Annales 1874 : 3e mémoire, nos V et VI, p. 241. — Annales 1876 : 4e mémoire, nos VII et VIII, p. 57. — Annales 1877 : 5e mémoire, n° IX, p. 53; 6e mémoire, n° X, p. 225. — Annales 1878 : 7e mémoire, nos XI, XII et XIII, p. 145; 8e mémoire, n° XIV, p. 201; 9e mémoire, n° XV, p. 399. — Annales 1879 : 10e mémoire, n° XVI, p. 93.

Digitized by Google

n'a rien de spécial et rappelle d'une manière frappante la faune des régions méditerranéennes.

Neuf espèces se retrouvent en Europe sans variation appréciable, ce sont : *Synæma globosum, Thomisus onustus, Tibellus oblongus, Epeirá sclopetaria, Drassus lapidosus, Pholcus opilionoides, Drepanodus mandibularis, Theridion tepidariorum* et *formosum.*

Deux autres restent douteuses, étant déterminées sur de très-jeunes individus, ce sont : *Agelena labyrinthica* et *Drassus fugax.*

A côté de ces espèces tout à fait européennes, nous signalerons dix-neuf espèces voisines d'espèces européennes et pour ainsi dire représentatives ; pour en citer quelques exemples : le *Drassus pugnans* remplace à Pékin le *Drassus troglodytes ;* l'*Attus fasciger* remplace l'*Attus pubescens* ; le *Buthus Confucius* remplace le *Buthus europæus,* etc., etc.

Deux espèces étaient décrites du Japon, ce sont : *Pardosa astrigera* et *Uroctea compactilis ;* deux autres appartiennent à un groupe qui est surtout représenté au Japon (1) et aux États-Unis d'Amérique (2), ce sont : *Cœlotes Plancyi* et *spinivulva.*

Enfin une seule espèce, *Dictis nigrolineata,* appartient à un genre de la Polynésie qui ne renfermait jusqu'ici qu'une seule espèce (*Dictis striatipes* L. Koch).

Il est probable que de nouvelles recherches augmenteront le nombre des types franchement asiatiques ; en effet, parmi les Arachnides recueillis par le R. P. David dans les montagnes au nord de Pékin, il s'en trouve plusieurs qui ont jusqu'ici échappé aux recherches de M. Collin de Plancy, notamment un *Calommata,* un *Rhomphæa,* etc.

---

(1) *Cœlotes insidiosus* L. Koch.
(2) *Cœlotes* (*Tegenaria*) *medicinalis* Hentz.

Digitized by Google

1er Ordre. ARANEÆ.

1er Sous-Ordre. Araneæ oculatæ.

1re Famille. Attidæ.

1. Attus fasciger, sp. nov.

(Pl. 3, fig. 1.)

♂. Long. 5 mill. — Céphalothorax noir garni en dessus de pubescence rouge brique très-longue mêlée de poils blancs, sur les pentes latérales de pubescence blanche ; en dessus une bande médiane longitudinale blanche, étroite et deux fois interrompue sur la partie céphalique, plus large et un peu atténuée en arrière sur la partie thoracique. — Yeux dorsaux peu débordés ; yeux de la face presque connivents et formant une ligne fortement courbée, la base des latéraux étant au-dessus du centre des médians. Cils rougeâtres au-dessus des yeux, blancs au-dessous et dans leurs intervalles. Barbes blanches, très-longues et peu serrées. — Chélicères noires. — Pattes fauve obscur, garnies de pubescence blanche, celles des deux premières paires presque concolores, aux deux paires postérieures extrémité des fémurs rembrunie, tibias et métatarses marqués chacun d'un anneau basilaire et d'un anneau terminal bruns. — Patte-mâchoire brunâtre avec le dessus du fémur et de la patella garni de pubescence blanche très-longue, le tibia surtout au côté interne et la base du tarse de pubescence jaune claire, le dessus du tarse de pubescence blanche beaucoup moins serrée. — Apophyse tibiale noire, presque deux fois plus longue que le corps de l'article, dirigée très en avant à peine divergente, robuste, graduellement atténuée, droite dans ses deux tiers inférieurs, recourbée en dedans dans le dernier tiers ; dessous du tibia présentant de plus un faisceau de longs crins perpendiculaire ; tarse grand, déprimé, presque arrondi, son rebord cilié en dessous ; bulbe noirâtre, simple, presque arrondi, entouré d'un stylum.

♀. Long. 6 mill. — Céphalothorax et yeux comme chez le mâle. Pattes des quatre paires plus fortement et presque également annelées. Abdomen noir, garni de pubescence noire mêlée de poils blancs et rougeâtres ;

Digitized by Google

en avant des poils blancs plus serrés ; vers le milieu deux petits points rougeâtres obliques ; vers le tiers postérieur deux très-grandes taches blanches ovales ou obtusément triangulaires, occupant presque entièrement la largeur de l'abdomen et précédées d'espaces plus noirs ; extrémité de l'abdomen garnie de poils rougeâtres et blancs plus serrés qu'en dessus. — Patte-mâchoire brun rougeâtre clair avec le tarse noir, garnie, sauf la pointe tarsale, de très-longs poils blanc-jaunâtre divergents.

Voisin de l'*A. pubescens* Fabr., il en diffère chez le mâle par l'apophyse tibiale beaucoup moins divergente, nullement déprimée, atténuée et recourbée à l'extrémité ; chez les deux sexes par la coloration, la bande médiane céphalothoracique très-nette, les deux grandes taches postérieures de l'abdomen, etc.

2. ATTUS NIVEO-SIGNATUS, sp. nov.

♂. Long. 3 mill. — Céphalothorax court et élevé, noir ; partie céphalique entièrement couverte de pubescence gris-blanc serrée ; partie thoracique noire avec une bande médiane blanc pur se fondant en avant sur la partie céphalique, atténuée en arrière et n'atteignant pas le bord postérieur ; parties latérales gris-blanc, limitées dans le haut, au niveau des yeux, par une bande d'un blanc pur, partant des yeux latéraux antérieurs et atteignant en arrière le bord postérieur du céphalothorax. — Yeux dorsaux non débordés ; yeux de la face très-inégaux, presque connivents, en ligne droite par leurs sommets. Cils blancs au-dessus des yeux et en dessous, rougeâtres dans leurs intervalles et sur leur côté externe. — Abdomen ovale court, noir, garni de pubescence gris-blanc mêlée de crins fauves ; une bordure très-blanche continue, marquée, vers le tiers postérieur, d'une denticulation rentrante et une large bande médiane également blanche, marquée, vers le milieu, de deux paires de denticulations horizontales. — Pattes fauve obscur, légèrement, peu distinctement, annelées de brun et couvertes de pubescence blanche ; tibia I un peu plus long que la patella ; fémur IV très-long, atteignant au moins en arrière l'extrémité de l'abdomen. — Patte-mâchoire fauve obscur avec le tarse noir, fémur et patella garnis en dessus de poils très-blancs et serrés, tibia garni de poils fauves avec une touffe blanche au côté externe ; tarse garni de poils noirs ; patella un peu plus longue que large, parallèle ; tibia plus court presque aussi large, pourvu d'une

Digitized by Google

courte apophyse externe conique aiguë, cachée par une touffe de longs crins; tarse grand, ovale allongé, assez étroit; bulbe simple, triangulaire, obtus.

♀. Long. 4 mill. — Céphalothorax court, large et élevé, garni en dessus de pubescence gris rougeâtre, moins serrée sur la pente postérieure, sur les côtés de pubescence blanche; partie céphalique marquée en dessus en arrière d'une petite tache longitudinale blanc jaunâtre, en avant et sur les côtés d'une bordure de même teinte mais très-vague. — Yeux de la face presque connivents; cils et barbes comme chez le mâle. Abdomen à pubescence gris-fauve passant au blanc sur les côtés et en arrière et ponctué de brun; vers le milieu deux paires de points blancs disposés en carré, vers le tiers postérieur deux grandes taches brunes obliques. Ventre gris-blanc. — Pattes comme chez le mâle, seulement d'un fauve plus clair et plus nettement annelées. — Patte-mâchoire fauve avec le fémur et le tibia tachés de brun en dessus, garnie de très-longs poils blancs espacés, mêlés, surtout au tarse, de crins noirs.

Voisin d'*A. saltator* E. S., dont il diffère surtout par ses yeux de la face presque connivents et ses pattes postérieures relativement moins allongées. Chez le mâle la coloration est totalement différente étant formée de larges bandes blanches; à la patte-mâchoire les poils blancs ne dépassent pas la patella, tandis que chez *A. saltator* ils couvrent le tibia et une grande partie du tarse.

2e Famille. Lycosidæ.

3. Dolomedes senilis, sp. nov.

♀. Céphaloth., long. 5,7 mill.; larg. 4,6 mill. — Abd., long. 8 mill. — Pattes, 4e paire 18 mill.

Céphalothorax brun olivâtre très-foncé, avec une ligne submarginale claire étroite à peine indiquée, garni de pubescence blanchâtre courte et peu serrée passant au jaune vif dans la région oculaire. — Yeux antérieurs en ligne à peine plus large que la seconde et un peu courbée en arrière, les médians au moins d'un tiers plus gros et plus séparés, leur intervalle cependant un peu plus étroit que leur diamètre; yeux de la seconde et de la troisième ligne très-gros et presque égaux; intervalle de

Digitized by Google

ceux de la seconde plus large que leur diamètre. Bandeau visiblement moins large que les deux premières lignes oculaires et presque vertical. — Plastron brun foncé garni de longs poils blancs. — Abdomen brun garni de pubescence d'un fauve assez vif en dessus, blanchâtre sur les côtés principalement en avant, orné en dessus de quelques petits points très-blancs épars. — Pattes robustes, médiocrement longues, brun olivâtre à pubescence courte et blanchâtre; fémurs vaguement maculés en dessus; patella et tibia IV à peine plus longs que le céphalothorax; tarse et métatarse I et II garnis de scopulas peu serrées; à la 3e paire, scopula restreinte au tarse, à la 4e pas de scopula. — Épigyne en plaque noire marquée d'une fossette profonde, étroite, longue et parallèle, divisée, dans toute sa longueur, par une fine carène élargie en arrière en triangle allongé.

Cette espèce paraît un peu intermédiaire entre les *Lycosa* et les *Dolomedes*, son bandeau est en effet beaucoup plus étroit que les deux premières lignes oculaires et la première ligne est presque de même largeur que la seconde.

Distincte du *D. sulfureus* L. Koch, du Japon, dont la 1re ligne oculaire est droite et dont le céphalothorax est revêtu de pubescence brun jaunâtre.

4. LYCOSA ERUDITA, sp. nov.

♂. Céphaloth., long. 6,5 mill.; larg. 4,5 mill. — Pattes, 1re paire 19 mill.; 2e paire 17,5 mill.; 3e paire 17 mill.; 4e paire 21 mill.

Céphalothorax noirâtre garni de pubescence brune et fauve, avec une bande médiane assez large, fauve-rouge obscur, couverte de pubescence gris blanc, légèrement élargie et un peu denticulée sur la partie thoracique; de plus une fine ligne marginale et quelques petites taches submarginales très-irrégulières, fauves, formées de pubescence. — Chélicères brun très-foncé, lisses, garnies dans la première moitié de pubescence jaunâtre, courte et très-espacée, dans la seconde de crins noirs longs. — Plastron, hanches et épigastre très-noirs, ventre gris testacé, à pubescence blanche. — Pattes fauve rougeâtre obscur, avec les fémurs et la base des patellas, surtout les antérieurs, vaguement rembrunis en dessus; tibia I beaucoup plus long que la patella, presque de même largeur à la base, à peine atténué; métatarse I visiblement plus long que le

Digitized by Google

tarse; tibia III plus long que la patella; patella et tibia IV un peu plus courts que le céphalothorax; métatarse IV plus long que le tibia, au moins de la moitié de la patella. — Patte-mâchoire à fémur fauve très-obscur; patella et tibia fauve plus clair et garnis de pubescence blanchâtre; tarse noir; tibia plus de deux fois plus long que large, plus long que la patella, un peu plus étroit à la base; tarse petit, plus court que les deux articles précédents, à peine plus large que le tibia, terminé en pointe presque aussi longue que le bulbe et dépourvue d'épines en dessous; bulbe petit, lobe interne noir, arrondi dans le haut, apophyse médiane dentiforme un peu arquée et carénée, dirigée horizontalement en dehors.

♀. Céphaloth., long. 7,2 mill.; larg. 5 mill. — Abd., long. 9 mill.; larg. 6 mill. — Pattes, 1re paire 18 mill.; 2e paire 17,2 mill.; 3e paire 16,5 mill.; 4e paire 21,5 mill.

Céphalothorax brun-rouge à pubescence fauve obscur avec une large bande longitudinale d'un fauve plus clair, mal définie. Yeux antérieurs en ligne peu courbée, les médians un peu plus gros, presque équidistants, leurs intervalles environ égaux au rayon des médians; intervalle des yeux médians de la première ligne à ceux de la seconde à peine égal à leur diamètre. Intervalle des yeux de la seconde ligne presque égal à leur diamètre. Yeux dorsaux seulement un peu plus petits que ceux de la face. — Abdomen en dessus revêtu de pubescence gris-fauve et ponctué de brun, avec une large bande médiane mal arrêtée, un peu plus claire, souvent teintée d'oranger, renfermant dans la première moitié une bande longitudinale lancéolée gris-brun, coupée dans la seconde moitié de quatre ou cinq accents transverses, bruns, très-fins. Ventre blanc pur, avec l'épigastre au contraire très-noir et nettement tranché. — Plastron et hanches très-noirs. — Pattes robustes et courtes, fauve olivâtre obscur avec les fémurs et les tibias vaguement tachés de brunâtre en dessus, garnies de pubescence blanche, courte, mêlée de crins et de poils noirs. — Épigyne en fossette transverse, renfermant une pièce presque deux fois plus large que longue, arrondie et convexe latéralement, un peu rétrécie et tronquée en arrière.

Paraît assez commun.

Espèce remarquable par l'opposition de couleur de l'épigastre et du ventre.

Digitized by Google

5. PARDOSA ASTRIGERA L. Koch, Jap. Arach., p. 42, pl. XVI, fig. 37, 38 (1878).

Très-commun aux environs de Pékin; il habite également le Japon (L. Koch).

6. PARDOSA MULTIVAGA, sp. nov.

(Pl. 3, fig. 2 et 3.)

♂. Long. 4,4 mill. — Céphalothorax brun foncé ou noir avec une bande marginale fauve étroite, très-découpée et une bande médiane très-large, plus large que les parties brunes, presque parallèle sur la partie céphalique, élargie, ovale et un peu denticulée sur la partie thoracique, atténuée en arrière. — Pattes courtes et robustes, fauve testacé, fémurs marqués de trois anneaux bruns : un basilaire effacé en dessous, un médian complet et très-découpé et un terminal le plus souvent interrompu en dessus, ces anneaux beaucoup plus larges et souvent confluents aux deux premières paires; tibias très-légèrement et à peine distinctement annelés; métatarses et tarses concolores, non rembrunis à la pointe. — Patte-mâchoire brun foncé, avec la patella et le tibia un peu éclaircis, entièrement garnie de poils noirâtres; tibia aussi long que la patella, aussi large et parallèle; tarse environ de même longueur que les deux articles précédents et de même largeur, terminé en pointe plus de moitié plus courte que le bulbe. — Bulbe pourvu d'une apophyse médiane courte et large, en triangle très-obtus avec la base échancrée, l'angle interne un peu prolongé et tronqué.

♀. Long. 6 mill. — Parties fauves du céphalothorax très-étendues et couvertes de pubescence blanc jaunâtre serrée; parties brunes réduites à une très-fine ligne marginale, interrompue au niveau des intervalles des hanches, et à deux bandes dorsales, commençant en avant aux stries céphaliques, faiblement rapprochées en arrière, à bord interne presque droit et net, à bord externe obtusément festonné; espace oculaire noir garni de poils blanc jaunâtre. — Yeux antérieurs en ligne peu courbée; les médians plus gros, à peine plus séparés, leur intervalle beaucoup plus étroit que leur diamètre; intervalle de ces yeux à ceux de la seconde ligne à peine égal à leur diamètre; intervalle des yeux de la seconde ligne plus étroit que leur diamètre. — Plastron fauve-rougeâtre clair, concolore, à pubescence blanc jaunâtre peu serrée. — Abdomen

Digitized by Google

en dessus fauve rougeâtre testacé, gris plus ou moins obscur sur les côtés, revêtu de pubescence jaunâtre serrée, marqué, vers le milieu, de deux points noirs assez petits et arrondis, écartés transversalement; ventre gris testacé, éclairci en avant. — Pattes fauve testacé avec les fémurs marqués de trois anneaux olivâtres, assez étroits et découpés, interrompus en dessous. — Épigyne présentant une pièce médiane fauve rougeâtre, plane et lisse, en trapèze un peu atténué en arrière, et deux pièces latérales brun-rouge, arquées en forme de *C*.

Assez voisin de *P. bifasciata* C. K., *vittata* Keys. et *palitans* E. S. se distingue surtout des deux derniers par les poils des métatarses I et II semblables et espacés.

Paraît commun aux environs de Pékin.

2e Sous-Ordre. Araneæ veræ.

1re Famille. Sparassidæ.

Genre PLATOR, nov. gen.

Céphalothorax très-déprimé, plan, beaucoup plus large que long, réniforme transverse, avec la partie céphalique brusquement rétrécie, petite, courte et tronquée carrément. — Yeux disposés en deux lignes, la 1re droite, la 2e beaucoup plus large et un peu arquée en arrière; yeux médians formant un trapèze plus étroit en avant et plus large que long; yeux médians de la 1re ligne plus resserrés que les latéraux; yeux de la seconde ligne presque équidistants et largement séparés, les médians très-petits, les latéraux, au contraire, plus gros que les antérieurs. — Bandeau beaucoup plus étroit que les yeux antérieurs. — Pièce labiale très-longue, plus de deux fois plus longue que large, graduellement atténuée et arrondie au sommet; lames maxillaires allongées, étroites, parallèles depuis l'insertion du trochanter, ne dépassant la pièce labiale que du 5e de leur longueur. — Plastron beaucoup plus large que long, plan, en trapèze très-obtus, plus étroit en avant. — Pattes assez allongées, inégales, dans les proportions 2, 3, 4-1, celles de la 1re paire plus robustes; fémurs, tibias et métatarses, surtout aux premières paires, garnis sur leur face antérieure de très-longues et nombreuses épines;

Digitized by Google

hanches très-longues (plus que chez *Hemiclæa*) visibles en dessus. Tarses et métatarses sans scopulas.

Ce genre est des plus singuliers et s'éloigne de tous les *Sparassidæ* connus par la forme de ses pièces buccales et de son sternum. — Le céphalothorax rappelle celui des *Senelops*, la longueur exagérée des hanches n'a d'analogue que dans le genre *Hemiclæa*.

7. PLATOR INSOLENS, sp. nov.

(Pl. 3, fig. 4 et 5.)

♀. Céphaloth., long. 2,3 mill.; larg. 3,5 mill. — Abd., long. 4,5 mill.; larg. 4 mill. — Pattes, 1re paire 9,5 mill.; 2e paire 13,5 mill.; 3e paire 13,2 mill.; 4e paire 11 mill.

Céphalothorax fauve rougeâtre lisse, à stries rayonnantes bien marquées, parsemé de crins très-courts et espacés, présentant de plus quelques crins plus longs dans la région frontale et une ligne marginale serrée de petits crins épineux. — Abdomen très-déprimé, à peine plus long que large, arrondi en avant et en arrière, fauve brunâtre testacé, garni de pubescence fauve couchée, mêlée de crins noirs courts. — Plastron et pattes fauve rougeâtre, lisses; pattes de la 1re paire un peu plus foncées; fémurs, tibias et métatarses I et II pourvus en dessous de deux lignes serrées de très-longues épines noires, avec des épines plus courtes dans les intervalles; ces mêmes articles pourvus de lignes d'épines plus courtes aux deux paires postérieures. — Patte-mâchoire courte, robuste, fauve rouge brunâtre, très-épineuse. — Épigyne en dépression cordiforme peu profonde, renfermant une pièce rougeâtre triangulaire, dont le sommet très-aigu dirigé en arrière.

2e FAMILLE. Thomisidæ.

8. SYNÆMA GLOBOSUM Fabr. — E. Simon, Ar. Fr., t. II, p. 202.

Environs de Pékin; entièrement semblable aux exemplaires de France.

Digitized by Google

9. Thomisus onustus Walck. — E. Simon, loc. cit., p. 251.

Deux jeunes trouvés aux environs de Pékin.

10. Xysticus ephippiatus, sp. nov.

(Pl. 3, fig. 6.)

♀. Long. 9 mill. — Céphalothorax assez court et large, convexe dans le milieu, incliné en avant, à front large et obtus, fauve-rouge plus ou moins obscur, un peu plus foncé en avant, au contraire très-éclairci sur la pente postérieure; deux larges bandes brunes longitudinales, ponctuées réticulées, écartées et parallèles, partant des yeux latéraux; en dessus de forts crins noirs très-inégaux, les plus longs en avant au bord du bandeau et sur les côtés de la partie céphalique. — Yeux de la seconde ligne presque équidistants. Yeux médians égaux formant un quadrilatère plus large que long, les antérieurs aussi écartés que les supérieurs. — Abdomen court, arrondi en avant, élargi et arrondi en arrière, garni de crins noirs inégaux, assez courts en dessus, plus longs latéralement et en avant; jaunâtre testacé, couvert en dessus d'une grande tache brunâtre plus foncée à la marge, obtusément triangulaire, non découpée sur les bords et très-légèrement échancrée en arrière, renfermant une large bande longitudinale jaunâtre, parallèle dans la première moitié, marquée dans la seconde de trois paires de dents horizontales aiguës. — Pattes très-robustes, fauve rougeâtre testacé, concolores sauf une tache brune au sommet du fémur de la 4ᵉ paire; fémur I pourvu en avant de deux lignes de grandes épines, la première de cinq dont la 1ʳᵉ petite, les trois suivantes longues, équidistantes, la 5ᵉ semblable mais plus isolée, seconde rangée formée de deux épines semblables, de plus une seule épine dorsale; fémurs II et IV pourvus d'une seule épine en dessus vers le milieu, fémur III de deux épines dorsales; tibia I pourvu en dessous de deux rangées de 6-5 épines inégales, présentant de plus en dessus une ligne de 3 épines latérales plus petites et en dessous une épine latérale subterminale; tibia II pourvu en dessous de 5-3 épines, ses épines latérales comme au tibia I; métatarses I et II pourvus en dessous de 6-6 très-robustes épines, en dessous de 2, en dessus de 3 épines latérales. — Épigyne en fossette profonde, plus large que longue, arron-

Digitized by Google

die latéralement, non divisée par une carène, largement séparée du pli épigastrique, mais reliée à ce pli par un profond canal parallèle.

Voisin des *X. bifasciatus* C. Koch et *Kochi* Th., dont il diffère par la disposition des épines et la forme de l'épigyne.

Une femelle adulte et trois jeunes.

Genre DIETA, nov. gen.

Céphalothorax à peine plus long que large, sub-orbiculaire. Front peu large, droit, sans carène transverse, ni tubercules coniques angulaires. Bandeau vertical, visiblement plus étroit que l'aire oculaire. — Yeux antérieurs en ligne légèrement courbée en avant, équidistants, les médians beaucoup plus petits. Yeux supérieurs en ligne plus fortement courbée en avant, les médians beaucoup plus resserrés que les latéraux. Yeux médians formant un quadrilatère beaucoup plus long que large, les postérieurs plus resserrés que les antérieurs; yeux latéraux élevés sur de larges saillies basses, arrondies et séparées, leur intervalle égal à celui des médians antérieurs aux postérieurs. — Chélicères courtes, robustes, très-atténuées, planes en avant. — Pièces buccales, plastron et pattes comme chez les *Dieæa*.

Voisin du genre *Dieæa*, dont il diffère surtout par les yeux médians de la seconde ligne beaucoup plus rapprochés l'un de l'autre que des latéraux et par le quadrilatère des yeux médians visiblement plus étroit en arrière qu'en avant. Il paraît aussi se rapprocher du genre *Cerinius* Th. (Rag. Mal., I, p. 178), mais il s'en distingue par la seconde ligne oculaire visiblement plus large que la première et par l'intervalle des yeux latéraux qui n'est pas plus large que celui des médians.

11. DIETA PARALLELA, sp. nov.

(Pl. 3, fig. 7.)

♀ jeune. Long. 7 mill. — Céphalothorax fauve testacé rougeâtre, concolore, chagriné et parsemé de crins très-courts; tubercules des yeux latéraux blanc mat. — Abdomen très-étroit, long et parallèle, arrondi en avant, faiblement accuminé en arrière, blanc jaunâtre testacé, marqué en dessus de deux séries de 3 points enfoncés, allongés. — Pattes fauve

Digitized by Google

testacé; fémur I pourvu en avant de 4 épines sétiformes très-grêles dont les deux médianes plus longues et plus resserrées; tibias I et II, de deux séries inférieures de 3-3 très-longues épines et en dessus d'une épine latérale près l'extrémité; métatarses I et II en dessous, de 3-3 épines semblables et en dessus d'une épine latérale un peu avant le milieu; fémur II et pattes IV entièrement inermes. (Épigyne non développée.)

Une jeune femelle.

12. Oxyptila pseudo-blitea, sp. nov.

♀. Long. 4,5 mill. — Céphalothorax brun noirâtre, un peu teinté de rouge en dessus, sans bande longitudinale bien définie, avec une étroite ligne blanche marginale et sur la pente postérieure une grande tache testacée bilobée; assez convexe, à front large et obtus, garni de crins très-forts et très-longs, inégaux, simplement obtus; téguments finement rugueux et squammeux. — Yeux supérieurs formant une ligne courbée en avant; les médians plus petits, à peine plus resserrés. Yeux médians formant un carré presque régulier, les antérieurs un peu plus gros. — Abdomen presque aussi large que long, obtusément tronqué en avant, élargi et arrondi en arrière, brun clair terne et terreux, un peu varié de brun latéralement en arrière, présentant en avant et sur les côtés une bordure claire mal définie, garni de crins claviformes très-petits, égaux, épars en dessus, disposés sur les côtés en zones longitudinales peu régulières. — Pattes assez courtes et robustes; celles des deux premières paires brun foncé avec la face antérieure des fémurs et les tarses testacés; celles des deux paires postérieures brunâtres et fortement variées de fauve; fémur I présentant une rangée oblique de 3 épines sub-aiguës assez longues et grêles, une seule en dessus aux fémurs des trois autres paires; au métatarse I deux rangées inférieures et une rangée latérale supérieure de deux épines dont la seconde terminale; crins robustes, assez longs, sub-claviformes, formant une crête en dessus aux tibias I et II. (Épigyne non développée.)

Environs de Pékin.

Très-voisin d'*O. blitea*, en diffère surtout par les yeux médians un peu inégaux, disposés en carré presque régulier et par l'abdomen garni de crins très-petits et semblables, nullement entremêlés d'épines plus longues.

Digitized by Google

13. CORIARACHNE MELANCHOLICA, sp. nov.

♀ jeune. Long. 3 mill. — Céphalothorax fortement chagriné, brun olivâtre, légèrement réticulé de fauve très-obscur et marqué d'une bande marginale noire très-découpée et interrompue; partie céphalique limitée par de profondes stries réunies à angle aigu et marquée dans la seconde moitié de deux petites impressions arrondies, placées sur des taches noires irrégulières; front et bandeau garnis de crins longs très-robustes et tronqués. —Yeux supérieurs presque équidistants, les médians beaucoup plus petits; yeux antérieurs en ligne très-légèrement arquée en avant, les médians presque trois fois plus petits et un peu plus éloignés l'un de l'autre que des latéraux. — Plastron noir, presque lisse. — Abdomen court, large et déprimé, tronqué droit en avant, arrondi en arrière, fauve testacé obscur, irrégulièrement ponctué et veiné de noirâtre, présentant une large bande médiane claire, denticulée, mal définie, renfermant dans la première moitié deux fines lignes noires longitudinales rapprochées, coupée dans la seconde de plusieurs fines lignes transverses. — Pattes courtes et robustes, fauve olivâtre, fortement variées et annelées de brun, avec les tarses jaune testacé. (Les épines manquent, l'épigyne n'est pas développée.)

Se distingue surtout de *Coriarachne depressa* C. Koch par les crins du bandeau tronqués et par les pattes beaucoup plus courtes.

14. TIBELLUS OBLONGUS Walck. — E. Simon, Ar. Fr., t. II, p. 311.

Cette espèce, répandue dans toute l'Europe, se trouve aussi aux États-Unis d'Amérique.

15. THANATUS MINIACEUS, sp. nov.

♂. Long. 5 mill. — Céphalothorax brun très-foncé, garni de pubescence rouge vif et orné d'une large bande longitudinale rougeâtre, couverte de pubescence lanugineuse très-blanche, aussi large que le groupe oculaire et presque parallèle; partie céphalique assez étroite et assez longue; stries rayonnantes bien marquées. — Yeux supérieurs équidistants, les médians un peu plus petits. — Abdomen noirâtre, garni de pubescence blanc jaunâtre vif, très-serrée, passant au rouge sur les côtés, un peu obscurci en arrière, orné en dessus d'une grande tache longi-

Digitized by Google

tudinale rhomboïdale, formée de pubescence d'un rouge vermillon très-vif. — Pattes médiocrement longues; tous les fémurs noirs en dessous, un peu éclaircis et garnis en dessus de pubescence fauve-rouge brillante, tous les autres articles fauve rougeâtre testacé; tibia IV de même longueur que le céphalothorax. — Patte-mâchoire fauve obscur avec le fémur noir; patella un peu plus longue que large, peu convexe; tibia un peu plus étroit, nullement convexe au bord externe, son apophyse externe assez inférieure, plus de moitié plus courte que l'article, noire, grêle dès la base, dirigée en avant, presque droite, faiblement arquée dans le haut seulement à la pointe; tarse relativement court, étroit et sub-aigu; bulbe pourvu à l'extrémité d'une petite apophyse styloïde recourbée en arrière.

Voisin de *T. gratiosus* E. S., il en diffère par sa coloration d'un beau rouge, par le tibia de la patte-mâchoire nullement dilaté au bord externe et par l'apophyse tibiale presque droite.

3e Famille. Epeiridæ.

16. Epeira sclopetaria Clerck. — E. Simon, Ar. Fr., t. I, p. 103.

Une femelle jeune entièrement semblable aux exemplaires de France.

Nota. De plus, quelques jeunes *Epeira* indéterminables du groupe de l'*E. angulata* et du groupe de l'*E. adianta*.

4e Famille. Uloboridæ.

17. Uloborus sinensis, sp. nov.

(Pl. 3, fig. 8 et 9.)

♂. Long. 4,5 mill. — Céphalothorax brun olivâtre clair, garni de pubescence blanc jaunâtre épaisse, marqué d'une large bordure mal arrêtée et d'une tache postérieure triangulaire fauve testacé, déprimé et plan, à dépression large, peu profonde et très-reculée; stries peu marquées; large et arrondi sur les côtés; partie céphalique fortement rétrécie en avant depuis les hanches de la 1re paire seulement. — Yeux supérieurs en ligne assez fortement arquée, égaux et assez gros, intervalle des médians au moins d'un tiers plus large que celui des latéraux, ceux-ci

Digitized by Google

largement séparés des bords latéraux. Yeux médians antérieurs beaucoup plus gros que les supérieurs et beaucoup plus resserrés, leur intervalle plus étroit que leur diamètre; les latéraux très-petits, obliques et largement séparés des médians. Yeux médians formant un trapèze aussi large que long. — Abdomen étroit et allongé, obtusément tronqué en avant, graduellement atténué et abaissé en arrière, en dessus noirâtre, ponctué de testacé et garni de pubescence jaunâtre épaisse; en dessous brunâtre testacé avec une large bande transverse blanc jaunâtre mat en arrière près des filières. — Plastron brun, triangulaire, très-allongé. — Pattes fauve rougeâtre avec les tibias antérieurs un peu obscurcis, les fémurs légèrement rembrunis au sommet, et les tibias marqués d'un anneau terminal brun, épines courtes et robustes, nombreuses aux tibias I et II; fémurs III et IV ne présentant qu'une seule épine en dessus. — Patte-mâchoire très-courte et robuste : patella plus large que longue, convexe, pourvue en dessus d'un très-long crin noir dressé; tibia presque aussi long, un peu plus large, un peu dilaté et arrondi au côté externe; tarse ovale très-grand; bulbe assez simple, son lobe terminal coupé d'une échancrure oblique.

♀. Long. 4,5 mill. — Céphalothorax et yeux comme chez le mâle. Abdomen plus large et plus convexe, arrondi et légèrement échancré au bord antérieur, élargi jusqu'au milieu, puis très-atténué et abaissé, marqué en dessus de plusieurs plis transverses saillants, fauve olivâtre plus foncé sur les côtés, marqué en dessus d'une bande médiane brunâtre, plus ou moins large, présentant, surtout dans la seconde moitié, une série d'élargissements anguleux; pubescence blanc jaunâtre et fauve, très-épaisse. — Pattes antérieures brunâtres, avec un anneau subterminal testacé aux fémurs, des anneaux basilaires et médians aux tibias; pattes postérieures fauve testacé avec des anneaux médians et terminaux bruns aux fémurs, tibias et métatarses. — Épigyne présentant un rebord transverse portant deux tubercules rougeâtres, ovales, géminés.

Très-commun à Pékin.

5e FAMILLE. Theridionidæ.

18. THERIDION TEPIDARIORUM C. Koch, 1841.

Theridion vulgare Hentz, Bost. Journ., IV, p. 271, pl. IX, fig. 1 (1850).

Cette espèce, qui se trouve dans l'intérieur des maisons et particuliè-

Digitized by Google

rement dans les serres chaudes, paraît cosmopolite; elle est également répandue en Europe, en Asie, en Afrique, en Amérique et en Océanie.

19. THERIDION FORMOSUM Clerck, 1757 (sub *Araneus*).

Theridion sisyphium Walckenaer, Blackw., etc.

Un seul mâle trouvé à Pékin.

20. DREPANODUS (1) MANDIBULARIS Lucas, Expl. Alg., Ar., p. 260, pl. XVII, fig. 1 (1845).

Epeira diversa Blackw., Ann. and Mag. Nat. Hist., 3e série, IV, p. 262 (1859).

Zilla Rossii Thorell, Rem. on Syn. Eur. Spid., p. 33 (1870).

Cette espèce paraît aussi commune en Chine que dans le midi de l'Europe; le dernier envoi de M. de Plancy en contenait plus de cinquante individus.

21. ERIGONE PLANCYI, sp. nov.

(Pl. 3, fig. 10 et 11.)

♂. Long. 2 mill. — Céphalothorax brun-rouge très-foncé presque noir, finement et uniformément chagriné. Front assez large, tronqué presque droit. Partie céphalique sensiblement convexe. Yeux antérieurs en ligne à peine arquée en arrière, presque équidistants et resserrés, les médians à peu près d'un tiers plus petits que les latéraux. Yeux supérieurs en ligne très-légèrement arquée en arrière, gros, égaux, presque équidistants, leurs intervalles un peu plus étroits que leur diamètre. Yeux médians formant un trapèze plus long que large. Bandeau environ de la largeur de l'aire oculaire, vertical, légèrement creusé au-dessous des yeux. — Chélicères faibles, parallèles, un peu plus longues que le bandeau. — Plastron convexe, brun-rouge foncé, lisse brillant, éparse-

(1) Le genre *Drepanodus*, créé par Menge en 1869 (Preuss. Spinn., II, p. 241), a pour type le T. *thoracicum* Hahn (= *Drepanodus obscurus* Menge).

Digitized by Google

ment ponctué. — Abdomen ovale court, convexe, noir de poix, recouvert en dessus d'un scutum fortement et assez densément ponctué et garni de poils fauves assez longs, peu serrés. — Pattes assez courtes et robustes, fauve-rouge vif, concolores, garnies de crins fins, tous plus courts que le diamètre des articles. — Patte-mâchoire fauve-rouge obscur avec le tibia et le tarse brun-rouge foncé; patella petite, convexe, presque parallèle; tibia un peu plus court, beaucoup plus large à l'extrémité, mais atténué à la base, tronqué très-obliquement, le milieu de son bord antérieur avancé en pointe courte et conique sur la base du tarse, son côté externe pourvu d'une robuste apophyse à peu près perpendiculaire et presque aussi longue que le diamètre de l'article, déprimée, un peu courbe et terminée en pointe aiguë; tarse grand, ovale, beaucoup plus long et plus large que les deux articles précédents; bulbe pourvu à l'extrémité d'un stylum détaché formant boucle.

Un seul mâle.

Voisin des *E. brevis* Wid., *brevipes* Wst. et surtout *Wideri* Th., il se distingue surtout de ce dernier par ses yeux supérieurs plus gros et plus resserrés et par son apophyse tibiale presque perpendiculaire.

6e FAMILLE. Pholcidæ.

22. PHOLCUS OPILIONOIDES Schrank. — E. Simon, Ar. Fr., t. I, p. 259.

Entièrement semblable au type européen.

Un grand nombre d'exemplaires.

7e FAMILLE. Urocteidæ.

23. UROCTEA COMPACTILIS L. Koch, Jap. Arach., p. 17, pl. XV, fig. 11 (1878).

Deux jeunes individus parfaitement conformes à la description du Dr L. Koch.

Cette espèce est commune à la Chine et au Japon.

Digitized by Google

8e Famille. Agelenides.

24. Coelotes Plancyi, sp. nov.

(Pl. 3, fig. 12, 13 et 14.)

♂. Long. 14 mill. — Céphalothorax fauve rougeâtre, un peu obscurci en avant, marqué de traits olivâtres rayonnants, élargis du dedans au dehors, n'atteignant pas la marge et formant par leur ensemble deux larges bandes longitudinales; partie céphalique très-longue, assez étroite et convexe. — Yeux supérieurs formant une ligne presque droite, égaux et assez gros, presque équidistants, leurs intervalles plus de moitié plus larges que leur diamètre. Yeux antérieurs en ligne presque droite, les médians beaucoup plus gros que les latéraux et que les yeux de la seconde ligne, leur intervalle à peine moitié de leur diamètre. — Abdomen ovale, blanc testacé varié de noir, présentant en avant une bande longitudinale, étroite, bordée sur les côtés, et en arrière de 5 ou 6 lignes transverses très-arquées en avant en angles aigus, sinueuses, élargies extérieurement. — Plastron fauve rougeâtre. — Ventre testacé, à peine ponctué. — Chélicères lisses, brun-rouge, robustes, bombées et géniculées à la base, dépassant en dessus le bord frontal. — Patte-mâchoire fauve rougeâtre; patella aussi large que longue, un peu dilatée et anguleuse au côté externe, cet angle prolongé en apophyse grêle, droite, aiguë, un peu plus courte que l'article; tibia presque de même longueur que la patella et plus étroit, fortement caréné en dessous dans la seconde moitié et pourvu d'une très-petite apophyse dentiforme à l'angle supéro-externe; tarse beaucoup plus long que les deux articles précédents, assez étroit, déprimé et arqué, prolongé en avant en pointe grêle presque aussi longue que le bulbe, son côté externe marqué d'un large rebord vertical un peu concave et limité supérieurement par une fine carène, sa pointe terminale pourvue au côté externe, près la base, d'une forte saillie conique; bulbe complexe, projetant en arrière une apophyse falciforme. — Pattes relativement courtes et robustes fauve-rouge; fémurs et tibias, surtout aux deux paires postérieures, largement et vaguement annelés d'olivâtre. — Filières testacées, second article des supérieures au moins aussi long que le basilaire et accuminé.

Je dédie cette espèce à M. V. Collin de Plancy, qui l'a recueillie aux environs de Pékin, ainsi que tous les Arachnides qui font l'objet de ce travail.

Digitized by Google

Le *C. Plancyi* est intermédiaire aux *Tegenaria* et aux *Cœlotes*, il se rapproche beaucoup de *Tegenaria bucculenta* L. Koch, du midi de l'Europe, et de *Tegenaria medicinalis* Hentz, des États-Unis, mais il paraît surtout voisin de *Cœlotes insidiosus* L. Koch, du Japon; le bulbe du mâle offre cependant quelques petites différences de détail (Cf., Jap. Arach., p. 751 et 752, pl. I, fig. 12 à 16).

25. CŒLOTES MODESTUS, sp. nov.

(Pl. 3, fig. 15.)

♀. Long. 12 mill. — Céphalothorax un peu plus court que la patella et le tibia de la 4e paire, lisse, brun rougeâtre clair, un peu plus foncé en avant; strie reculée longue; partie céphalique longue, convexe, inclinée dans la région frontale. — Yeux supérieurs formant une ligne droite, assez petits, égaux, intervalle des médians environ égal à leur diamètre, celui des latéraux double. Yeux antérieurs en ligne droite, les médians aussi gros que ceux de la seconde ligne, mais un peu plus petits que les latéraux, presque équidistants, leurs intervalles à peine plus larges que le rayon des latéraux; les latéraux presque arrondis. — Chélicères brun-rouge, lisses, très-légèrement striées en travers, dépassant peu le bord frontal. — Abdomen brun testacé, éclairci en dessus, présentant le même dessin que chez *C. Plancyi*, mais beaucoup moins distinct. Plastron brun rougeâtre presque lisse. — Pattes brun-rouge clair nullement annelées; tarse de la 4e paire pourvu d'une seule épine latérale interne et de deux épines latérales externes. — Épigyne en grande fossette au moins trois fois plus large que longue, marquée en arrière d'un épais rebord rougeâtre en demi-cercle et entièrement divisée par une carène assez étroite se rejoignant au rebord.

26. CŒLOTES SPINIVULVA, sp. nov.

(Pl. 3, fig. 16.)

♀ Long. 10 mill. — Céphalothorax un peu plus long que patella et tibia de la 4e paire, lisse, brun-rouge éclairci en arrière; strie reculée assez longue; partie céphalique longue, convexe, inclinée dans la région frontale. — Yeux supérieurs formant une ligne très-légèrement arquée en arrière, gros, égaux, intervalle des médians égal à leur diamètre, celui des latéraux au moins de moitié plus large. Yeux antérieurs

Digitized by Google

en ligne à peine arquée en arrière, un peu plus gros que les supérieurs, égaux, presque équidistants, leurs intervalles plus étroits que leur rayon. — Chélicères brun-rouge, un peu rugueuses, garnies de crins nombreux, dépassant fortement en dessus le bord frontal. — Abdomen brun noirâtre concolore, à pubescence fauve. — Plastron brun rougeâtre presque lisse, garni de crins. — Pattes brun rougeâtre plus ou moins foncé; tarse de la 4e paire pourvu d'une seule épine latérale interne et de deux épines latérales externes. — Épigyne en grande fossette un peu plus longue que large, arrondie en avant, un peu rétrécie en arrière, divisée par une carène testacée, atténuée en arrière et n'atteignant pas le bord postérieur, ses bords latéraux pourvus, vers le milieu, d'une pointe testacée assez grêle et longue, obliquement dirigée en arrière.

Deux femelles.

27 (?). Agelena labyrinthica Cl. — E. Simon, Ar. Fr., t. II, p. 111.

Je rapporte avec beaucoup de doute à l'*Agelena labyrinthica*, une très-jeune Agélène faisant partie du dernier envoi de M. Collin de Plancy.

9e Famille. Drassidæ.

28. Prosthesima foveolata, sp. nov.

(Pl. 3, fig. 17.)

♀. Long. 9 mill. — Céphalothorax brun-rouge très-foncé, finement réticulé en dessus, un peu plus fortement sur les côtés. — Yeux antérieurs en ligne fortement courbée, presque égaux, intervalle des médians au moins égal à leur diamètre, celui des latéraux beaucoup plus étroit que leur rayon. Yeux médians supérieurs plus gros que les antérieurs, triangulaires, larges et presque connivents, les latéraux un peu plus petits que les médians, un peu plus avancés, ovales, leur intervalle un peu plus étroit que leur diamètre. Bandeau de même largeur que les yeux latéraux antérieurs. — Abdomen ovale, obtusément tronqué en avant, marqué en dessus de quatre points enfoncés, élargis en grandes fossettes arrondies, en dessus noir profond à reflets bleus, en dessous brun

Digitized by Google

testacé, garni de pubescence très-courte, égale et peu dense. — Plastron brun-rouge presque lisse, finement ponctué. — Chélicères garnies en avant, au côté interne, de crins serrés, formant brosse. — Pattes brun rougeâtre très-obscur avec les hanches, le dessous des fémurs, les métatarses et les tarses éclaircis; patella et tibia IV environ de même longueur que le céphalothorax; tarse I un peu plus court que le métatarse; tibias et métatarses I et II inermes, ne présentant que des crins courts, égaux; scopulas formées de poils courts. — Épigyne en très-grande fossette testacée, cordiforme, ouverte en avant, limitée en arrière par un très-large rebord rougeâtre lisse, arqué en avant et prolongé dans le milieu en pointe obtuse et tronquée, divisant la fossette.

Paraît commun à Pékin.

Voisin de *P. mutabilis* E. S., *barbata* L. K., et surtout *holosericea* E. S., il s'en distingue principalement par la disposition de son épigyne et la grosseur de ses yeux médians de la seconde ligne qui sont presque connivents.

29. DRASSUS LAPIDOSUS Walck. — E. Simon, loc. cit., t. IV, p. 108.

Paraît commun aux environs de Pékin.

30 (?). DRASSUS FUGAX E. Simon, loc. cit., p. 114.

Je rapporte avec doute à cette espèce un *Drassus* en très-mauvais état provenant des environs de Pékin.

31. DRASSUS PUGNANS, sp. nov.

(Pl. 3, fig. 20 et 21.)

♂. Long. 8,5 mill. — Patte-mâchoire assez robuste; fémur comprimé à la base, sensiblement élargi à l'extrémité; patella au moins deux fois plus longue que large, légèrement atténuée à l'extrémité; tibia environ d'un tiers plus court, un peu plus étroit, à peine atténué à la base, son angle supéro-externe prolongé par une apophyse noire, plus courte que le corps de l'article, peu robuste, très-légèrement élargie à l'extrémité et tronquée en biseau; tarse ovale allongé, relativement étroit, à peine aussi long que les deux articles précédents. Bulbe comme chez *D. troglodytes*

Digitized by Google

seulement apophyse médiane du lobe interne plus étroite, parallèle, nullement élargie ni sécuriforme, dépourvue de saillie près l'extrémité.

♀ Long. 10 mill. — Céphalothorax convexe à front large, brun rougeâtre, plus foncé en avant, avec une ligne marginale et quelques traits rayonnants noirâtres. Yeux disposés comme chez *D. troglodytes*, ceux de la première ligne seulement un peu plus séparés et en ligne un peu plus courbée. — Abdomen ovale large, tronqué en avant, brun testacé, concolore, à pubescence fauve. — Pattes fauve rougeâtre obscur; tibias I et II inermes; métatarse I inerme; métatarse II pourvu d'une longue épine à la base; tibias III et IV sans épines dorsales; des scopulas peu serrées aux tarses et à l'extrémité des métatarses I et II, des scopulas à peine sensibles aux tarses III et IV. Épigyne comme chez *D. troglodytes*.

Très-voisin de *D. troglodytes*, dont il diffère, surtout chez le mâle, par la patella, le tibia et le tarse de la patte-mâchoire beaucoup plus étroits et plus allongés et par une disposition un peu différente des lobes du bulbe.

Commun aux environs de Pékin.

32. Drassus rebellatus, sp. nov.

(Pl. 3, fig. 18 et 19.)

♂. Long. 8 mill. — Céphalothorax peu convexe, ovale allongé, fortement atténué en avant, à front étroit, presque lisse, fauve rougeâtre, à pubescence blanche satinée, courte. — Yeux antérieurs en ligne assez fortement courbée en arrière (la base des médians au niveau du centre des latéraux), gros, égaux, arrondis et resserrés, les médians un peu plus séparés, leur intervalle néanmoins plus étroit que leur rayon. Yeux médians supérieurs un peu triangulaires très-obtus, plus gros que les antérieurs et plus resserrés, les latéraux à peine plus petits, presque arrondis, séparés de ceux de la première ligne par un espace environ égal à leur diamètre. — Abdomen ovale assez étroit, déprimé, tronqué droit en avant, blanchâtre testacé, garni de pubescence fauve longue, et au bord antérieur de forts crins dressés, cachant en dessus la base du céphalothorax. — Plastron fauve-rouge lisse, à pubescence blanchâtre, ovale, plus fortement atténué en arrière qu'en avant, non impressionné. — Chélicères robustes, verticales et parallèles, brun-rouge clair, garnies de

Digitized by Google

forts crins fauves. — Pattes assez longues, fauve rougeâtre; patella et tibia IV un peu plus longs que le céphalothorax ; tarse I plus court que le métatarse; tibias I et II inermes en dessous; métatarses I et II pourvus d'une épine basilaire interne; tibia III pourvu d'une épine dorsale et tibia IV de deux épines dorsales, indépendamment de nombreuses épines latérales et inférieures; des scopulas aux tarses des quatre paires, aux métatarses I et II jusqu'à la base, à l'extrémité des métatarses III et IV. — Épigyne en grande plaque brun-rouge plus longue que large, parallèle sur les côtés, un peu arquée au bord postérieur, marquée d'une très-grande fossette ovale, renfermant une pièce testacée de même forme, pourvue en arrière d'un tubercule brun-rouge très-lisse. — Filières testacées très-longues et cylindriques.

Cette espèce se rapproche un peu de *D. quadripunctatus* L., mais elle s'en distingue de suite par ses tibias antérieurs inermes, et ses tibias postérieurs, au contraire, pourvus en dessus de deux fortes épines, ce dernier caractère la rapproche du groupe de *D. lapidosus*.

33. Pythonissa flavitarsis, sp. nov.

(Pl. 3, fig. 25.)

♀. Long. 7 mill. — Céphalothorax noir, garni de pubescence blanc jaunâtre brillant, épaisse et serrée, manquant sur le bord postérieur incliné; front étroit. — Yeux antérieurs en ligne très-fortement courbée, les médians un peu plus petits, un peu plus séparés. Yeux supérieurs formant une ligne à peine courbée, les médians plus petits, beaucoup plus écartés, ovales transverses, leur intervalle au moins aussi large que leur diamètre. Plastron noir, presque lisse, ponctué, garni de crins noirs fins et espacés. — Abdomen noir, marqué en avant d'une grande tache, vers le milieu, de deux petites taches transverses et obliques, et en arrière d'une grande tache un peu arquée, formées de pubescence jaune clair. Ventre noir. — Pattes antérieures peu longues et robustes, les postérieures plus longues et grêles, surtout aux extrémités; fémurs presque noirs, légèrement rayés de fauve obscur en dessus et à l'extrémité, patellas et tibias brun-rouge foncé, métatarses et tarses fauve rouge vif; tibias I et II présentant en dessous deux rangées de 3-2 longues épines; métatarses I et II pourvus d'une paire d'épines un peu avant le milieu et de deux petites épines terminales; patellas III et IV

Digitized by Google

pourvues d'une longue épine interne; patella et tibia IV beaucoup plus longs que le céphalothorax; métatarse IV très-long et grêle; scopulas nulles ou à peine sensibles. — Épigyne en fossette transverse, au moins deux fois plus large que longue, droite en avant, atténuée latéralement, entièrement divisée par une très-épaisse carène rougeâtre lisse, partant du bord supérieur, très-épaisse et arrondie à l'extrémité, mais un peu resserrée à la base.

Une femelle.

Très-voisin de *P. nocturna*, dont il diffère surtout par ses pattes postérieures beaucoup plus longues et plus grêles.

34. Gnaphosa sinensis, sp. nov.

(Pl. 3, fig. 22, 23 et 24.)

♂. Long. 6 mill. — Patella et tibia IV environ de même longueur que le céphalothorax; tarse I un peu plus court que le métatarse; tibias I et II présentant en dessous deux rangées de 3-2 épines; métatarses I et II deux paires de fortes épines. — Abdomen garni de pubescence fauve rougeâtre vif, mêlée de crins noirs très-longs et formant touffe au bord antérieur, marqué de points noirs très-nets, espacés en dessus, plus denses sur les côtés. — Patte-mâchoire : fémur ne présentant que des crins isolés courts et en dessus trois grands crins spiniformes ; tibia visiblement plus court que la patella, un peu plus large, pourvu d'une apophyse supéro-externe, un peu plus-courte que le corps de l'article, droite aiguë, un peu recourbée seulement à l'extrémité ; tarse plus long que les deux articles précédents, plus large et ovale, longuement atténué. Bulbe allongé simple, prolongé en avant par une apophyse déprimée assez longue, presque parallèle, tronquée en biseau avec l'angle interne un peu prolongé.

♀. Long. 8 mill. — Céphalothorax assez convexe, relativement large en avant, brun-rouge clair avec une ligne marginale et dans le milieu deux larges bandes réunies en forme de V, brun noirâtre ; rebord vertical peu large. — Yeux antérieurs formant une ligne courbée, le sommet des latéraux étant au niveau du centre des médians; les médians un peu plus petits, un peu plus écartés, leur intervalle néanmoins plus étroit que leur diamètre, les latéraux ovales, larges. Yeux supérieurs en ligne

Digitized by Google

relativement peu courbée, les médians un peu plus petits que les antérieurs, légèrement anguleux, leur intervalle plus étroit que leur rayon, les latéraux largement séparés et soulevés, mais peu reculés. — Abdomen brun à pubescence gris-blanc épaisse, irrégulièrement parsemée de petits points noirâtres. — Pattes fauve-rouge obscur; tarse I un peu plus court que le métatarse et plus grêle; métatarses I et II présentant en dessous, un peu avant le milieu, une paire de fortes épines, mais point d'épines terminales; tibias I et II une seule épine supéro-interne; scopulas peu serrées, atteignant presque la paire d'épines aux métatarses I et II (pas de scopulas aux métatarses III et IV). — Épigyne en fossette assez petite, étroite et longue, au moins deux fois plus longue que large, présentant en arrière une petite pièce brunâtre presque carrée, avance de son bord antérieur étroite, n'atteignant pas le milieu.

Environs de Pékin.

Voisin de *G. alacris* E. Simon, il en diffère surtout par ses yeux supérieurs en ligne plus courbée, ses yeux antérieurs moins inégaux, la fossette de son épigyne plus étroite.

35. LIOCRANUM LUBRICUM, sp. nov.

(Pl. 3, fig. 26 et 27.)

♂. Long. 7 mill. — Patte-mâchoire très-grêle, presque aussi longue que le corps, fauve clair testacé; fémur allongé, comprimé, presque parallèle et presque droit; patella plus de quatre fois plus longue que large, assez fortement et graduellement atténuée à la base; tibia au moins d'un tiers plus court, son bord antérieur prolongé en avant en une grande apophyse droite, presque aussi large et aussi longue que l'article, inégalement bifurquée; la branche interne très-courte et conique, l'externe longue, sub-aiguë et droite; tarse plus long que le tibia, un peu plus large, obtusément rebordé à la base du côté externe, terminé en pointe grêle de moitié plus courte que le bulbe et pourvue en dessous d'un très-long crin robuste. — Chélicères longues, robustes, presque verticales, garnies de très-longs crins.

♀. Long. 9 mill. — Céphalothorax fauve rougeâtre, lisse, à pubescence jaunâtre, courte et serrée; marge verticale assez large et testacée; front large et obtus. — Yeux antérieurs en ligne droite, les médians

Digitized by Google

à peine plus petits, touchant presque aux latéraux, leur intervalle un peu plus large que leur rayon. Yeux supérieurs (vus en dessus) en ligne très-légèrement courbée en avant, presque équidistants, les médians plus petits. — Bandeau à peine aussi large que les yeux médians antérieurs. — Abdomen fauve testacé obscur, concolore. — Plastron fauve rougeâtre, sans bordure. — Pattes fines et longues, fauve testacé clair; tibias I et II présentant en dessous deux paires de longues épines; métatarses I et II une paire d'épines semblables près la base, ces articles présentant, de plus, deux bandes serrées de crins spiniformes, plus courts que les épines. — Épigyne en grande plaque testacée, légèrement plissée en avant, marquée en arrière de deux petits tubercules rougeâtres, obliques, séparés par une carène testacée.

Très-répandu aux environs de Pékin.

Très-voisin de *L. tenuissimum* L. K., dont il se distingue surtout par la patte-mâchoire du mâle, par les chélicères plus robustes et nullement projetées en avant.

3e Sous-Ordre. **Araneæ gnaphosæ.**

1re Famille. **Scytodidæ.**

36. Dictis (1) nigrolineata, sp. nov.

♀. Céphaloth., long. 4 mill.; larg. 3,1 mill. — Abd., long. 5 mill. — Pattes, 1re paire 15,8 mill.; 2e paire 12,8 mill.; 4e paire 13,2 mill.

Céphalothorax ovale, assez convexe et incliné verticalement en arrière, longuement et graduellement atténué en avant, finement et uniformément chagriné et garni de forts crins noirs dressés et espacés; fauve rougeâtre obscur, avec une fine ligne noire marginale, une ligne

(1) Le genre *Dictis*, qui a été créé par le Dr L. Koch (Ar. Austr., fasc. VI, p. 294), diffère surtout du genre *Scytodes* par les griffes tarsales, qui sont au nombre de deux seulement. Il ne renfermait jusqu'ici qu'une seule espèce : *D. striatipes* L. Koch (loc. cit., p. 294, pl. XXIV, fig. 5), des îles Samoa et Viti.

Digitized by Google

submarginale noirâtre plus large et fortement festonnée, en dessus deux larges bandes dorsales presque confluentes sur le front, parallèles ensuite, très-rapprochées vers le tiers postérieur, puis un peu divergentes, n'atteignant pas l'extrémité, de plus une très-fine ligne médiane droite; ligne submarginale et bandes dorsales reliées par quelques traits obliques; souvent fond de la coloration obscurci et dessins peu distincts. Front déprimé, découpé par l'avance du bandeau, celle-ci relativement étroite et tronquée carrément. — Yeux antérieurs gros, connivents; yeux latéraux un peu plus petits, également connivents et légèrement soulevés; intervalle des yeux médians aux latéraux au moins deux fois plus large que la paire médiane. Bandeau de moitié plus large que les yeux médians antérieurs. — Plastron ovale très-allongé, lisse, fortement impressionné, fauve, légèrement ponctué de brun sur les côtés. — Abdomen ovale, court, convexe, blanchâtre testacé, ponctué de noir en dessus et traversé de cinq ou six bandes noires, amincies et un peu arquées dans le milieu. — Pattes fines et longues, garnies de crins fins un peu plus courts que le diamètre des articles, blanc jaunâtre testacé, avec les patellas noirâtres et un anneau étroit à l'extrémité des tibias; fémurs de quatre paires marqués en dessous de deux fines lignes noires longitudinales parallèles; tibias et métatarses marqués en dessus d'une ligne semblable n'atteignant pas les extrémités. — Patte-mâchoire fauve très-obscur, tachée de brun; fémur très-robuste et court; tibia au moins d'un tiers plus long que la patella.

Paraît différer de *D. striatipes* L. Koch par les pattes plus longues, le céphalothorax moins large, plus longuement atténué en avant et par la coloration.

2e ORDRE. SCORPIONES.

37. BUTHUS CONFUCIUS, sp. nov.

♂. Port. larg. 21,5 mill.; port. caud. 27 mill. — ♀. Port. larg, 25,7 mill.; port. caud. 27,5 mill.

Céphalothorax et segments abdominaux de la portion large de l'abdomen brun olivâtre plus ou moins foncé; chélicères, pattes-mâchoires et pattes fauve clair, partie caudiforme fauve clair avec le pénultième seg-

Digitized by Google

ment plus ou moins rembruni. Céphalothorax un peu plus large que long, assez fortement atténué en avant et tronqué droit au bord antérieur; ses carènes granulifères disposées comme chez *B. europæus*, seulement les deux antérieures beaucoup plus divergentes en avant, nullement recourbées en dedans, devenant larges et indistinctes près des angles; les deux postérieures moins écartées transversalement, leur intervalle à peine plus large que le mamelon oculaire, divergeant faiblement en arrière. Yeux latéraux principaux égaux, presque connivents et en ligne droite. Segments abdominaux sensiblement granuleux au bord postérieur et sur les côtés, très-finement rugueux en dessus, présentant chacun trois fines côtes longitudinales finement denticulées : sur les six premiers les latérales n'occupant pas entièrement la largeur du segment, droites, nullement divergentes en avant comme chez *B. europæus*, sur le 7e segment la médiane n'atteignant pas le milieu, les latérales prolongées jusqu'à son bord postérieur, divergentes en avant et recourbées en dehors. Portion caudiforme (sans la vésicule) plus longue que le tronc, environ de la longueur du 1er segment, assez épaisse, parallèle, de même forme que chez *B. europæus*; segments 1 à 4 lisses en dessus, fortement canaliculés, pourvus de chaque côté d'une carène élevée, formée de tubercules très-obtus, presque égaux; sur les côtés, les segments 1 et 2 présentant deux côtes granuleuses bien nettes, le 3e une côte supérieure, l'inférieure étant presque effacée, le 4e sans côtes, seulement un peu inégal et plissé dans le haut; 5e segment très-faiblement atténué, moins fortement canaliculé, un peu granuleux en dessus et latéralement; en dessous, segments 1 à 4 présentant quatre côtes parallèles, les deux médianes plus rapprochées, lisses sur les trois premiers, faiblement denticulées sur le 4e; 5e segment présentant en dessous une côte médiane et des côtes marginales obtusément et également denticulées, de plus quelques tubercules épars dans les intervalles; de chaque côté de la vésicule un lobe simple conique non divisé. Vésicule ovale, longuement atténuée entièrement lisse, brillante. — Patte-mâchoire peu épaisse comme chez *B. europæus*; chez le mâle, la main ovale beaucoup plus large que le tibia et de même longueur que le doigt fixe; doigt fixe coupé à la base, au bord interne, d'une grande échancrure ovale correspondant à un lobe de même forme du doigt mobile; chez la femelle, main beaucoup plus étroite, à peine plus large que le tibia et plus courte que le doigt fixe, doigts ni échancrés, ni lobés. — Hanches très-finement granuleuses sur es bords. — Peignes présentant de 16 à 22 lamelles.

Digitized by Google

Très-commun sur les rochers de l'île du phare de Tchefou (1); également commun à Pékin dans les jardins du Palais-d'Été.

3e ORDRE. OPILIONES.

38. ACANTHOLOPHUS BIDENS, sp. nov.

Long. 4 mill. — Gris noirâtre varié de fauve, avec le céphalothorax éclairci, presque fauve et marqué de taches latérales obliques, ondulées, très-irrégulières; denticules blanchâtres. — Bord antérieur du céphalothorax droit, pourvu au milieu de deux forts denticules verticaux, coniques, obtus, séparés de leur diamètre à la base; angles mutiques; bords latéraux pourvus, en avant du pore latéral, de 2 ou 3 très-petits denticules espacés, en arrière de 3 denticules connivents dont le médian plus fort; en dessus pourvu de petits denticules très-espacés, disposés en deux lignes convergeant en avant, et en arrière d'une ligne transverse de denticules semblables. — Abdomen garni de denticules plus forts, épais, coniques et obtus, disposés en lignes transverses assez serrées, peu régulières, ces denticules inégaux, plus forts aux séries postérieures. Mamelon relativement assez grand, presque arrondi, à peine plus long que large, non canaliculé, pourvu de deux séries de 3 petits tubercules obtus, espacés. — Chélicères fauves avec le 1er article ponctué de brun, inermes et lisses. — Patte-mâchoire testacée avec la seconde moitié du fémur, le côté externe de la patella et le dessous du tibia largement tachés de brun; fémur garni en dessous de crins courts, ceux de la base légèrement soulevés; patella et tibia sans brosse de crins au côté externe, patella pourvue en dessus, à l'extrémité et au côté externe, de quelques très-faibles denticules irréguliers; tibia et tarse inermes. — Pattes brunâtres, plus ou moins variées et ponctuées de testacé avec des anneaux blancs terminaux aux fémurs, patellas et tibias; assez longues, celles de la seconde paire beaucoup plus longues que celles de la quatrième; fémurs anguleux, pentagonaux, armés de séries de petits denti-

(1) L'île où se trouve le phare, en face de Tchefou et où abondent les Scorpions, porte le nom de île Kong-Tong-Tao, latitude N. 37°, 34', 10"; longitude E. 121°, 31', 30" (mesures anglaises).

Digitized by Google

cules égaux et serrés sur les arêtes, plus faibles aux séries inférieures, surtout aux deux premières paires; tibias fortement anguleux, pourvus sur les arêtes de séries de très-petits spicules; métatarses cylindriques inermes.

Un seul individu, jeune.

Les caractères de cette espèce sont très-remarquables. Elle joint à un mamelon assez grand et pourvu de très-petits tubercules, comme chez les *A. spinosus* Bosc et *gallicus* E. S., un abdomen pourvu de forts denticules coniques et des fémurs armés de denticules aigus, presque comme chez les *A. horridus* Herbst et *echinatus* Lucas. Elle est aussi caractérisée par la forme des denticules abdominaux qui sont très-larges et obtus, et par le front qui n'offre que deux denticules, tous les autres *Acantholophus* en ayant trois.

EXPLICATION DES FIGURES DE LA PLANCHE 3e.

Fig. 1. *Attus fasciger* E. Simon. Tarse et tibia de la patte-mâchoire du mâle, en dessous.

2. *Pardosa multivaga* E. Simon. Tarse et bulbe du mâle, en dessous.

3. Id. Épigyne.

4. *Plator insolens* E. Simon. Femelle un peu grossie.

5. Id. Pièces buccales et plastron.

6. *Xysticus ephippiatus* E. Simon. Épigyne.

7. *Dieta parallela* E. Simon. Front et yeux, en dessus.

8. *Uloborus sinensis* E. Simon. Position des yeux.

9. Id. Patte-mâchoire du mâle.

10. *Erigone Plancyi* E. Simon. Patte-mâchoire du mâle, de profil.

11. Id. Tibia de la patte-mâchoire, en dessus.

Digitized by Google

Fig. 12. *Cœlotes Plancyi* E. Simon. Patte-mâchoire du mâle, de profil.
13. Id. Patella et tibia de la patte-mâchoire, en dessus.
14. Id. Pointe tarsale, en dessous.
15. *Cœlotes modestus* E. Simon. Épigyne.
16. *Cœlotes spinivulva* E. Simon. Épigyne.
17. *Prosthesima foveolata* E. Simon. Épigyne.
18. *Drassus rebellatus* E. Simon. Front et yeux, en dessus.
19. Id. Épigyne.
20. *Drassus pugnans* E. Simon. Bulbe du mâle, en dessous.
21. Id. Patella et tibia de la patte-mâchoire du mâle, en dessous.
22. *Gnaphosa sinensis* E. Simon. Tibia et tarse de la patte-mâchoire du mâle, de profil.
23. Id. Bulbe, en dessous.
24. Id. Épigyne.
25. *Pythonissa flavitarsis* E. Simon. Épigyne.
26. *Liocranum lubricum* E. Simon. Patte-mâchoire du mâle.
27. Id. Épigyne.

Digitized by Google

Notice nécrologique sur le docteur BOISDUVAL

Par M. Charles OBERTHÜR.

(Séance du 14 Avril 1880.)

Messieurs,

Il y a des hommes pour qui la Providence s'est montrée plus spécialement généreuse et qu'elle s'est plue à combler de ses dons. C'est à ces natures privilégiées qu'est réservé l'honneur de faire progresser les connaissances humaines et de projeter au milieu des sciences un rayon de lumière. Le savant dont nous regrettons tous la perte récente fut une de ces intelligences lumineuses dont les travaux restent une gloire pour le pays même qui les a vu naître et grandir. Fut-il, parmi les entomologistes, un nom plus populaire que celui du docteur Boisduval ? Le monde, pendant un demi-siècle, a-t-il connu un lépidoptériste qui fût plus illustre ?

Écrire la vie de feu notre savant collègue, c'est retracer l'histoire des progrès de la science que nous aimons; c'est étudier principalement cette renaissance scientifique que la France surtout vit fleurir, quand, aux agitations les plus sanglantes et aux guerres les plus terribles qu'on ait peut-être jamais vues, succédèrent enfin les bienfaits féconds de la paix.

Jean-Baptiste-Alphonse Déchauffour de Boisduval naquit en l'année 1799, au petit village de Ticheville, en Normandie.

Un digne ecclésiastique avait fondé à Vimoutiers un collége où le jeune Boisduval reçut les premiers éléments de cette instruction solide et variée dont plus tard il devait tirer tant de fruits. A 18 ans, Boisduval allait à Rouen étudier la pharmacie; à 20 ans, il subissait avec éclat la double épreuve du baccalauréat, et s'adonnait alors tout entier à l'étude des sciences médicales et naturelles. La Faculté de Paris a conservé le souvenir des succès du jeune étudiant qui obtenait divers prix et récompenses pour ses travaux de médecine et s'apprêtait ainsi à soutenir

Digitized by Google

dignement le noble héritage de science et de dévouement que lui léguait l'antique famille de médecins dont il était issu. Boisduval, plus que personne, était obligé par ses ancêtres à maintenir l'honneur d'un nom que depuis près de cinq siècles n'avaient cessé d'illustrer les praticiens les plus émérites et les plus respectés. Vous verrez, Messieurs, combien notre éminent collègue a su dignement conserver cette glorieuse tradition.

En 1827, Boisduval était brillamment reçu docteur en médecine et un an plus tard docteur ès-sciences naturelles.

C'est alors qu'il commence à publier des travaux de botanique et d'entomologie. En 1828, Boisduval fait imprimer un *Manuel complet de Botanique*, ouvrage en 2 volumes in-12 de 350 pages chacun, et, en 1829, l'*Essai sur une Monographie des Zygénides, suivi du Tableau méthodique des Lépidoptères d'Europe*. Cette Monographie était écrite depuis 1827. Elle avait été présentée par l'auteur à l'Académie des Sciences le 10 septembre de cette même année. Une commission avait été chargée par la savante Compagnie de rédiger un rapport sur cette étude lépidoptérologique, et le rapporteur avait été l'illustre Latreille, à qui, nous le savons tous, son goût pour l'entomologie avait sauvé la vie pendant la sombre époque de la Terreur. Je ne saurais mieux faire que de m'associer aux justes éloges du savant académicien félicitant M. Boisduval « de s'être soigneusement préparé à l'étude des Zygénides par beaucoup d'observations recueillies sur le vivant. » C'était surtout pendant un voyage aux Alpes françaises, en compagnie de M. de Brébisson, voyage dont le lointain souvenir était toujours resté cher à son cœur, que notre regretté collègue, aussi zélé botaniste qu'entomologiste ardent, avait fait sur la nature même ces remarques pleines de tact et de justesse qu'il devait continuer à réunir toute sa vie et dont sa Monographie contenait les prémices.

La *Monographie des Zygénides* est suivie d'un *Index methodicus europæorum Lepidopterorum*. L'ouvrage s'arrête aux Noctuelles inclusivement; mais à l'époque où il parut, ce Catalogue rendit à l'entomologie le plus signalé service. L'esprit de classification raisonnée et de distribution méthodique, dont les travaux postérieurs du docteur Boisduval portent à un si haut degré l'empreinte, apparaissait dans cet *Index*, d'après lequel les collections françaises devinrent bientôt toutes rangées. On posséda la liste des espèces européennes connues à cette époque, et une grande

Digitized by Google

émulation s'emparant des entomologistes de notre pays, il en résulta un progrès très-rapide et très-considérable, principalement dans la connaissance des papillons de la Provence et du Languedoc.

Permettez-moi, Messieurs, d'adresser ici un respectueux et sympathique souvenir à tous ces naturalistes dont les noms sont intimement liés aux œuvres du docteur Boisduval. La mort, hélas ! a depuis trop longtemps fauché parmi ces amateurs et ces chasseurs si ardemment animés de la flamme scientifique ; mais ce n'est point parmi nous que leur mémoire court risque de tomber dans l'oubli.

Cependant le docteur Boisduval ne devait point s'en tenir à ces premiers travaux. Il était devenu d'ailleurs conservateur de la célèbre collection du général comte Dejean, et ses études entomologiques ne se bornant point aux seuls Lépidoptères, il allait entreprendre des ouvrages sur les Coléoptères, et même sur tous les ordres d'Insectes.

Successivement on vit paraître : l'*Iconographie et histoire naturelle des Coléoptères d'Europe*, travail écrit en collaboration du général Dejean (1829-1836); — l'*Iconographie des Lépidoptères et des Chenilles de l'Amérique septentrionale*, ouvrage auquel coopéra John Le Conte (1830-1842); — la *Faune des Lépidoptères de Madagascar, Bourbon et Maurice* (1834); — la *Faune entomologique de l'Océan Pacifique*, d'après les documents recueillis par Dumont d'Urville, dans le voyage de découvertes exécuté par l'ordre du Roi, pendant les années 1826 à 1829, sur le navire l'*Astrolabe* (1835); — l'*Icones historique des Lépidoptères nouveaux ou peu connus* (1832-1841); — la *Faune entomologique des environs de Paris* (*Coleoptères*), en collaboration de Lacordaire (1835); — le *Species général des Lépidoptères*, dans les *Suites à Buffon*, 1er volume (1836); — la *Collection iconographique et l'Histoire naturelle des Chenilles d'Europe*, avec la coopération de MM. Rambur et de Graslin (1832-1837); — enfin le *Genera et Index methodicus europæorum Lepidopterorum* (1840). Tous ces livres sont pour ainsi dire classiques. Ils font partie des bibliothèques de tous les entomologistes, et chacun de nous les a consultés maintes fois.

A part la Faune de l'Océan Pacifique, où je n'hésite pas à reconnaître que les descriptions, en général trop concises, auraient dû être toutes éclairées par des figures, je sais être l'interprète du sentiment unanime des entomologistes en louant, sans aucune réserve, la savante clarté, la simplicité précise, la correction méthodique que le docteur Boisduval a su toujours apporter dans ses autres écrits. Deux ouvrages surtout sont, suivant moi, dignes des plus grands éloges et je crois devoir m'y arrêter

Digitized by Google

en raison de leur importance scientifique et des progrès dont ils ont été la cause. Je veux parler du *Species général des Lépidoptères* et de l'*Index methodicus* de 1840.

Et ce qui caractérise le mieux le degré de perfection auquel était parvenu l'auteur du premier volume des *Lépidoptères* des *Suites à Buffon*, c'est l'unanimité de nos regrets d'avoir vainement espéré que le docteur Boisduval ne se serait pas arrêté aux Papilionides et aux Piérides. En effet, l'histoire de ces deux intéressantes familles de Rhopalocères est traitée d'une façon si savante et si complète, qu'on peut à bon droit la considérer comme un modèle que nul n'a jusqu'ici dépassé.

L'Introduction est le résultat de l'observation la plus expérimentée, et le corps même de l'ouvrage était assurément le dernier mot de la science à l'époque où le docteur Boisduval publia son livre. Certes, depuis 1836, les découvertes se sont multipliées ; de toutes parts sont arrivés de nouveaux et importants documents ; mais le *Species général* reste encore la base pour tout nouveau travail que quiconque tenterait aujourd'hui sur le même objet.

Avant de quitter cet important ouvrage, qui consacra définitivement la supériorité lépidoptérologique du docteur Boisduval, me permettrez-vous, Messieurs, de m'arrêter un instant sur une question qui n'est pas absolument scientifique, mais qui, à mon sens, est loin d'être dénuée d'intérêt. C'est le choix des dénominations appliquées par Boisduval aux espèces qu'il reconnaissait être nouvelles. Le génie de Linné, si distingué et si délicat dans toutes ses formes, avait ouvert une voie poétique aux descripteurs de papillons. Les souvenirs héroïques de l'antiquité avaient fourni au naturaliste suédois la plupart des noms pour les Lépidoptères qu'il avait décrits. Le docteur Boisduval est certainement resté à la hauteur du vieux maître, et peut-on distinguer à leur sonore harmonie les dénominations dont Linné ou Boisduval ont été les auteurs ?

Tous les entomologistes cependant, il faut bien le reconnaître, ne peuvent pas embrasser l'étude des Lépidoptères du monde entier, et d'ailleurs le champ est tellement vaste qu'il est bien utile de le restreindre çà et là pour permettre à chacun de faire, dans la spécialité qu'il s'est choisie, de soigneuses et utiles observations. Puis le premier volume du *Species général* ne contenait l'histoire que des deux premières familles de Rhopalocères, et il fallait aux amateurs de Lépidoptères d'Europe un nouveau guide méthodique et qui fût au niveau de la science, afin de ranger leurs collections.

Digitized by Google

Le *Genera et Index methodicus europæorum Lepidopterorum* de 1840, écrit sur le même plan que le *Tableau méthodique des Lépidoptères d'Europe* de 1829, fut le perfectionnement attendu et désiré de tous, à cette œuvre si utile, mais désormais vieillie. Un Catalogue méthodique, vous le savez, Messieurs, est, sous sa forme modeste, la quintescence de la science. Pas un mot n'est sans valeur; tous les renseignements doivent avoir la plus absolue précision. Puis un Catalogue doit être absolument complet, et tous les points litigieux sont à éclaircir. J'ai bien des fois étudié l'*Index* de 1840, et je retrouve encore sur l'exemplaire de ma bibliothèque les observations que j'y avais écrites il y a vingt-deux ans. Longtemps ce Catalogue a été la base de classification de la collection que j'ai commencée à former, il y a déjà un quart de siècle; c'est donc un vieux compagnon dont j'ai bien souvent feuilleté les pages, et j'en parle avec le respect dû aux anciennes affections. Pour moi ce livre es resté l'idéal de l'exactitude et de la clarté. Il révèle une science profonde, et pas un ouvrage de ce genre, bien que des Catalogues très-savamment écrits aient paru depuis, n'a atteint la même popularité.

Paris lui a dû le beau rangement de ces collections qu'on aimait autrefois à venir admirer dans son enceinte. Beaucoup ont été dispersées, suivant le retour fatal et souvent inévitable des choses d'ici-bas. Mais une encore, formée à l'ancienne école, reste en cette ville comme un modèle et nous attire toujours par l'ordre parfait qui y règne et l'aménité universellement connue de notre ami et cher collègue, l'honorable M. Jules Fallou. Lui-même m'a dit bien des fois ce dont il se croyait redevable envers le Catalogue du docteur Boisduval, et je me fais un devoir de joindre à l'expression de mon sentiment le témoignage de son expérience.

Me laissant entraîner, Messieurs, par l'énumération des travaux qu'avec la plus infatigable ardeur le docteur Boisduval a publiés pendant les dix années qui suivirent l'impression de son premier ouvrage d'entomologie, je n'ai point encore parlé d'un des actes qui a le plus honoré la carrière médicale de feu notre collègue, et qui contribuera surtout à rendre sa mémoire chère à ceux qui estiment la charité comme le premier des devoirs. On n'a point encore oublié la terrible épidémie qui épouvanta Paris en 1832 et affligea la grande ville de tant de deuils cruels. Le corps médical français a toujours, on le sait, prodigué dans les calamités publiques l'abnégation la plus courageuse et le plus parfait dévouement. Bien souvent les annales de la charité ont enregistré des actes de l'hé-

Digitized by Google

roïsme le plus pur accompli par des médecins, et tout dernièrement encore, dans une séance de notre Société entomologique, retentissait le nom d'un jeune étudiant en médecine, M. Reverdy, qui avait généreusement sacrifié sa vie près du lit d'un petit enfant. En 1832, le zèle et le dévouement des médecins fut admirable; mais entre tous, Messieurs, se distingua le docteur Boisduval. La croix d'honneur, juste récompense de la charité la plus ardente et que l'imminence du danger ne faisait qu'enflammer, fut décernée à feu notre collègue par le Gouvernement, fidèle interprète de l'opinion publique.

N'est-ce pas, Messieurs, une bien consolante pensée et bien capable de relever à nos yeux la dignité humaine, de constater que s'il n'est pas pour l'esprit de l'homme une jouissance supérieure à celle d'étudier la nature et de se rapprocher ainsi du divin Auteur de toutes choses, il n'est pas non plus pour son cœur une satisfaction plus noble que celle d'exercer envers ses semblables les devoirs de la charité !

Vous avez vu, Messieurs, le docteur Boisduval se préparer à la vie scientifique par les études les plus serieuses; puis, expert dans toutes les branches de l'histoire naturelle, se reposer de ses longues veilles près du chevet des malades, en produisant une quantité d'œuvres en botanique et en entomologie, dont une seule suffirait à assurer la réputation de son auteur. Aussi, vers 1840, le docteur Boisduval occupe-t-il dans notre science la place la plus haute qu'aucun lépidoptériste ait jamais conquise dans l'opinion de ses contemporains. De toutes parts il se trouve entouré des plus honorables amitiés; sa collection, déjà très-considérable pour le temps, s'enrichit de nombreuses espèces que, de tous les points du monde, lui adressent les entomologistes formés à son école ou instruits par ses livres. On vient exprès à Paris pour voir le docteur Boisduval, étudier sa collection, où tant d'exemplaires typiques, de papillons nouveaux ou rares se trouvent réunis. On le quitte enthousiasmé par l'étendue de sa science, la netteté de son jugement, charmé par la cordialité de son hospitalité toujours facile et gracieuse. Les savants étrangers, profitant des progrès réalisés sur le sol de notre patrie, produisent à leur tour des ouvrages demeurés célèbres. Avec cette générosité confiante, qui était un des traits distinctifs de son caractère, Boisduval prodigue les communications à Herrich-Schäffer, dont des planches entières des *Aussereuropäische Schmetterlinge* reproduisent les Hétérocères de la collection du Docteur. De même de nombreuses espèces de Rhopalocères sont prêtées à MM. Doubleday et Westwood pour le *Genera of diurnal Lepidoptera*;

Digitized by Google

à notre regretté collègue Hewitson, qu'une mort récente a enlevé à notre respectueuse affection, pour les *Illustrations of exotic Butterflies*; à MM. Grote et Robinson pour leurs études sur les Lépidoptères de l'Amérique du Nord.

Le docteur Boisduval cependant reprenait ses travaux, pendant quelques années interrompus, et, en 1852, il écrivait la *Faune de Californie*, au moyen des documents que lui avait fournis le voyageur Lorquin; puis, en 1869, complétait cette intéressante notice, sur un pays jusque là à peu près inconnu au point de vue des Lépidoptères, en publiant dans les Annales de la Société entomologique de Belgique un important supplément.

Entre temps, le docteur Boisduval préparait des matériaux pour l'histoire des Bombycides, œuvre que nul n'a encore tenté d'écrire, en faisant imprimer dans les Annales de la Société entomologique de France (1868) la *Monographie des Cératocampides*, et, dans celles de Belgique, des *Études sur les Adélocéphalides* (1871-72) et le genre *Io*, l'un des plus importants de la grande division des *Saturnides* (1875).

Dans le commencement de l'année 1870 paraissaient aussi des *Considérations sur les Lépidoptères du Guatemala*, ouvrage contenant un grand nombre de renseignements sur certains groupes de Rhopalocères et même d'Hétérocères de l'Amérique centrale.

Enfin, après la funeste guerre de 1870-71 et les désordres qui la suivirent, le docteur Boisduval publia, dans les *Suites à Buffon*, son dernier ouvrage de science pure, l'*Histoire naturelle des Sphingides, des Sésiides et des Castnides*, Paris, Roret, 1874. Boisduval avait toujours ressenti une prédilection pour ces robustes papillons, dont il avait réuni une collection fort nombreuse. De plus, il avait visité le Musée britannique et depuis de longues années avait amassé des documents sur les premiers états, des observations sur les mœurs et beaucoup de beaux dessins. Si, au lieu d'attendre aussi longtemps pour faire imprimer son livre, le docteur Boisduval, cédant aux sollicitations de ses amis, avait, quelques années plus tôt, considéré son œuvre comme achevée, je n'aurais ici aucune réserve à faire sur les éloges que mérite le travail par lequel notre savant collègue voulut terminer sa carrière. Malheureusement, de nombreuses descriptions de Sphingides avaient paru, en Angleterre principalement, pendant les années qui précédèrent la publication du volume des *Suites à Buffon*, et il en est résulté une confusion synonymique que j'ai l'intention de chercher à éclaircir un jour.

Digitized by Google

La lépidoptérologie était peu à peu devenue l'étude spéciale à laquelle s'adonnait le docteur Boisduval. Cependant il avait mis au service d'une science aimable comme l'entomologie — je veux dire l'horticulture — ses connaissances étendues en botanique, et il n'avait point tardé à acquérir dans l'art de cultiver les fleurs une compétence que la Société centrale d'Horticulture de Paris avait reconnue en décernant au docteur Boisduval l'honneur de la présider. Très-aimé des jardiniers parisiens, qui se plaisaient à décorer de leurs plus belles plantes l'appartement qu'il habitait rue des Fossés-Saint-Jacques, le docteur Boisduval rédigea pour eux dans un style populaire l'*Essai sur l'Entomologie horticole*, Paris, Donnaud, 1867.

Mais le docteur Boisduval désirait quitter Paris, et il faisait part à ses amis de son intention de se retirer en Normandie, dans le village où il était né, près de son fils et de sa belle-fille et avec ses petits-enfants qu'il aimait d'une si vive et si touchante affection. C'est alors que je fus l'objet d'une faveur dont j'ai senti tout le prix. Bien que des offres aient été faites de divers côtés au docteur Boisduval pour l'achat de sa collection qu'il ne désirait pas emporter à Ticheville, il voulut bien me choisir pour être en quelque sorte son légataire entomologique, et, cédant à notre ami commun, M. Depuiset, sa belle bibliothèque, il me mit à même d'acquérir sa collection. Grâce aux soins que M. Depuiset voulut bien prendre, avec une obligeance dont je lui serai toujours reconnaissant, la précieuse collection du docteur Boisduval arriva à Rennes dans le meilleur état et sans que les chocs inévitables du voyage aient détruit un seul papillon. Je procédai aussitôt à une installation plus large de la collection du Docteur, à laquelle je joignis du reste celle que je possédais déjà. Mais, respectueux conservateur de l'ordre même que M. Boisduval avait adopté pour ses Lépidoptères, je m'abstins de toute modification à sa classification. Je conservai même ses étiquettes, qui existent toujours chez moi telles qu'il les avait écrites, et afin que la collection du docteur Boisduval restât toujours elle-même dans la mienne, avec laquelle elle faisait corps désormais, je pris soin de fixer à l'épingle de tous les papillons une étiquette imprimée portant : « Ex Musæo Doctoris Boisduval. » Dès que l'installation fut ainsi faite dans la salle que nous avons fait construire et aménager spécialement pour notre musée entomologique, j'eus l'honneur de recevoir la visite du Docteur, venant revoir ses Lépidoptères et constater que toutes les précautions avaient été prises pour les conserver bien longtemps.

C'était, Messieurs, à la fin d'un bel été, dans les premiers jours du

Digitized by Google

mois d'octobre 1876. Le commencement de l'automne est souvent, dans nos contrées, la plus belle saison de toute l'année. Les parterres resplendissent encore des fleurs que les premières atteintes du froid n'ont point flétries, et le soleil, plus constant avant les longues et brumeuses tristesses de l'hiver, colorant de sa chaude lumière les tons variés des feuilles de nos bois, donne aux campagnes un éclat doux et charmant. Vous m'excuserez, Messieurs, de m'arrêter un peu longuement peut-être sur ces souvenirs qui me sont tout personnels. Mais ce furent les dernières journées que je passai avec celui qui fut mon ami et mon maître vénéré ! Nous partagions le temps entre l'examen de la collection et les promenades aux environs de Rennes. Nous fîmes une excursion au bord de la mer, à Saint-Malo et à Cancale, où nos amis ont conservé de notre hôte un souvenir sympathique et qui n'est point effacé. C'est que, Messieurs, si le docteur Boisduval, dans les jardins ou dans les champs, était le compagnon le plus intéressant et le plus instructif, trouvant partout matière à observations et à enseignements, ici déterminant une plante, là donnant un conseil toujours judicieux et précieux à retenir, on pouvait aussi dire de lui qu'il était le causeur le plus spirituel et le plus aimable, trouvant pour chacun une attention affectueuse, savant et expérimenté en toute chose, affable et bon pour les malades et les pauvres, désireux de mettre sa science au service de tous ceux à qui elle pouvait profiter.

Je n'ai pas connu d'homme jouissant d'une mémoire supérieure à la sienne. Il observait si bien que tout ce qu'il avait vu restait gravé dans son esprit. En regardant les papillons de sa collection, il me disait les renseignements les plus intéressants sur chaque insecte, dont quelques-uns ayant appartenu au vénérable père Engramelle, puis à M. Gigot d'Orcy, tous deux victimes de la Terreur, ensuite à MM. Gerning, Schranck, etc., ont une véritable histoire. Sous sa dictée, j'écrivais toutes ces choses, et ce n'est pas sans émotion que je les relis aujourd'hui.

Lorsque le docteur Boisduval me quitta, j'espérais bien encore un jour le revoir ; mais Dieu n'a pas voulu qu'il survécût au terrible hiver qui a ruiné nos jardins et qu'il eût sa part dans la désolation de tous les amis de l'horticulture.

Nous n'avons pas besoin de ramener bien loin nos regards en arrière pour nous reporter au temps où la neige couvrait nos champs et nos villes d'un linceul épais et glacé. Des bords de l'Océan jusqu'aux limites orientales de la France, un froid tel que nos pères n'en avaient pas souvenir, exerça sur nos contrées ses terribles rigueurs. Les enfants et les

Digitized by Google

vieillards devaient, hélas ! être plus spécialement victimes d'un semblable fléau. Au mois de novembre, le docteur Boisduval sentit les premières atteintes d'un catharre de vessie, compliqué d'une violente inflammation des voies digestives, et, dès les premiers moments, il ne se fit aucune illusion sur l'issue fatale de son mal. Il envisagea sa fin prochaine avec une admirable résignation, et édifia par sa patience, par sa confiance en la miséricorde divine, tous ceux qui l'approchaient pendant sa cruelle maladie. Vous avez tous connu, Messieurs, sa devise pleine d'espérance et d'immortalité : « *Cœlum, quid quærimus, ultrà ?* » Aussi s'empressa-t-il de demander les derniers sacrements; il les reçut avec les marques de la foi la plus vive, et, réconforté par les secours de la religion, il supporta, sans se plaindre, neuf longues semaines de souffrance qui furent sa préparation à quitter la terre.

A la fin de sa maladie, le docteur Boisduval ne pouvait plus prendre aucune nourriture, même liquide. Il mourait littéralement de faim. Mais son âme domptait la douleur atroce de son corps et il jouissait de la plénitude de son intelligence. Quelques heures avant de rendre le dernier soupir, il réunissait autour de lui ses enfants et petits-enfants pour leur donner rendez-vous dans la céleste patrie et les bénir une dernière fois. Puis, le collègue que nous avons tous connu et aimé, le savant illustre qui durant sa vie avait accumulé tant de travaux et reçu tant de distinctions honorifiques, rendait son âme à Dieu, le 30 décembre 1879, à quatre heures du matin, et paraissait devant Celui dont il avait si bien étudié et admiré les œuvres.

Et maintenant, Messieurs, que nous avons payé un juste tribut d'éloges à la mémoire du grand Lépidoptériste dont s'honorera toujours notre patrie, donnons encore au souvenir cher et vénéré de celui qui fut membre fondateur et ensuite membre honoraire de la Société entomologique de France, l'hommage de notre fidèle affection en nous inspirant sans cesse des nobles exemples de travail et de dévouement que nous a laissé sa vie tout entière.

Digitized by Google

DIPTÈRES NOUVEAUX OU PEU CONNUS

13e PARTIE (1)

Par M. J.-M.-F. BIGOT.

XX

Quelques Diptères de Perse et du Caucase

(Séance du 12 Mars 1879.) (2)

Notre vénérable et savant collègue, M. le professeur Waga, de Varsovie, ayant bien voulu enrichir ma collection de quelques Diptères, recueillis au nord de la Perse et sur le versant méridional du Caucase par M. Mlokosiewicz, je décris ici ceux que je considère comme nouveaux, et j'ajoute la liste des autres. Les espèces nouvelles sembleront nombreuses, par l'éternelle raison que les collecteurs, en ces contrées et comme ailleurs, au grand détriment de l'entomologie, ont dédaigné de recueillir les Insectes Diptères.

(1) Voir les Annales de 1874 : 1re partie, n° I, p. 107; n° II, p. 116; 2e partie, n° III, p. 235, n° IV, p. 454. — Annales 1875 : 4e partie, n° V, p. 237; 5e partie, n° VI, p. 469, et n° VII, p. 483. — Annales 1876 : 6e partie, n° VIII, p. 389. — Annales 1877 : 7e partie, n° IX, p. 35; 8e partie, n° X, p. 243; n° XI, p. 260. — Annales 1878 : 9e partie, n° XII, p. 31; n° XIII, p. 40; n° XIV, p. 48; 10e partie, n° XV, *pars prima*, p. 213; *pars secunda*, p. 401. — Annales 1879 : 11e partie, n° XVI, p. 183; n° XVII, p. 235. — Annales 1880 : 12e partie, nos XVIII et XIX, p. 85.

(2) Mémoire revu et complété par l'auteur le 10 mai 1880.

Digitized by Google

Rhyphus fenestralis (Meig., Schin.).
Sciara thomæ (Lin., Schin.).
Bibio hortulanus ? ♀ (id., id.). — *Détérioré.*
Tabanus infuscatus (Lœw, Schin.).
— *fulvicornis* (Meig., Schin.).
— *bromius* (auctor.).
— *auripilus*, var. ♀ (Schin.).
— *cordiger* ♀ (Meig., Schin.).
— *vicenus* ♀ (Egger, Schin.).
Atylotus albipes = var. *T. tricolor* ♀ Zeller ? (Meig.).
Silvius vituli (auctor. et Schin.).
Chrysops marmoratus (Rossi).
Hæmatopota italica (Meig., Schin.).
Stratiomys concinna (id., id.).
Thyreodonta strigata (Fall., Rond.).
Chrysomyia formosa (Scopoli, Schin.).
Chrysogaster chalybeatus (Meig., Schin.).
Leptis annulata ? ♂ (Schin.). — *Antennes manquent.*
Seilopogon diadema (Fabr., Rond.).
Stenopogon ochreatus (Lœw, Schin.).
Dioctria atricapilla ? (Meig., Schin.). — *Détérioré.*
Holopogon clavipes ? (Lœw, Schin.). — *Détérioré.*
Eutolmus apicatus ? (Lœw).
— *periscelis ?* (= *Asilus id.* Lœw).
— *rufibarbis ?* (Lœw).
Mochtherus brunnipes ? (Fabr., Schin.). — *Détérioré.*
Machimus rusticus (Lœw, Schin.).
Empis lutea (Meig., Schin.).
Bombylius punctatus (id., id.).
— *lugubris* (id., id.).
— *major* (Lin., Schin.).

Digitized by Google

Systoechus sulphureus (Mikan., Schin.).
Mulio holosericeus (Lœw, Schin.).
Anthrax velutina (Meig., Schin.).
Argyromœba sinuata (Fall., Schin.).
Lomatia Atropos (Egger, Schin.).
Thereva fulva (Meig., Schin.).
Gymnopternus exarticulatus? ♀ (Lœw, Schin.).
— *cherophilli* (Meig., Schin.).
Sympicnus annulipes (id., id.).
Dolichopus simplex? ♀ (id., id.). = *Détérioré.*
Medeterus diadema ♀ (Lin., Schin.).
Scenopinus glabrifrons (Meig., Schin.).
Eristalis arbustorum (Fall., Schin.).
Eristalomyia tenax (Lin., Rond.).
Helophilus trivittatus (Fabr.).
Syritta pipiens (Lin. et auctor.).
Merodon armipes (Schin., Rond.).
Paragus albifrons (Meig., Schin.).
— *thymiastri* (Rond.).
— *tibialis* var. (Fabr., Schin.).
Chrysotoxum elegans (Lœw, Schin.).
— *arcuatum* (Meig., Schin.).
Cheilosia carbonaria (Egger, Schin.).
— *canicularis* (Panzer, Schin.).
— *pubera* (Zett., Schin.).
Pipiza fulvimana (id., id.).
Sphærophoria tæniata? ♀ (Meig., Rond.).
— *scripta?* ♀ (auctor.).
Syrphus vitripennis (Meig., Rond.).
— *balteatus* (auctor.).
Melanostoma mellina (Lin., Schin.).

Digitized by Google

Conops vittatus (Fabr., Schin.).
— *flavifrons* (Meig., Schin.).
Myopa dorsalis (Fabr., Schin.).
— *buccata* (Lin., Schin.).
Gymnosoma rotundata (auctor.).
— *intermedia* (Lœw).
Cystogaster globosa (Fabr., Schin.).
Echinomyia præceps (Meig., Rond.).
— *fera* (Lin., Rond.).
Platychira cæsia (Fall., Rond.).
Trixa æstroïdea (Meig., Rond.).
Theria noverea (Rond.).
Ceromasia interrupta (Macq., Rond.).
Stevenia parthenopea (Costa, Rond.).
Phorichæta carbonaria (Panz., Schin., Rond.).
Ocyptera brassicariæ (Fabr., Rond.).
— *coarctata?* (Lœw, Schin.).
Ocypterula pusilla (Meig., Rond.).
Sarcophaga privigna? ♀ (Rond.).
Somomyia sericata (Meig., Rond.).
Calliphora erythrocephala (Meig., Schin.).
Pollenia vespillio (Fabr., Schin.).
Curtonevra simplex (Lœw, Schin.).
Graphomyia maculata (Rob.-Desv., Schin.).
Stomoxys calcitrans (Lin., Schin.).
Spilogaster quadrum? (Fabr.). — *Détérioré*
Scatophaga merdaria (Rob.-Desv.).
Scatina squalida? (Meig., Schin.). — *Détérioré.*
Helomyza ustulata (Meig., Rond.).
Scyomiza dubia (Fall., Schin., Rond.).
Drymeia hamata (Fall., Rond.).

Digitized by Google

Leria cæsia? (Meig., Rond.). — *Détérioré.*
— *læta* (Meig., Rond.).
Hydrophoria ambigua? ♀ (Fall., Rond.).
Platystoma gilvipes (Meig.).
— *suavis?* (Lœw). — *Détérioré.*
Urophora affinis (Frauenfeld).
Tephritis formosa (Lœw).
— *helianthi* (Rossi, Rond.).
Herina mærens (Meig., Rond.).
Sepsis violacea (Meig., Schin.).
Piophila pusilla? ♀ (Meig., Rond.).
Scyphella flava (Lin., Schin.).
Drosophila funebris? (Zett.). — *Détérioré.*
Chlorops gracilis (Meig., Schin.).
Phortica variegata (Fall., Schin.).
Hippobosca equina (auctor.).

Espèces nouvelles.

Pangonia tigris, ♂, ♀ (mihi). — Long. 18 mill.

♂. *Fusca. Tibiis posticis apice longe bispinosis; antennis fuscis, segmentis basi rufis; haustello nigro, breviusculo, labris latis; palpis pallide carneis; oculis nudis, inferne et retrorsum nigris; ocellis invisis; dorso thoracis obscurè vittato; abdomine utrinque late, segmentorum apice, fulvis; femoribus fuscis, tibiis testaceis, anticis, apicè late, tarsis, fuscis, tarsis intermediis et posticis testaceis apice pallidè infuscatis; alis ferè hyalinis, maculâ parvâ stigmaticali fulvidâ.*

♀. *Simillima, exceptis: fronte obscure cinereâ, callositate nigrâ; oculis*

Digitized by Google

unicoloribus; thorace cinereo flavido undique pruinoso; alis parum cinerascentibus.

Extrémité des tibias postérieurs munie de deux longues épines.

♂. D'un noir brunâtre, bords des segments rougeâtres. Trompe notablement plus courte que la hauteur de la face, lèvres élargies, noires; palpes d'un blanc carné, parsemés de petits poils noirs; barbe d'un blanc jaunâtre; yeux nus, bruns, moitié inférieure et bords postérieurs noirâtres; thorax très-obscurément marqué de lignes étroites, grisâtres, avec quelques villosités grisâtres et brunâtres; une callosité roussâtre au-dessus de la base des ailes; écusson noirâtre; flancs couverts de poils roussâtres; abdomen un peu fauve, de chaque côté, vers la base, ventre fauve, un peu brunâtre au milieu, extrémité brune; balanciers bruns, massue blanchâtre ainsi que les cuillerons, lesquels sont liserés de brun; hanches noirâtres à poils gris, cuisses de même nuance à duvet gris, genoux testacés, tibias testacés, antérieurs avec la face postérieure largement ainsi que les tarses, noirâtres, tarses intermédiaires et postérieurs avec l'extrémité largement brunâtre, pelotes blanchâtres; ailes d'un gris très-clair, bifurcation externe de la quatrième nervure longitudinale dénuée d'appendice et coudée à sa base suivant un angle médiocrement prononcé arrondi au sommet, toutes les cellules postérieures largement ouvertes, les nervures bordées d'un roussâtre très-pâle, avec une petite macule diffuse, allongée; roussâtre au stigmate.

♀. Semblable au ♂, excepté : un peu plus de rougeâtre à la base des antennes (*le troisième segment manque*); face et barbe blanchâtres; palpes sans poils noirs; front grisâtre, callosité noirâtre, inférieurement de forme ovaloïde, en haut linéaire, étroite, légèrement élargie vers son extrémité; yeux entièrement bruns; thorax, écusson, entièrement recouverts d'une *pruinosité* gris-jaunâtre, flancs moins velus; bords des segments abdominaux d'une nuance plus pâle.

Cet insecte appartient au genre *Philotiche* (Hoffm.), et, par conséquent, au groupe des *Pangonies*, ce que démontrent d'une part, l'absence des ocelles et la nudité des yeux, de l'autre, les deux épines saillantes à l'extrémité des tibias postérieurs, nonobstant la brièveté de la trompe et la largeur relative des lèvres.

Trois exemplaires.

Digitized by Google

TABANUS NIVEIPALPIS, ♀ (mihi). — Long. 12 mill.

Nigrò fusco. Oculis nudis; ocellis invisis. Antennis basi fulvis (segmentis secundis et tertiis?); palpis albidis; facie tomento albido, super antennas cineréâ, fronte fuscâ, callositate parvâ, nigrâ; callositate humerali fulvâ; abdominis segmentis anguste flavido marginatis, secundo et tertio, utrinque, latè rufo maculatis; halteribus castaneis clavâ ferè albidâ, calyptris albidis; femoribus obscurè fuscis, tibiis albido testaceo, anterioribus latè, tarsis, totis infuscatis; alis ferè hyalinis.

Noirâtre. Yeux nus; point d'ocelles; palpes renflés; ailes, bifurcation externe de la quatrième nervure longitudinale dénuée d'appendice et coudée suivant un angle arrondi au sommet, toutes les cellules postérieures largement ouvertes; callosité frontale petite, paraissant un peu bilobée ou cordiforme et terminée en haut par une ligne fort étroite. Trompe brune; palpes d'un blanc pur; antennes (*incomplètes*), premier segment fauve, avec un peu de brun à son extrémité; face blanche, à duvet blanc; front, au-dessus des antennes, d'un blanc grisâtre, puis noirâtre, callosité plus foncée; yeux unicolores, bruns; thorax, écusson, d'un noirâtre un peu luisant et dépourvus de lignes ou bandes bien distinctes, callosité humérale, au-dessus de la base des ailes, roussâtre; flancs à duvet blanchâtre; cuillerons blancs, balanciers testacés avec la massue blanchâtre, un peu brune à la base; abdomen noirâtre, avec le bord des segments finement liseré de jaunâtre et une large macule ovaloïde sise latéralement vers le milieu des deuxième et troisième segments, atteignant à peine les bords, d'un fauve rougeâtre, ventre rougeâtre avec les côtés et l'extrémité noirâtres; hanches et cuisses noirâtres, couvertes d'un très-fin duvet blanchâtre, genoux testacés, tibias antérieurs blanchâtres, avec le côté externe et l'extrémité assez largement, ainsi que les tarses, noirâtres, les autres tibias avec un peu de brunâtre à leur extrémité et les tarses moins foncés avec un peu de roussâtre à la base du segment basilaire; ailes presque hyalines.

Cet insecte appartient, sans nul doute, au genre *Tabanus* proprement dit, c'est-à-dire, tel qu'il est actuellement caractérisé et délimité par les auteurs modernes.

Un seul exemplaire.

Digitized by Google

TABANUS ABAZUS, ♀ (mihi). — Long. 12 mill.

Niger : antennis nigris, palpis pallidè testaceis, albido pruinosis et fusco tomentosis ; haustello fulvo, basi nigro ; facie, genis, pectore, albido villosis ; thorace vittis quatuor obsoletis cinereis ; abdomine obsoletè trifariè cinereo notato, segmentis cinereo anguste marginatis ; halteribus nigris, basi, fulvis ; pedibus nigris, tibiis, basi, latè pallidè testaceis ; alis ferè hyalinis. Ocellis invisis.

Noir, avec quelques reflets grisâtres ; antennes noires, troisième segment dilaté à sa base, mais dépourvu d'échancrure et de dent au bord supérieur, où l'on voit seulement une saillie médiocre assez obtuse ; *yeux très-brièvement clairsemés d'une villosité peu distincte*, bifurcation externe de la quatrième nervure longitudinale des ailes dénuée d'appendice ; toutes les cellules postérieures largement ouvertes, anale fermée près du bord et brièvement pétiolée ; palpes d'un testacé pâle à reflets blancs, semés d'une courte villosité brune ; trompe fauve à base noirâtre ; face, menton, joues, gris, couverts ainsi que la poitrine, d'une villosité blanche assez épaisse ; front gris, avec une callosité cordiforme, prolongée en haut et jusqu'au vertex par une ligne étroite, saillante, parfois légèrement élargie vers la partie inférieure, d'un noir brillant ; derrière des orbites à peu près nu ; thorax avec quatre bandes grisâtres, peu distinctes ; écusson clairsemé de poils bruns ; abdomen avec tous les segments très-finement bordés de blanchâtre, en dessus et en dessous ; trois rangs de petites macules, peu distinctes, grisâtres ; ventre couvert de reflets gris ; balanciers fauves à la base, le reste noir ; pieds noirs à duvet grisâtre, tibias largement teintés d'un testacé pâle avec duvet pruineux, blanchâtre, à la base, ailes d'un gris hyalin, nervures brunes ; cuillerons grisâtres. Pas d'ocelles distincts.

Deux exemplaires.

CHRYSOPS MLOKOSIEWICZI, ♀ (mihi). — Long. 10 mill.

Fuscus, flavido pictus. Antennis segmento primo fulvo, secundo castaneo (tertio ?) ; palpis testaceis, facie testaceâ, fulvo nitido bis callosâ ; fronte flavido pruinoso, callositate fulvâ, nitidâ ; thorace nigro obscuro, cinereo bivittato, utrinque flavido ; scutello nigro, flavido pruinoso, pleuris cinereo flavescente ; halteribus fuscis, calyptris albidis, pallide fusco

Digitized by Google

limbatis; abdomine nigro, segmentis sat latè testaceo limbatis, nigro quadrivittato, segmentis primis et secundis maculâ latâ quadratâ, nigrâ; pedibus fulvis, geniculis, apice, tarsisque fuscanis, femoribus postice fuscis, apice maculâ latâ, externâ et tarsis, basi, fulvis; alis hyalinis, limbo externo, ante apicem evanescente, vittâ latâ transversali, intus evanescente, maculis tribus obscurè hyalinis notatâ, margine nervi longitudinalis noni fusco nigro, limbo externo parum fulvido picto.

Noir, varié de jaunâtre. Antennes, premier segment fauve, deuxième et base du troisième un peu brunâtres (*le reste manque*); palpes testacés; face d'un testacé fauve, avec les deux macules latérales luisantes; front d'un brun noirâtre, saupoudré de jaunâtre, callosité transversale, cordiforme, d'un fauve luisant; thorax d'un noir assez luisant, avec les bords et deux larges bandes longitudinales d'un gris jaunâtre pruineux, côtés jaunâtres, flancs d'un jaune grisâtre; écusson noir, couvert d'une *pruinosité* jaunâtre; balanciers brunâtres, cuillerons blanchâtres, finement liserés de brun; abdomen d'un jaune pâle, quatre bandes longitudinales noires, allant de la base au sommet et formées de taches presque triangulaires fort allongées, les segments finement bordés de fauve, les premier et deuxième avec une large macule quadrangulaire noire; ventre grisâtre; pieds fauves, trochanters bruns, genoux un peu brunâtres, tarses bruns à base fauve, les tibias antérieurs largement brunâtres à l'extrémité avec les tarses noirs; ailes hyalines, bord externe avec un limbe noirâtre, s'arrêtant un peu avant l'extrémité de la troisième nervure longitudinale, une large bande transversale de même nuance, s'arrêtant avant le bord interne, mais se prolongeant le long de la neuvième nervure longitudinale, marquée de trois larges taches diffuses presque hyalines, l'intermédiaire, plus grande et plus claire, de forme ovale, entre le bord externe et la deuxième nervure longitudinale, à l'extrémité externe de la bande transversale, s'étend une nuance d'un fauve jaunâtre.

Un seul spécimen.

HÆMATOPOTA OBSCURA, ♂ (mihi). — Long. 9 mill.

Nigra. Antennis basi fulvis, segmento secundo crassiusculo, castaneo, tertio (?); *facie cinereâ, fronte nigro opaco, maculis binis nigris et super antennas, nitidâ; palpis haustelloque testaceis; segmentis abdominis flavido anguste marginatis; pedibus anterioribus nigris, tibiis basi albidis, femoribus intermediis pallide fuscis, annulo lato, tibiis annulis duo-*

Digitized by Google

bus, albidis, posticis simillimis, sed femoribus ferè totis albidis, tarsis fuscis; halterum, clavâ ferè albidâ, alis cinereis, albido punctatis, stigmate fuscano.

D'un noir opaque. Antennes, premier article assez épais, brun, à base rougeâtre (*le reste manque*); palpes et trompe testacés; face noirâtre avec un fin duvet gris; front, au-dessus des antennes, d'un noir luisant, le reste d'un noir opaque à reflets gris, avec deux macules rondes d'un noir profond; segments abdominaux finement liserés de jaunâtre; balanciers blanchâtres; pieds antérieurs noirâtres, avec la base des tibias largement blanchâtre, intermédiaires avec les cuisses brunes, largement blanchâtres au milieu et, les tibias, avec deux anneaux de même couleur, tibias postérieurs semblables, cuisses postérieures blanchâtres, teintées de brun à l'extrémité, tarses noirâtres; ailes grises, finement maculées de blanchâtre, principalement au bord interne, lesdites macules formant deux grands cercles irréguliers vers le bord externe, stigmate d'un brun foncé.

Unique spécimen défraîchi, en majeure partie dénudé.

SUBULA TRINOTATA, ♂ (mihi). — Long. 11 mill.

Nigra nitida. Antennis.....? basi castaneis; palpis, haustello, rufis; angulis thoracis posticis, scutelli apice, flavis; halteribus fulvis; pedibus fulvis, trochanteribus nigro nitido; geniculis, tibiis posticis apice, tarsis cunctis, fuscis; alis pallide flavis, venis fulvis.

D'un noir luisant, excepté : palpes, trompe, base des antennes (*le reste manque*), fauves; angles postérieurs du thorax avec deux macules lunulées, extrémité de l'écusson, jaunes; balanciers fauves; hanches d'un noir luisant; pieds fauves, postérieurs, extrémité des cuisses et des tibias et tous les tarsès, noirâtres, ces derniers avec la base roussâtre; ailes jaunâtres, nervures fauves, principalement celles de la base et du bord externe.

Un seul exemplaire.

ALCIMUS PONTICUS, ♂ (mihi). — Long. 27 mill.

Fuscus. Antennis basi castaneis, segmento tertio (?); palpis albido villosis; facie cineredâ, mystace pallidissime testaceâ, barbâ albidâ; tho-

Digitized by Google

race pruinoso, castaneo, retrorsum cinerascente, macrochætis sparsis albidis; scutello cinerascente; halteribus fulvis; abdomine fusco, lateribus incisurisque obscure castaneis, macrochætis marginalibus albidis, genitalibus nigris; pedibus fuscis, cinereo parcè tomentosis et macrochætis subalbidis, femoribus, intus, tibiisque, basi, latè obscurè rufis, tarsis fuscanis, pulvillis fulvis; alis, abdomine multo brevioribus, pallidissime fulvis.

D'un brun noirâtre. Antennes à base roussâtre (*le reste manque*); palpes noirs à poils blanchâtres; moustache, assez dense inférieurement, blanchâtre, callosité faciale médiocrement proéminente, barbe et poils derrière les orbites, blancs; front d'un gris jaunâtre; trompe noirâtre, rougeâtre à l'extrémité; thorax très-obscurément marqué de bandes brunâtres, entièrement couvert d'une *pruinosité*, de nuance grisâtre en avant, blanchâtre en arrière, là, quelques macrochètes albides; écusson de même couleur avec quelques macrochètes noirs, clair-semés, flancs noirâtres à reflets gris; balanciers fauves; abdomen, beaucoup plus long que les ailes, noirâtre, obscurément teinté de rougeâtre sur les bords postérieurs des segments, quelques macrochètes latéraux blanchâtres; organe mâle entièrement noirâtre; hanches d'un brun rougeâtre, cuisses brunes, couvertes d'un gris pulvérulent avec quelques courtes épines noires en dessous, obscurément rougeâtres à la face interne, tibias rougeâtres, brunâtres vers l'extrémité ainsi qu'au côté interne avec un peu de duvet gris et des macrochètes blancs, ceux des tarses semblables, tarses bruns, pelotes fauves; ailes d'un roussâtre très-pâle.

Échantillon unique, en majeure partie dénudé.

SPHYXOSOMA FLAVICAUDA, ♀ (mihi). — Long. 15 mill.

Crocea. Antennis, extremo apice tarsisque nigris; vertice castaneo; facie segmentisque quartis et quintis abdominis flavis; alis testaceis apice, cinerascentibus.

Entièrement d'un rouge safrané, excepté : l'extrémité du dernier article des antennes et les tarses, noirs, le premier article antennaire un peu brunâtre à sa base, le haut du front avec une large bande transversale, rétrécie en son milieu, d'un brun rougeâtre; face jaune ainsi que les quatrième et cinquième segments abdominaux, le troisième un peu brunâtre; balanciers d'un testacé pâle; ailes testacées, nervures fauves, extrémité grisâtre.

Un seul exemplaire.

Digitized by Google

ORTHONEVRA VARIPES, ♀ (mihi). — Long. 6 mill.

Nigra, metallica, exceptis : antennis fuscis; facie utrinque albidâ; pedibus testaceis, femoribus basi latè nigris, apice sicut ac tibiarum basi albidis; alis hyalinis.

Entièrement noire, avec de légers reflets métalliques et très-finement ponctuée, excepté : antennes brunes; face blanche avec une bande médiane noire; balanciers avec la tige brunâtre, la massue ainsi que les cuillerons, d'un jaune clair; pieds d'un fauve pâle, base des cuisses teintée de noir, plus largement aux cuisses postérieures, leur extrémité ainsi que la base des tibias, blanchâtres; ailes hyalines.

Un seul échantillon.

THERIA PERSICA, ♂ et ♀ (mihi). — Long. 14-16 mill.

♂. *Cinereo nigroque variegata. Antennis obscure castaneis; palpis fulvis; facie albida; cheto brevissime villoso; thorace nigro pluri-vittato; halteribus fuscis, apice et calyptris albidis; abdomine cinereo flavo, vittâ medianâ ad apicem segmenti tertii truncatâ, et, utrinque, maculis tribus, nigris; pedibus nigris, infernè, latè et densè nigro pilosis, macrochætis nigris; alis ferè hyalinis, basi pallidè testaceis.*

♀. *Simillima; vittâ abdominali subinterruptâ, et, frontali, cinereis.*

♂. D'un gris varié de noir. Chète très-brièvement villeux jusque vers le milieu de sa longueur; antennes, troisième article au moins triple du deuxième, front avec deux rangs de macrochètes plus ou moins distincts; bords de l'épistome avec des macrochètes clair-semés; premier et deuxième segments abdominaux dénués de macrochètes, mais huit ou dix sont insérés sur les bords des troisième et quatrième; pieds longuement et densément villeux, principalement en dessous, et munis de longs macrochètes; ailes, coude de la quatrième nervure longitudinale assez aigu, pas d'épine distincte au bord externe, et la troisième nervure longitudinale seule, munie de quelques courtes épines à sa base. Antennes noirâtres, face blanche, vertex et haut du front à reflets noirâtres, bord extrême de l'ouverture buccale un peu fauve, palpes d'un fauve obscur; thorax avec plusieurs bandes étroites, irrégulières, d'un noir luisant, épaules grises, flancs noirs, *cicatrice sous-humérale* brune; balanciers blancs à tige brunâtre, cuillerons blancs; abdomen d'un gris jaunâtre

Digitized by Google

une bande médiane, élargie à sa base et fortement sinueuse sur ses bords, tronquée au bord postérieur du troisième segment, trois macules rondes de chaque côté, la première plus grande que les deux autres, d'un noir luisant, quelques reflets noirâtres à l'extrémité abdominale, ventre noirâtre en son milieu; pieds et leurs villosités, noirs, pelotes fauves; ailes hyalines, légèrement teintées de jaunâtre à la base.

♀. Semblable, excepté : quatre rangs de macrochètes frontaux, cuisses et pieds à villosité rare et courte, munis de nombreux macrochètes; bande frontale large, grisâtre; bande dorsale de l'abdomen formée d'une macule arrondie sur le premier segment et de deux autres en forme de cœur très-allongé, sur les deuxième et troisième.

Trois spécimens.

THERIA FLAVIDULA, ♀ (mihi). — Long. 12 mill.

Flavido cinereo. Chæto antennali longè villoso. Antennis fuscis; palpis nigris; facie pallidè auratâ; vittâ frontali fuscâ; thorace nigro quinque vittato, vittis externis antè abbreviatis; abdomine lineâ medianâ tesselisque latis, nigris; calyptris albis, halteribus testaceis; alis hyalinis; pedibus nigris; ano croceo.

Caractères *génériques* semblables à ceux de l'espèce *précédente,* si ce n'est, que le chète est largement villeux vers sa base et que les macrochètes des quatrième et cinquième segments abdominaux sont en moindre quantité; en outre, les pieds sont presque dénués de villosité et les nervures alaires sont privées d'épines.

Entièrement d'un gris jaunâtre; antennes brunes; palpes noirs; face jaunâtre, légèrement dorée, barbe jaunâtre, front à bande noire; thorax avec cinq bandes longitudinales, l'intermédiaire prolongée sur l'écusson, les latérales plus étroites n'atteignant pas le bord antérieur; cuillerons blancs, balanciers testacés; abdomen avec une ligne médiane, les côtés, le bord des segments et deux rangs de quatre grandes macules triangulaires sises à leur base, noirâtres; ventre noirâtre au milieu; extrémité apicale d'un rouge orangé; pieds noirâtres à reflets gris, pelotes fauves; ailes presque hyalines. Les poils et les macrochètes sont tous noirs.

L'insuffisance notoire des descriptions, consacrées aux espèces de ce genre, très-peuplé et très-difficile, par les auteurs, l'ignorance presque

Digitized by Google

absolue, où nous demeurons encore, relativement aux différences sexuelles d'*une même espèce*, ne me permettent pas d'*affirmer* que celle-ci soit bien réellement inédite.

Trois spécimens.

Theria birufa, ♂ (mihi). — Long. 9 mill.

Cinereo nigro. Antennis fuscis, basi obscure rufis; facie albido flavo, in medio et epistomo obscure flavidis; vittâ frontali nigrâ, latâ; palpis fulvis; thorace quinque nigro vittato; scutello apice rufo; calyptris albis, halteribus testaceis; abdomine, apice toto croceo, lineis tribus, subinterruptis, maculisque lateralibus, nigris; pedibus nigris, satis longè nigro villosis et macrochætis nigris armatis; alis hyalinis.

Cet insecte présente les mêmes caractères *génériques* que le *précédent*; toutefois, les macrochètes des cuisses et des tibias sont plus nombreux.

D'un gris obscur; antennes brunes, un peu plus clair à la base; palpes fauves; face d'un jaune pâle, milieu et bords de l'ouverture buccale rougeâtres; bande frontale large, noirâtre; barbe blanche; thorax avec cinq bandes longitudinales noires, l'intermédiaire prolongée sur l'écusson, les deux latérales atteignant les bords; écusson largement bordé d'un rouge orangé; flancs noirâtres; *cicatrice sous-humérale* grisâtre; cuillerons blancs, balanciers testacés; abdomen avec l'extrémité du quatrième segment et tous les suivants d'un rouge orangé, cinq lignes dorsales, formées de macules triangulaires fort allongées et ordinairement soudées bout à bout, principalement les intermédiaires, d'un noir luisant, quelques reflets gris, ventre noirâtre au milieu; pieds noirs, pelotes brunâtres; ailes hyalines; tous les macrochètes noirs.

Trois spécimens.

Pyrgota vagæ, ♂, ♀ (mihi). — Long. 8 mill.

♂. Antennis, palpis, capite, testaceis, fronte lineis duabus divergentibus, facie vittis duabus infernè divergentibus et, suboculis, maculis duabus, nigris; thorace, scutello, testaceis, vittis dorsalibus, retro abbreviatis, utrinque, antice maculis duabus, postice maculis duabus lunulatis, margine postico, metathorace, pleurarum vittis duabus, nigro fusco;

Digitized by Google

abdomine fulvido, vittis duabus transversis, punctis basalibus, nigris, apice, latè rufo; pedibus testaceo fulvo, trochanteribus femoribusque basi, latè fuscis; halteribus testaceis; alis pallidè flavis, venis fulvis, apice maculâ quadam latâ, externâ, pallidè fuscâ.

♀. *Simillimâ, pallidiore, oviducto rufo, pedibus totis pallide fulvis.*

♂. Antennes, palpes, d'un fauve testacé, tête de même nuance, un *sillon étroit, divisant les yeux et formant une sorte de cloison* de couleur fauve, une macule, en forme de V, sise en dessus des antennes, deux lignes divergentes inférieurement, au-dessous des antennes, en outre, une courte bande perpendiculaire sur les joues, au-dessous des yeux, toutes d'un noir brunâtre. Thorax, écusson, d'un testacé pâle, le premier avec deux bandes longitudinales, dépassant un peu la suture et deux larges macules ovalaires, une de chaque côté, au-dessus de la suture, deux macules lunulées au-dessous, bord postérieur, métathorax sous l'écusson, deux bandes transversales irrégulières sur les flancs, sternum, le tout d'un noir brun ; abdomen d'un fauve testacé, plus foncé à l'extrémité, avec deux petites bandes divergentes sur le premier segment et trois larges bandes transversales à la base des autres, la dernière prolongée latéralement en dessous, noirâtres. Balanciers testacés ; pieds d'un fauve pâle, bases des hanches et des cuisses largement brunâtres ; ailes d'un jaunâtre pâle plus foncé sur les nervures et le long du bord extérieur, extrémité teintée extérieurement de brunâtre, ainsi que les bords des nervures transversales.

♀. Semblable, si ce n'est : nuances plus pâles, oviducte rougeâtre, luisant ; bandes de l'abdomen plus étroites et pieds entièrement d'un fauve pâle.

Sept exemplaires, ♂ et ♀.

SPILOGRAPHA CAUCASICA, ♀ (mihi). — Long. 6 mill.

Rufa; pectus nigrum; pedibus testaceis; thorace, retrorsum, vittis quatuor ferè obsoletis, rubidis ; oviducto castaneo rufo; alis hyalinis, apice fusco notatis, vittis quatuor transversis, latis, fulvis, parum undatis, fusco adumbratis, basi tribus, ante marginem internam evanescentibus, in medio cum vittâ unicâ longitudinali, retrorsum fenestratâ, conjunctis, vittâ quartâ, in medio subinterruptâ, usque ad margines productâ, ejusdem coloris.

Digitized by Google

D'un fauve rougeâtre luisant, macrochètes noirs, quelques longs poils bruns vers l'extrémité de l'abdomen; vertex roussâtre, quatre bandes roussâtres, peu distinctes, sises à la partie postérieure du thorax; sternum noirâtre; oviducte roussâtre; balanciers, pieds, d'un testacé pâle; ailes hyalines, extrémité avec une macule marginale allongée, brunâtre et quatre larges bandes transversales, irrégulières, dont les trois basilaires n'atteignant pas le bord interne, s'anastomosent vers leur milieu, avec une large bande longitudinale semblable, laquelle contient une lunule claire, sise au milieu de la cellule basilaire interne, la quatrième bande joint les bords de l'aile et, vers son milieu, semble légèrement interrompue; toutes lesdites bandes irrégulièrement ombrées de brunâtre vers leurs bords et leurs extrémités.

Un seul exemplaire.

Je crois devoir rapporter cette espèce au genre *Spilographa* (Lœw), adopté par Schiner et Rondani, quoique les caractères présentés par ces savants diptéristes n'offrent pas, à vrai dire, la valeur ou la clarté désirable.

OCHTHIPHILA PALLIPES, ♀ (mihi). — Long. 4 mill.

Testacea; fronte cinereâ, disco thoracis fuscano, pleuris vittâ latâ transversali castaneâ, segmentis abdominis latè, basi, ejusdem coloris; pedibus ferè albidis, tarsis apice parum infuscatis; alis pallidissimè flavis.

D'un testacé fauve à reflets gris, macrochètes noirâtres, thorax brun en dessus, une large bande transversale sur les flancs, formant ceinture jusque sur le sternum, d'un brun roussâtre; écusson jaune blanchâtre; abdomen un peu rougeâtre, base du premier segment largement teintée de brun; pieds d'un blanc jaunâtre, antérieurs avec les genoux et tous les tarses brunâtres; ailes d'un jaunâtre fort pâle.

Un seul exemplaire.

—

Tous les insectes mentionnés ci-dessus font partie de ma collection. — J. B.

Digitized by Google

Observations sur la GORTYNA FLAVAGO

Par M. Th. GOOSSENS.

(Séance du 26 Novembre 1879.)

Beaucoup de Lépidoptéristes ont pu déjà remarquer que l'artichaut contient parfois une assez forte chenille; mais, soit qu'ils n'aient vu la larve que cuite avec le légume, soit, vraisemblablement, qu'ils l'aient vue vivante et qu'ils aient tenté son éducation, demeurée infructueuse, on en est encore réduit aux conjectures sur l'*état civil* de l'intruse.

Il m'a paru intéressant de connaître cette chenille nuisible à nos cultures; j'avais été averti l'an dernier par l'envoi d'un artichaut attaqué, et dès les premiers mois de l'année j'ai commencé mes recherches; le résultat obtenu m'a semblé assez important pour être communiqué à la Société, et si mes collègues veulent tenter cette longue et difficile éducation, ils vont savoir ce qu'ils pourront obtenir.

Dès le milieu de février nous voyons apparaître sur nos marchés des artichauts venant d'Algérie; c'est dans ceux-là qu'il faut chercher de préférence (1). D'abord je ne réussis pas; je regardais les plus beaux artichauts; persuadé ensuite que leur développement avait dû être gêné par la chenille, j'eus l'idée de visiter les moins gros.

Ces légumes se vendent de 10 à 20 fr. le cent environ; je ne recherchai plus que ceux qui étaient d'un prix inférieur, et je pus constater en quel grand nombre ils étaient attaqués par notre chenille inconnue; les tiges creuses prouvaient leur passage, mais presque toujours les coupables

(1) Les artichauts d'Algérie alimentent exclusivement nos marchés jusqu'à la fin d'avril; à cette époque ils sont remplacés par ceux de Narbonne et d'Espagne; ce n'est qu'en juin-juillet que sont apportés ceux des environs de Paris.

Digitized by Google

étaient restées soit sur la terre algérienne, soit dans les paniers, car, dans son jeune âge, l'insecte habite la tige.

En mars-avril j'eus plus de succès, l'expérience m'était venue ; la chenille, plus grosse, monte dans la tête même de l'artichaut, et son transport est mieux assuré.

Mais l'éducation d'une chenille endophyte n'est pas chose facile ; la plante se dessèche ou moisit intérieurement ; les changements fréquents offrent le danger de troubler la chenille en pleine mue ; j'ai dû en perdre beaucoup par cette cause. Et puis la bête se creuse une galerie dans le réceptacle et y laisse ses excréments ; il en résulte qu'après huit jours l'artichaut répand une odeur infecte ; il est de toute nécessité de le changer, et, comme les feuilles tiennent encore, il arrive qu'on blesse la chenille et qu'elle est perdue.

Si maintenant, soit manque de temps, soit dégoût, on remet de quelques jours ce nettoyage fastidieux, la chenille sort, va dans un autre artichaut déjà habité, et, comme chaque larve veut être seule en sa demeure, il en résulte un combat à la suite duquel toujours une des deux chenilles est dévorée.

Il y a bien d'autres causes de pertes inévitables. Cette espèce d'ailleurs est très-lente à venir : mon éducation, commencée le 22 février, ne s'est terminée que fin septembre, après plus de sept mois !

Je craignais d'élever simplement notre *Gortyna flavago*, la chenille n'en différait en rien ; mais j'avais d'abord pour m'encourager, entre autres stimulants, cette raison que la chenille de *flavago* n'a pas été signalée comme nuisible à nos cultures ; quoiqu'elle attaque un grand nombre de plantes, aucune de celles qui sont citées n'entrent dans l'alimentation ; ensuite, c'est seulement en juin que nous commençons, ici, à voir *flavago* dans les petites tiges de l'Yèble, de la Bardane, etc., et c'est en juillet qu'elle descend dans la tige principale pour continuer son évolution et se chrysalider. Je pourrais ajouter que notre *flavago* donne son papillon fin août, et j'élevais encore mes chenilles fin septembre.

Enfin, en octobre, j'obtins quelques papillons ; ils m'étaient inconnus, lorsqu'une éclosion m'apporta la *G. flavago* typique : c'était une révélation ; je n'avais donc obtenu que des variétés ; mais si l'intérêt que peut offrir une espèce inconnue n'existait plus, cette variété avait ceci de particulier qu'elle se révélait chez une espèce où jusqu'alors rien de sem-

Digitized by Google

blable n'avait été signalé ni dans les classifications, ni dans les catalogues.

Elle se distingue du type par la teinte du fond, qui est jaune pâle ou gris ferrugineux ; les trois taches peu visibles, indiquées seulement par un cerné fin en brun rougeâtre ; un large empâtement foncé entre l'orbiculaire et la réniforme ; la ligne extra-basilaire peu ou point marquée ; l'espace entre la subterminale et la frange, soit couleur du fond, soit entièrement brun violâtre sans éclaircie à l'apex ; l'aile inférieure sans dessin ni point cellulaire, parfois d'une teinte gris uni, parfois blanche ou hyaline ; le thorax comme le fond des ailes, c'est-à-dire plus clair que chez *flavago*. Elle est au type ce que *palleago* est à la *Xanthia gilvago*. Ce papillon éclôt vers huit heures du soir.

Je propose de nommer cette variété *cinarea ;* si je lui donne un nom, c'est parce qu'il n'y a pas là une aberration accidentelle ou forcée comme chez la *G. Borelii ;* il est bien certain que ce changement tient à l'action de causes naturelles régulières ; ma variété existe et se reproduira ; c'est une race de région. La *cinarea* sera retrouvée quand on voudra. J'ajouterai que l'on a été excusable d'en faire une espèce distincte, sous le nom de *xanthenes,* parce que cela avait eu lieu sans la connaissance de la chenille.

La *Gortyna xanthenes,* Germ., vit, selon les livres, dans l'artichaut ; elle appartient à la faune méridionale. Je dois dire que la description de cette rare espèce se rapporte en tous points à ma variété, et les quelques exemplaires que j'ai pu voir sont semblables ; il me paraît donc certain que *xanthenes* n'est qu'une modification méridionale de *flavago*.

Je ne connais pas *G. mæsiaca,* H.-S., mais le fond des ailes plus pâle que celles de *flavago* et l'aile inférieure blanche se rapporteraient à l'aspect que présentent plusieurs de mes sujets. Je ne veux rien affirmer : l'unique *mæsiaca* m'étant aussi inconnue qu'à tous mes collègues.

J'ai obtenu un seul papillon où tout le fond de l'aile supérieure est uni, d'un brun violâtre, luisant ; seules les taches sont indiquées par quelques points jaunes, et le point blanc de la base des antennes persiste et semble plus visible. Si ce papillon avait été pris isolément, nous aurions certainement une *Gortyna* de plus sur les catalogues.

Ici, la *G. flavago* est commune et s'adresse à beaucoup de plantes à grosse tige ; l'artichaut semble avoir été épargné ; pourtant j'ai appris,

Digitized by Google

trop tard pour m'assurer du fait, que, l'an dernier, aux environs d'Épinay-sur-Seine, beaucoup d'artichauts avaient été détruits par une chenille vivant à l'intérieur. Faut-il croire au même ennemi ? Mais que cela soit au Nord ou au Sud, il y a, de toute manière, un insecte nuisible à ajouter à ceux de nos cultures françaises et algériennes.

Genre GORTYNA, Och. — Chenille vivant à l'intérieur des tiges, y subissant ses métamorphoses et se ménageant une ouverture pour l'éclosion du papillon, lequel a sur la tête une vésicule contenant une sécrétion liquide, incolore, qui se répand au moment de l'éclosion pour ramollir la tige et faciliter sa sortie.

1. GORTYNA FLAVAGO, S. V.
   = *ochracea*, Hb.
   Var. *cinarea*, Goss.
   = *xanthenes*, Germ.
   = ? *mæsiaca*, H.-S.

2. GORTYNA LUNATA, Frr.
   = *leucographa*, Bkh.
   Aberr. *Borelii*, Pierr.

Digitized by Google

Métamorphoses et Mœurs de la DEJOPEIA CRIBRARIA Lin.

(Pl. 4, fig. 3, 3 *a* et 3 *b*)

Par M. Jules KÜNCKEL D'HERCULAIS.

(Séance du 27 Août 1879.)

Sous le nom de *Dejopeia cribraria*, les plus anciens auteurs, Clerk, Drury, Cramer (1), ont représenté une Lithoside ; mais il ne paraît pas absolument certain que ces auteurs aient eu sous les yeux la même espèce de Lépidoptère, les figures offrant entre elles des différences très-sensibles; toutefois il faut tenir compte de leur imperfection et de leur infidélité et reconnaître qu'il y a une grande variabilité dans les représentants de l'espèce. Ainsi j'ai sous les yeux une nombreuse série de *D. cribraria* (collection du Muséum) ayant les origines les plus diverses : îles de l'Océan Pacifique (Dumont d'Urville), Manille (Lorquin), Cochinchine (M. Pierre), côte de Malabar (Dussumier), Ile de France (Desjardin), côte est de Madagascar, et l'on peut observer les passages les plus manifestes entre toutes les formes ; la variation des taches est infinie : ces macules sont tantôt noires, tantôt noires cernées de blanc, et on peut reconnaître sur certains individus des macules présentant les deux aspects.

Les mœurs de cette *Dejopeia* étaient demeurées jusqu'ici inconnues. M. Pierre, directeur du Jardin botanique de Saïgon, m'a donné des renseignements précis accompagnés de maquettes qui me permettent de publier l'histoire de cette Lithoside. Je le prie de vouloir bien agréer mes meilleurs remerciements.

(1) Car. Clerk, *Icones Insectorum*, Holmiæ, 1759, tab. 54. — Drury, *Illustrations*, London, 1773, t. II, tab. 6, fig. 3. — Cramer, *Papillons exotiques*, Amsterdam, 1782, t. III, p. 26, pl. CCVIII, fig. C, et pl. CCLXXVIII, fig. D.

Digitized by Google

Il est une plante qui donne aux Hindous leur meilleur chanvre, quoique le véritable chanvre soit indigène dans toutes les parties de l'Inde, c'est le *Crotalaria juncea* Lin., connu vulgairement sous le nom de Sunn, Sunn Hemp, Janapa, Calcutta Hemp, Chanvre de Madras; c'est sur cette plante que vivent les chenilles de la *Dej. cribraria;* non contentes de s'attaquer aux feuilles mêmes des plantes, elles rongent les gousses remplies de graines et causent ainsi des dégâts sérieux. Les *Crotalaria* cultivées au Jardin botanique de Saïgon ont permis d'étudier à loisir les habitudes des *Dejopeia.* Il est important de faire observer, tout d'abord, que, parmi les Légumineuses, le genre *Crotalaria* est un des plus nombreux en espèces et des plus répandus; que la dispersion de ces espèces botaniques a dû par conséquent favoriser singulièrement l'extension géographique de la *Dej. cribraria.*

La chenille de cette Lithoside est d'une teinte générale jaune pâle, la région ventrale ainsi que les pattes membraneuses étant légèrement teintées de bistre; la tête est colorée en rouge vermillon; comme la chenille de *Dej. pulchra,* elle porte à la région dorsale dsux lignes de points disposés quatre par quatre sur chaque anneau; comme elle, elle est garnie de poils clair-semés.

La chrysalide est d'une teinte brune assez claire; du pourtour inférieur de chaque anneau partent des taches triangulaires noires, dans l'intervalle desquels se trouve un point noir.

J'ignore où et comment s'accomplissent les métamorphoses; il ne m'a pas été donné de notes à ce sujet.

Quels qu'incomplets que soient les documents qui m'ont été fournis, j'ai pensé qu'il y avait intérêt à faire connaître les mœurs encore inconnues d'un Lépidoptère répandu dans les régions intertropicales asiatiques et même africaines.

—

Nous représentons, pl. 4, fig. 3, le papillon femelle; fig. 3 *a,* la chenille sur une branche de *Crotalaria juncea;* et, fig. 3 *b,* la chrysalide.

Digitized by Google

NOTE

POUR SERVIR A

l'histoire du BOMBYX (ACTIAS) SELENE

(Pl. 4, fig. 4, 4 *a* et 4 *b*.)

Par M. A.-L. CLÉMENT.

(Séance du 22 Octobre 1879.) (1)

J'ai l'honneur de communiquer à la Société une observation relative au cocon d'*Actias Selene*, que je crois nouvelle.

Dans la séance du 10 septembre 1879 j'ai montré des chenilles adultes de cette belle espèce. Ces chenilles provenaient d'œufs qui m'avaient été remis par la Société d'Acclimatation vers le commencement de juillet, et quoique, sur 25, huit seulement aient donné des chenilles, j'ai pu en faire l'éducation avec plein succès.

L'éclosion de ces œufs commença le 26 juillet. Au premier âge, la jeune chenille est jaune orangé, avec une zone noire vers le milieu du corps. La tête et une partie du dernier segment, les pattes et les tubercules sont également noirs, ainsi que les points parsemés sur les parties jaunes.

31 Juillet, 1re mue. — La chenille ne présente plus de bandes noires. Sa couleur générale est rouge brique vif. Les tubercules seuls sont noirs à l'extrémité, ainsi que leurs épines, les pattes et la tête. La couronne des fausses pattes est gris rouge, de même que le ventre. Les quatre premiers tubercules dorsaux portent chacun à leur sommet un poil plus long que tout le corps, noir à la base, blanc à l'extrémité.

4 Août, 2e mue. — La chenille est maintenant d'un beau vert d'eau, avec les tubercules orangés ou quelquefois rosés. Les quatre premiers dorsaux sont très-développés; leur extrémité, d'un beau jaune pâle, est

(1) Travail complété par l'auteur en juillet 1880.

Digitized by Google

nettement limitée par un anneau noir, et ils portent toujours un long poil. La tête est jaunâtre, ainsi que les pattes. Les fausses pattes sont roses, les plaques anales grenat foncé. Cette chenille ressemble alors à celle de *Pernyi*, surtout à cause de la bande claire sur laquelle sont placés les stigmates.

10 Août, 3e mue. — Peu de changements. Les tubercules sont plus clairs, les latéraux et tous ceux des derniers anneaux sont d'un beau vert véronèse. La bande claire qui porte les stigmates s'accentue davantage et est bordée de roux carminé. Les stigmates sont orangés, la tête est plus foncée que précédemment, et les longs poils des tubercules persistent toujours.

16 Août, 4e mue. — Tête fauve, bande latérale rouge d'ocre, bordée de blanc, et partant du troisième anneau pour s'arrêter à l'avant-dernier; stigmates roux, avec la fente blanche. Pattes fauves, et fausses pattes vertes, avec une bande violacée.

La chenille adulte est complètement d'un beau vert tendre; pour l'allure, elle rappelle un peu celle de *Cynthia*, et, comme elle, se tient fortement aux branches. Elle se nourrit de feuilles de noyer et est d'une voracité extraordinaire, aussi son développement est-il rapide, et en vingt-six jours seulement elle atteint largement un décimètre de longueur. Son cocon est ovoïde, complètement enveloppé dans les feuilles et sans aucune attache, ce qui indique une éclosion rapide, et, en effet, le 29 septembre nous obtenons un papillon mâle parfaitement développé.

Nous ne dirons rien de ce magnifique papillon que tous les entomologistes connaissent, et nous reviendrons au cocon, dont la soie est fine, brillante, et douce au toucher.

En ouvrant le cocon après l'éclosion, nous avons constaté l'existence d'un réseau de soie à larges mailles, qui le tapisse intérieurement, sans lui être adhérent autrement que par quelques fils; mais ce qu'il y a surtout de remarquable, c'est que la chrysalide est fortement fixée au fond de ce réseau par un faisceau de fils serrés. Sa base est en outre étroitement entourée par la dépouille de la chenille qui la cale pour ainsi dire, de sorte que cette chrysalide se tient debout, isolée, au milieu du cocon et ne reposant que sur sa pointe.

Nous avons ouvert des cocons contenant des chrysalides vivantes, ils étaient absolument semblables; aussi avons-nous pensé vous intéresser en joignant à cette note une figure représentant (pl. 4, fig. 4, 4 *a* et 4 *b*)

Digitized by Google

le réseau intérieur du cocon et montrant l'attache de la chrysalide ainsi que les crochets qui la fixent au fond du cocon. Chacun de ces crochets forme une boucle irrégulière dans laquelle passe un fil. Ils sont plus ou moins contournés sur eux-mêmes, mais tous d'une manière un peu différente ; il y en a même qui sont à peine repliés, la boucle restant ainsi complètement ouverte. Il semblerait qu'au moment de la métamorphose c'étaient des épines à peu près droites, qui, en se desséchant, se sont enroulées sur elles-mêmes en accrochant les fils du réseau de soie qui tapisse le fond du cocon. C'est là un fait que nous espérons pouvoir vérifier plus tard sur la nature au moment de la chrysalidation. Très-nombreux, ces crochets sont difficiles à compter, et la difficulté est encore augmentée par les aspérités qui les entourent.

Nous ajouterons que la chrysalide présente, elle aussi, une forme toute particulière, que l'on pourrait comparer à un cône terminé par une demi-sphère, la partie la plus large correspondant comme chez le papillon à ce qu'on pourrait appeler les épaules.

Grâce à l'obligeance de notre savant collègue M. Millière, nous avons pu examiner le cocon d'*Isabellæ;* nous avons constaté que, comme celui de *Selene,* il présente un double réseau intérieur, et que la chrysalide de cette belle et rare espèce présente aussi des croches nombreux, très-développés, et quoique M. Millière n'ait pu s'assurer sur les cocons qu'il possède que la chrysalide est attachée, M. Poujade qui, de son côté a examiné la chrysalide de cette espèce, nous assure qu'elle est fixée exactement comme celle de *Selene.* Il en est de même pour la *Saturnia Mimosæ,* et nous regrettons vivement de n'avoir pu nous procurer le cocon de *Luna,* qui, très-probablement, présente aussi la même particularité, cette espèce étant très-voisine de celle qui nous occupe en ce moment.

Pendant le rude hiver 1879-1880 les cocons furent conservés dans une pièce sans feu, et quoique cette espèce, provenant des Indes orientales, ne semble pas destinée à supporter le froid, aucune chrysalide ne périt, mais l'éclosion des papillons eut lieu à une époque relativement tardive, ce qui nous faisait dire, en présentant à la Société, dans la séance du 23 juin 1880, une femelle de ce superbe Lépidoptère : « Il est fort probable que chez nous, si l'on réussit à faire reproduire cet intéressant Bombyx, il n'aura qu'une seule génération par an, tandis qu'aux Indes il en a ordinairement deux. »

Nous disions aussi à ce même propos, que, contrairement à ce qui a lieu chez la plupart des autres Bombyciens, nos femelles de *Selene* ont

Digitized by Google

éclos les premières, et que, dans l'éducation de cette espèce, on n'aurait sans doute pas à redouter ce qui arrive pour *Cecropia*, à savoir que, quand les femelles commencent à paraître, les mâles sont presque tous morts, de sorte qu'avec un grand nombre de cocons on n'obtient que fort peu d'accouplements.

C'est seulement le 19 juin de cette année que nous avons eu la satisfaction de voir éclore une magnifique femelle, et les éclosions se sont alors succédées à deux ou trois jours d'intervalle pour chacune. A peine sèches, les femelles commençaient à pondre et étaient par conséquent perdues pour la reproduction. Nous ignorons donc si l'accouplement se fut accompli sous notre climat, et si le produit en eût été fécond, car si la chenille de ce beau Lépidoptère a déjà été élevée en France avec succès, nous croyons savoir que, jusqu'à présent, on s'est toujours servi pour la reproduction de papillons provenant de cocons directement importés en Europe.

Nous ne croyons pas devoir faire ici la description de l'adulte ; nous dirons seulement que les individus provenant de notre éducation sont absolument semblables au type indien pour la forme, la couleur et la taille. La femelle que nous avons eu l'honneur de présenter à la Société mesure 16 centimètres d'envergure étalée, c'est-à-dire les ailes assez fortement relevées. Dans le vivant, l'altitude est bien différente : la côte des ailes supérieures est parfaitement horizontale, c'est-à-dire perpendiculaire à l'axe du corps. Dans cette position l'envergure est sensiblement augmentée. Cette femelle était de taille moyenne, nous en avons eu d'un peu plus grandes et de plus petites.

L'une d'elles présente une particularité remarquable dans la disposition des *nervules* des ailes supérieures, la première et la quatrième s'arrêtant à plus d'un centimètre du bord marginal, qui est plus festonné que dans le type normal, et la forme générale de l'aile étant plus arrondie qu'à l'ordinaire, donne à cette femelle un faciès tout particulier.

Nous espérons pouvoir reprendre, avec un plus grand nombre d'œufs, l'éducation de cette belle espèce dont la soie nous paraît présenter des qualités remarquables, et compléter son histoire en observant les particularités relatives à sa reproduction.

Digitized by Google

NOTE

SUR UNE

Nouvelle espèce de Coléoptère de la tribu des Cétonides

(RANZANIA BERTOLONII)

Par M. H. LUCAS.

(Séance du 9 Juillet 1879.)

M. Bertoloni, dans les Memorie della Accademia delle Scienze dell'Istituto di Bologna, t. VI, p. 420 (mars 1855), désigne sous le nom de *Ranzania* (1) un genre de Cétonides que n'ont pas adopté MM. Gemminger et de Harold dans leur Catalog. Coleopt., p. 1277 (1869), et qu'ils rapportent au groupe des *Ceratorrhina* de M. Westwood, Arcana entomologica, p. 170 (1843). Ce genre ne comprend qu'une espèce décrite et figurée par M. Bertoloni, loc. cit., p. 420, pl. 21, fig 1 ♂ à 7 ♀, sous le nom de *splendens*, de Mozambique. Cette désignation spécifique n'a pas été non plus adoptée par les auteurs du Catalog. Coleopt., p. 1278, Klug, suivant MM. Gemminger et de Harold, ayant décrit antérieurement cette espèce sous le nom de *Rhamphorrhina petersiana* dans le Monatsbericht Berl. Acad., p. 659, 660, n° 54 (octobre 1855). Ayant fait des recherches à ce sujet, je dois dire que le travail du docteur Klug étant postérieur (octobre 1855) à celui de M. Bertoloni (mars 1855), c'est le nom de ce dernier naturaliste qui doit prévaloir.

Un Goliathide recueilli aux environs de Bagamoyo, ville située sur le continent en face de Zanzibar (Afrique orientale), par le Père Étienne, de la Mission du Saint-Esprit, a été adressé dernièrement au Muséum de Paris. Quand on examine cette espèce, et surtout qu'on la compare au *Ranzania splendens* (2) ou *Rhamphorrhina petersiana* (3), on remarque que cet insecte, dont les collections entomologiques du Musée de Paris

(1) Coupe générique que n'a pas connue Lacordaire dans son Genera des Coléoptères.

(2) Thoms., Ann. Soc. ent. Fr., p. 320, pl. 7, fig. 2, 2 *a*, ♂, 3, ♀ (1856).

(3) Klug, in Naturwiss. Reise Nach Mossambique, Zool., p. 262, pl. 15, fig. 7, ♂ (1862).

Digitized by Google

possèdent mâle et femelle, forme une espèce nouvelle qui vient se ranger tout à côté du *Ranzania splendens* ou *petersiana*, dont elle a la couleur et la forme, mais avec laquelle cependant elle ne pourra être confondue à cause de la tête qui, dans le mâle, au lieu d'avoir un chaperon prolongé l'absorbant entièrement, relevé, échancré dans son milieu, comme cela se voit chez le *Ranzania splendens* ♂, est au contraire court et armé de trois cornes, dont une médiane et deux latérales; elle en diffère encore par d'autres caractères, qui seront exposés dans la description comparative de ces deux espèces.

RANZANIA BERTOLONII (1) ♂ Luc., Bullet. Soc. ent., p. LXXXII, ♂ (1879).

(Pl. 4, fig. 1, 1 *a*.)

R. Viridi-smaragdino micans; capite bicornuto, cornibus fortiter recurvatis; clypeo profunde excavato, parum porrecto, albido-farinoso, tricornuto, cornu medio recurvato, ad apicem subtiliter emarginato, lateribus compressis; thorace postice biimpresso, albido-farinoso circumcincto; elytris albido-farinosis ad humera nigro-nitido utrinque unimaculatis; prosterno in medio fortiter unispinoso; abdomine rubescente; pygidio albido-farinoso, ad latera sinuato posticeque rotundato. — Long. 28 mill.; lat. 12 mill.

Mâle. La tête, plus petite que celle du *R. splendens*, est d'un vert brillant et présente au dessus des yeux, qui sont testacés et maculés de brun, deux cornes d'un noir brillant, fortement recourbées à leur extrémité. Le chaperon, bien moins prolongé que celui du *R. splendens*, est entièrement recouvert de blanc farineux; il est profondément excavé en dessus dans son milieu, où il présente deux saillies tuberculiformes peu accusées; il est relevé antérieurement et sur les côtés, et au lieu d'être inerme comme celui du *R. splendens*, il est armé de trois cornes dont une médiane et deux latérales; ces cornes sont comprimées, surtout les latérales, en arrière desquelles on aperçoit de chaque côté un petit tubercule spiniforme; quant à la médiane, elle est recourbée et légèrement échancrée à son sommet; elles sont d'un brun foncé, avec tout leur côté externe d'un brun rougeâtre chatoyant. Les organes buccaux sont d'un brun noirâtre brillant. Les antennes, dont les articles sont très-peu ponctués et

(1) Je dirai aussi que M. J. Thomson forme avec cette espèce une coupe générique nouvelle, à laquelle il donne le nom de *Mephistia*, Bullet. des séances de la Soc. ent. Fr., p. 155, 13 août 1879.

Digitized by Google

qui présentent des poils testacés placés çà et là, sont d'un brun ferrugineux brillant. Le thorax, plus large que long, convexe, arrondi sur les côtés, est d'un beau vert émeraude chatoyant ; il présente une ponctuation obscurément marquée, très-peu serrée, et sa base, au lieu d'être lisse comme chez le *R. splendens*, est marquée de deux impressions placées sur une petite tache d'un vert foncé ; il est finement marginé et bordé, à l'exception de sa partie postérieure, de blanc farineux. L'écusson est lisse et entièrement d'un vert émeraude chatoyant. Les élytres, moins rétrécies postérieurement que celles du *R. splendens*, sont entièrement recouvertes de blanc farineux et ne présentent ni bandes vertes, ni points de cette couleur, comme cela se voit chez le *R. splendens* ; la suture est d'un vert chatoyant, teinté de brun dans le voisinage de l'écusson, avec les épaules arrondies et maculées de noir brillant. En dessous il est vert, et au lieu d'être mutique comme chez le *R. splendens* (pl. 4, fig. 2), le pronotum (pl. 4, fig. 1 *a*) présente dans son milieu une épine ou apophyse très-grande, droite et d'un brun foncé. Les pattes, d'un beau vert brillant, sont finement ponctuées, avec celles de la première paire bien moins grandes que chez le *R. splendens* ; quant aux tarses, au lieu d'être bruns ou d'un rouge brun comme dans cette espèce, ces organes au contraire sont d'un beau vert brillant, avec les griffes d'un brun foncé ; le sternum est d'un beau vert brillant, avec la pointe sternale teintée de brun rougeâtre vers son sommet. L'abdomen est rougeâtre, avec le dernier segment bordé de vert ; quant au pygidium, il est entièrement d'un blanc farineux, sinueux sur les côtés et arrondi postérieurement.

RANZANIA BERTOLONII ♀ Luc., Bullet. Soc. ent., p. LXXXII, ♀ (1879).

(Pl. 4, fig. 1 *b*, 1 *c*.)

R. Clypeo nigro, antice trilobato, albido-farinoso ; thorace viridi-cyaneo, fortiter laxeque punctato lateribus subtiliter albo-farinoso circumcinctis ; scutello viridi-cyanescente ; elytris albido-farinosis, nigro-nitido quadrimaculatis ; prosterno in medio tuberculiformi ; pedibus viridi-cyaneis tarsis nigris ; abdomine fusco-rubescente ; pygidio omnino albo-farinoso, trianguliformi, subtiliter viridi-cyaneo marginato. — Long. 28 mill. ; lat. 13 mill.

Femelle. Plus large que la femelle du *R. splendens*. La tête est petite, d'un vert foncé ; le chaperon, plus étroit que celui du *R. splendens*, est noir, ponctué, relevé sur les côtés et antérieurement, où il est trilobé ; il est excavé dans son milieu, ponctué et recouvert de blanc farineux. Les

Digitized by Google

yeux sont testacés. Les organes buccaux sont d'un noir foncé brillant, avec la lèvre inférieure teintée de vert dans son milieu. Les antennes, ponctuées, sont d'un brun brillant. Le thorax, un peu plus large que celui du *R. splendens*, est d'un vert teinté de blanc en dessus et sur les côtés, avec la ponctuation dont il est couvert plus fortement accusée que chez cette espèce; il est finement rebordé et marginé de blanc farineux qui forme une bande étroite, interrompue antérieurement et avant les angles latéro-postérieurs. L'écusson, ponctué çà et là, est de même couleur que le thorax. Les élytres, plus larges que celles du *R. splendens*, surtout postérieurement, sont entièrement recouvertes de blanc farineux; elles sont d'un noir foncé brillant, ainsi que la suture, et, au lieu d'être parcourues longitudinalement de chaque côté par une bande verte comme cela se voit chez la femelle du *R. splendens*, ces organes présentent quatre taches oblongues d'un noir foncé brillant, dont deux humérales et deux postérieures. Toute la région sternale est d'un vert bleu brillant; le dessous du thorax est brun, et le prosternum (pl. 4, fig. 1 *c*) présente dans son milieu une saillie tuberculiforme. Les pattes, ponctuées, sont d'un vert bleu brillant, avec les tarses et les griffes noirs. L'abdomen est d'un brun rougeâtre, avec le pénultième et le dernier segment bordés de vert bleu; le pygidium, sinueux sur les côtés, est plus triangulaire et moins arrondi postérieurement que celui du *R. splendens*; il est entièrement d'un blanc farineux et finement bordé de vert bleu.

Dédié à M. Giuseppe Bertoloni, professeur d'histoire naturelle à l'Université de Bologne, conservateur des collections entomologiques du Musée de cette ville, etc.

Cette belle espèce habite aussi N'Gourou, chaîne de montagnes située à l'ouest de Zanzibar (continent), où les deux sexes ont été rencontrés par MM. de Montdésir et Sergère.

EXPLICATION DES FIGURES 1 et 2 DE LA PLANCHE 4ᵉ.

Fig. 1. *Ranzania Bertolonii* ♂, de grandeur naturelle; — 1 *a*, Tête et thorax vus de profil; — 1 *b*, *Ranzania Bertolonii* ♀, de grandeur naturelle; — 1 *c*, Tête et thorax vus de profil.

2. Tête et thorax du *Ranzania splendens* ♂ vus de profil.

Digitized by Google

CUCUJIDES nouveaux ou peu connus

5e MÉMOIRE (1)

Par M. ANTOINE GROUVELLE.

(Séance du 13 Août 1879.)

62. TELEPHANUS PROCERULUS Reit.

(Pl. 5, fig. 1.)

Subnitidus, pubescens; antennis nigris, ultimo articulo ad apicem testaceo; capite prothoraceque nigris, profunde et dense punctatis, hoc subelongato, linea longitudinali media subelevata impunctata; elytris testaceis, sutura et lateribus nigris; pedibus nigris. — Long. 6 1/2 mill.

T. procerulus Reit., Zool. Bot. Ges. Wien, XXIV, 1874, p. 520.

Un peu brillant, couvert d'une pubescence brunâtre. Antennes noires, avec l'extrémité du dernier article testacée. Tête noire, à ponctuation profonde mais assez écartée; strie interantennaire bien marquée. Prothorax un peu plus long que large, noir, à ponctuation dense et profonde, laissant sur le disque un espace longitudinal lisse un peu élevé; bords latéraux parallèles dans les trois quarts antérieurs et se resserrant vers la base dans le dernier. Écusson noir. Élytres atténuées vers le sommet, où elles sont tronquées et laissent à découvert le dernier segment de l'abdomen, testacées, avec la suture et les bords étroitement marginés de noir; stries ponctuées, bien marquées vers la base, mais s'atténuant vers le sommet. Dessous noir. Segments abdominaux très-étroitement bordés de roux.

Colombie : La Luzéra. (Collection R. Oberthür.)

Cet insecte a été dessiné d'après le type de M. Ed. Reitter.

(1) Voir Annales 1876 : 1er mémoire, p. 487. — Annales 1877 : 2e mémoire, p. 205. — Annales 1878, 3e mémoire, p. 67; 4e mémoire, p. 261.

Digitized by Google

63. TELEPHANUS ARGENTATUS Reit.

(Pl. 5, fig. 2.)

Nitidus, pubescens; capite prothoraceque obscure-ferrugineis, profunde punctatis; hoc subelongato, linea longitudinali media subelevata impunctata; elytris pallidis subalbido-argentatis, truncatis, punctato-striatis, striis ad apicem obsoletioribus; pedibus pallidis. — Long. 5 mill.

T. argentatus Reit., Zool. Bot. Ges. Wien, XXIV, 1874, p. 521.

Brillant, couvert d'une pubescence brune. Tête et prothorax roussâtres, plus ou moins enfumés; ponctuation profonde, plus dense sur le prothorax. Strie interantennaire bien marquée. Prothorax un peu plus long que large; disque subsillonné, présentant dans son milieu un espace longitudinal lisse, un peu élevé; bords latéraux subanguleux dans leur milieu. Écusson ferrugineux. Élytres acuminées vers le sommet, d'un testacé pâle très-brillant, ce qui leur donne un aspect argenté, tronquées au sommet et laissant à découvert le dernier segment de l'abdomen; stries ponctuées, bien marquées à la base, disparaissant avant le sommet. Pattes d'un testacé pâle. Dessous testacé.

Colombie : La Luzéra. (Collection R. Oberthür.)

Cette description et le dessin qui l'accompagne ont été faits d'après le type de Reitter; malheureusement le mauvais état de l'insecte, qui était encore immature, laisse régner une certaine indécision dans la fixation des caractères spécifiques de l'espèce. L'aspect argenté des élytres pourrait bien disparaître chez l'insecte complétement développé, et la suture pourrait également devenir plus sombre. Enfin, l'insecte décrit par Reitter n'a pas d'antennes.

64. TELEPHANUS DUBIUS.

(Pl. 5, fig. 3.)

Pubescens, nitidus; antennis nigris, ultimo articulo testaceo; capite prothoraceque nigris, dense punctatis; elytris testaceis, sutura lateribus nigris, striis ad apicem obsoletioribus; pedibus rufis. — Long. 4 mill.

Brillant, couvert d'une pubescence flave. Antennes noires, avec le dernier article testacé. Tête et prothorax noirs, couverts d'une ponctuation dense et médiocre. Strie interantennaire bien marquée. Prothorax presque

Digitized by Google

carré, rétréci en arrière et en avant ; bords latéraux anguleux. Écusson noir. Élytres en ovale très-allongé, acuminées vers le sommet, testacées, avec la base, la suture et les marges latérales étroitement noires. Stries ponctuées, assez fines, diminuant vers l'extrémité ; intervalles plus larges que la ponctuation ; sommet tronqué, laissant à découvert le dernier segment de l'abdomen. Pattes roussâtres. Dessous noir ; segments abdominaux étroitement marginés de roux.

Colombie : au-dessus de Muzo. (Collection R. Oberthür.)

65. Telephanus fallax.

(Pl. 5, fig. 4.)

Nitidus, pubescens ; antennis nigris, duobus ultimis articulis flavis ; capite prothoraceque nigricantibus, dense subtiliterque punctatis ; elytris testaceis, plus minusve infuscatis, punctato-striatis, striis ad apicem obsoletioribus ; pedibus testaceis. — Long. 3 3/4 mill.

Brillant, couvert d'une pubescence flave. Antennes noires, avec les deux derniers articles testacés. Tête et prothorax densément et finement ponctués ; devant de la tête roussâtre, occiput noirâtre, strie interantennaire bien marquée. Prothorax subcarré, rétréci vers la base. Écusson noir. Élytres testacées, plus ou moins enfumées sur le disque, en ovale très-allongé, tronquées au sommet et laissant à découvert le dernier segment de l'abdomen ; stries ponctuées, assez fines, disparaissant avant le sommet ; interstries plus larges que la ponctuation. Pattes testacées. Dessous brun de poix.

Colombie : au-dessus de Muzo. (Collection R. Oberthür.)

66. Telephanus micans.

(Pl. 5, fig. 5.)

Pubescens, nitidus ; antennis nigris, articulis 2-6 rufis, duobus ultimis testaceis ; capite prothoraceque dense et profunde punctatis, testaceo-rufis, leviter infuscatis ; elytris testaceis, sutura nigra, striis ad apicem obsoletioribus. Pedibus testaceis. — Long. 4 mill.

Brillant, couvert d'une pubescence flave. Antennes noires, avec les

Digitized by Google

articles 2 à 6 roussâtres et les deux derniers testacés. Tête et prothorax d'un testacé roussâtre, légèrement enfumés, densément et profondément ponctués ; strie interantennaire bien marquée. Prothorax suballongé, parallèle dans la moitié antérieure, rétréci vers la base dans l'autre moitié. Écusson roussâtre. Élytres acuminées vers le sommet, qui est tronqué et laisse à découvert le dernier segment de l'abdomen, testacées, avec la suture étroitement rembrunie ; stries ponctuées, s'effaçant avant le sommet ; interstries plus larges que la ponctuation. Pattes testacées. Dessous couleur de poix assez claire.

Colombie : au-dessus de Muzo. (Collection R. Oberthür.)

67. TELEPHANUS SIGNATUS.

(Pl. 5, fig. 6.)

Subnitidus, pubescens; antennis nigro-brunneis, duobus ultimis articulis testaceis; capite prothoraceque rufo-brunneis, dense et profonde punctatis ; elytris obscure testaceis, plaga ultra medium nigra, profunde punctato-striatis. — Long. 3 3/4 mill.

Assez brillant, convexe, couvert d'une pubescence flave. Antennes noirâtres, avec les premiers articles faiblement plus clairs et les deux derniers testacés. Tête et prothorax brun-rougeâtre, couverts d'une ponctuation profonde et serrée ; strie interantennaire bien marquée. Prothorax carré ; bords latéraux presque parallèles dans les trois quarts antérieurs, anguleux vers la base dans le dernier quart. Écusson de même couleur que la tête et le prothorax. Élytres en ovale très-allongé, subacuminées vers le sommet, tronquées et laissant à découvert le dernier segment de l'abdomen, d'un testacé un peu obscur, avec la suture étroitement rembrunie et une tache noire au delà du milieu. Pattes de la couleur des élytres. Dessous couleur de poix claire, avec une petite tache noire sur le premier segment abdominal.

Cauca : Las Babas. (Collection R. Oberthür.)

68. TELEPHANUS DECORATUS.

(Pl. 5, fig. 7.)

Nitidus, pubescens; antennis, capite prothoraceque rufo-testaceis, dense

Digitized by Google

profundeque punctatis; elytris testaceis, ultra medium fascia nigra angulata, fortiter striato-punctatis; pedibus testaceis. — Long. 4 mill.

Brillant, assez convexe, couvert d'une pubescence flave. Antennes d'un roux ferrugineux. Tête et prothorax de même couleur, couverts d'une ponctuation dense et profonde; strie interantennaire bien marquée. Prothorax carré, rétréci vers la base, à bords latéraux obtusément dentés et assez régulièrement arqués. Écusson roux ferrugineux. Élytres en ovale allongé, testacées, avec une bande noire transversale très-anguleuse, formée par deux centres de coloration, le premier discoïdal, un peu en arrière du milieu de l'élytre, le deuxième sutural et placé vers les trois quarts de la longueur de l'élytre; ces centres sont réunis par une bande oblique plus ou moins accidentée. Élytres tronquées au sommet, laissant à découvert le dernier segment de l'abdomen, ponctuées-striées; stries effacées vers le sommet. Pattes testacées. Dessous d'un roux testacé.

Colombie : Muzo. (Collection R. Oberthür.)

69. Telephanus ornatus Reit.

(Pl. 5, fig. 8.)

Nitidus, pubescens; antennis testaceis, articulis 6-9 nigricantibus; capite prothoraceque nigris, dense profundeque punctatis; elytris fortiter striato-punctatis, rufo-testaceis, basi, sutura, apice et fascia transversa nigris; pedibus testaceis. — Long. 4 mill.

T. ornatus Reit., Zool. Bot. Ges. Wien, XXIV, 1874, p. 521.

Brillant, couvert d'une pubescence flave. Antennes testacées, avec les articles 6 à 9 noirâtres. Tête et prothorax densément et profondément ponctués. Sillon interantennaire médiocrement marqué. Prothorax presque carré, rétréci vers la base. Écusson noir. Élytres d'un roux testacé, avec la base, la suture, le sommet et une bande transversale noirs; stries ponctuées, bien marquées, atteignant le sommet, qui est tronqué et cache presque complétement le dernier segment de l'abdomen. Pattes testacées. Dessous de la tête et du prothorax brun de poix; abdomen roux testacé.

Colombie : Náre, Rio-Magdaléna et Muzo. (Collection R. Oberthür.)

Digitized by Google

Espèce voisine du *T. crux*, mais plus large, un peu moins convexe, d'une teinte rougeâtre plus claire et à tache transversale des élytres plus étroite. Enfin les antennes du *T. crux* sont entièrement testacées.

Dessiné d'après le type de Reitter.

70. TELEPHANUS NIGER Reit.

(Pl. 5, fig. 9.)

Niger, nitidus, pubescens; antennis pedibusque ferrugineo-testaceis, art. 1, 7, 8, 9 nigricantibus; capite prothoraceque sat dense profundeque punctatis; elytris striato-punctatis. — Long. 4 mill.

T. niger Reit., Zool. Bot. Ges. Wien, XXIV, 1874, p. 523.

Noir, brillant, couvert d'une pubescence flave. Antennes d'un testacé ferrugineux, avec les articles 1, 7, 8, 9 noirâtres. Tête et prothorax couverts d'une ponctuation assez dense et assez profonde; sillon interantennaire bien marqué. Prothorax carré, à bords latéraux parallèles dans les deux tiers antérieurs, rétrécis vers la base dans le dernier. Écusson noir. Élytres en ovale relativement large, tronquées au sommet et laissant à découvert le dernier segment de l'abdomen; stries ponctuées, profondes. Pattes d'un testacé ferrugineux. Dessous brun de poix, plus clair sur le milieu des segments abdominaux.

Colombie : Ibagué, Las Tápias. (Collection R. Oberthür.)

Dessiné d'après le type de Reitter.

71. TELEPHANUS INSIGNIS.

(Pl. 5, fig. 10.)

Nitidus, pubescens; antennis nigro-piceis, ultimo articulo flavo; capite prothoraceque nigricantibus dense profundeque punctatis; elytris nigro-piceis ad apicem testaceis, fortiter punctato-striatis; pedibus testaceo-subinfuscatis. — Long. 4 mill.

Brillant, couvert d'une pubescence flave dorée. Antennes noir de poix, avec le dernier article testacé. Tête et prothorax également noir de poix, avec l'occiput plus clair, densément et profondément ponctués; strie inter-

Digitized by Google

antennaire bien marquée. Prothorax carré, à bords latéraux obtusément dentés, presque parallèles dans la moitié antérieure, rétrécis vers la base dans la seconde moitié. Écusson noir de poix. Élytres en ovale allongé, tronquées au sommet et laissant à découvert le dernier segment de l'abdomen, noir de poix, avec la marge apicale testacée; stries ponctuées, profondes, s'effaçant un peu avant le sommet. Pattes testacées, enfumées légèrement vers le sommet des tibias. Dessous noir de poix, plus clair sur la face inférieure de la tête et sur la poitrine.

Colombie : au-dessus de Muzo. (Collection R. Oberthür.)

72. Telephanus terminatus.

(Pl. 5, fig. 11.)

Nitidissimus, pubescens; antennis piceis, duobus ultimis articulis flavis; capite prothoraceque piceis, dense profundeque punctatis; elytris piceis, fortiter striato-punctatis; pedibus flavis. — Long. 4 mill.

Très-brillant, couvert d'une pubescence flave. Antennes d'un noir de poix, moins foncé vers la base, avec les deux derniers articles flaves. Tête et prothorax couleur de poix, densément et profondément ponctués; strie interantennaire bien marquée. Prothorax subtransversal, rétréci vers la base à partir du milieu; bords latéraux parallèles dans la moitié antérieure. Écusson de la couleur du prothorax. Élytres couleur de poix un peu plus claire, avec les bords latéraux finement marginés de testacé, ovalaires, tronquées au sommet et cachant presque complétement le dernier segment de l'abdomen; stries ponctuées, bien marquées presque jusqu'au sommet. Pattes flaves. Dessous du corps testacé clair, un peu rembruni sur les côtés de l'abdomen et du thorax.

Caracas. (Collections Grouvelle et R. Oberthür.)

73. Telephanus paradoxus Reit.

(Pl. 5, fig. 12.)

Nitidus, pubescens, ochraceo-testaceus; capite prothoraceque profunde punctatis; thorace transverso, basin versus angustato, angulis anticis

Digitized by Google

incrassatis; elytris haud truncatis punctato-striatis, fascia nigra ultra medium angulata. — Long. 3 1/2 mill.

Brillant, d'un testacé jaunâtre, couvert d'une pubescence flave mêlée, sur le prothorax et sur les côtés des élytres, de poils épineux roussâtres. Tête et prothorax à ponctuation profonde médiocrement serrée; strie interantennaire bien marquée. Prothorax transversal, près d'une fois plus large en avant qu'à la base; bords latéraux sensiblement parallèles dans la moitié antérieure; angles antérieurs dilatés et obtusément denticulés. Élytres atténuées vers le sommet, non tronquées et couvrant entièrement l'abdomen, présentant au delà du milieu une bande noire transversale et anguleuse; stries peu profondes, très-fortement ponctuées. Dessous testacé.

Colombie : Ambaléma, Cartágo, Honda; Caracas. (Collection R. Oberthür.)

Digitized by Google

Notice nécrologique sur Jean-Étienne BERCE

Par M. A.-L. CLÉMENT.

(Séance du 28 Juillet 1880.)

Messieurs, dans votre séance du 14 janvier, vous avez bien voulu me charger de faire une notice nécrologique sur notre regretté collègue Berce. Je viens aujourd'hui remplir cette mission, en vous priant de m'excuser d'avoir tant tardé pour répondre à votre désir.

Berce (Jean-Étienne) naquit à Saint-Dié, dans le département des Vosges, le 24 avril 1803. Orphelin de bonne heure (car il perdit son père à l'âge de cinq ans et n'en avait que onze quand sa mère mourut), un oncle établi à Paris le recueillit ; puis, lui ayant fait faire ses études à Bourg-la-Reine, le prit à son atelier pour lui enseigner la gravure héraldique, art dans lequel il excellait, et l'élève ne tarda pas à marcher sur les traces de son maître.

Berce se maria le 7 septembre 1824 (c'est de cette époque que semblent dater ses premières études entomologiques) et devint veuf le 2 juin 1863. Profondément touché dans ses affections, ne trouvant de consolation que dans le travail, il s'y livra plus assidûment que jamais, et se retira complétement dans sa jolie propriété de Fontainebleau, où il comptait désormais finir ses jours, absorbé tout entier par le culte de la nature. Mais des revers de fortune devaient bientôt l'assaillir. Victime de la mauvaise foi d'autrui (lui qui était si droit et si honnête), force lui fut de quitter cette chère retraite en 1871, après avoir cruellement souffert de l'occupation allemande.

Il vint alors à Clamart. Là, une nouvelle installation coquette, à proximité du bois, le consola de Fontainebleau. Mais, la mauvaise fortune le poursuivant toujours, il dut de nouveau abandonner ses rêves pour venir habiter Paris, qu'il quitta bientôt pour Saint-Mandé : c'était en 1874. Hélas ! il n'y resta pas longtemps, et, en 1877, revint définitivement à Paris.

Dans ses diverses résidences, Berce, chassant avec beaucoup d'activité, fit connaître un grand nombre d'espèces signalées alors pour la première fois comme faisant partie de la faune parisienne.

Digitized by Google

Il aimait volontiers parler de ses voyages. Après avoir beaucoup chassé aux environs de Paris, à une époque où l'entomologiste y rencontrait encore un grand nombre d'espèces aujourd'hui disparues, il entreprit des excursions lointaines.

Lié d'amitié avec Feisthamel, garde général au bois de Vincennes, il explora tout particulièrement cette localité ; et la forêt de Fontainebleau, qui contribua pour une si large part à enrichir sa collection, n'avait plus de secrets pour lui; il la parcourait fréquemment accompagné de Dennecourt, qui lui dédia plus tard une magnifique roche.

En 1846, ayant fait un voyage à Hyères et à Cette, il eut la bonne fortune d'en rapporter une espèce nouvelle du genre *Naclia* et la nomma *servula*.

En 1863, notre regretté collègue suivait la Société botanique en Savoie, au mont Cenis et dans l'Italie septentrionale, avec son ami le docteur Boisduval, qui devait le suivre de si près dans la tombe, laissant parmi nous un vide qui ne se remplira jamais.

Plus tard il explora les environs de Bar, de Troyes, de Soissons et de Saint-Dié, sa ville natale, et accompagna bien des fois notre Société dans les lointaines excursions qu'elle faisait alors chaque année.

Depuis son retour à Paris, quoique ne chassant plus guère, Berce ne cessa jamais d'élever des chenilles, et, pendant ses dernières années, tous ses loisirs étaient consacrés à l'éducation d'espèces sericigènes exotiques qui l'intéressaient alors tout particulièrement et sur lesquelles il publia dans le Bulletin de la Société d'Acclimatation des mémoires du plus haut intérêt, qui attirèrent l'attention de la Commission des récompenses. Cette Société lui décerna, en 1873, un prix de 300 francs pour une éducation d'*Attacus Yama-Maï* couronnée de succès, quand partout, cette année-là, on avait échoué; puis, en 1875, une médaille de première classe pour ses éducations, pendant cinq générations consécutives, de métis d'*Attacus Yama-Maï* et *Pernyi;* et enfin, en 1879, un nouveau prix pour une éducation d'*Attacus Cecropia.* Il dirigea aussi pendant quelques années la magnanerie que possédait le Jardin d'Acclimatation.

Nous n'insisterons pas ici sur les nombreuses relations scientifiques de Berce; son intéressante collection, que nous avons vu avec peine passer à l'étranger, en dirait long à ce sujet. Rambur, Lederer, Mannerheim, lui envoyèrent nombre d'espèces de la plus grande rareté, recueillies sur les points les plus éloignés de l'Europe, et quantités de Lépidoptères intéres-

Digitized by Google

sants lui étaient journellement adressés par les entomologistes de toute la France.

Il ne se borna pas à recueillir des Lépidoptères et chassa aussi, surtout à Fontainebleau, les Coléoptères, dont il possédait une belle collection d'espèces européennes qu'il a léguée à son petit-fils, notre collègue, M. Édouard Monnot.

Les travaux scientifiques de Berce, difficiles à apprécier, consistent en un assez grand nombre de communications faites à nos séances et de notices publiées dans divers recueils, notamment dans les Petites Nouvelles entomologiques.

Il collabora au *Guide de l'Amateur d'Insectes*, qui a déjà quatre éditions et rend journellement de si grands services aux débutants.

Son *Guide de l'Éleveur de Chenilles*, également écrit tout spécialement à l'usage des commençants, est plein de renseignements précis que lui suggéra sa grande expérience en la matière.

Mais son œuvre capitale est la *Faune des Lépidoptères de France*, que nous n'avons pas à juger ici après l'appréciation que vous en avez faite vous-mêmes en décernant à son auteur le Prix Dollfus, dont il fut le premier lauréat. Le premier volume de cet ouvrage parut en 1867. Nous sommes heureux de pouvoir relever ici quelques lignes de l'excellent rapport qui vous fut alors présenté par M. Maurice Girard : « M. Berce, « disait ce rapport, est un vétéran de l'entomologie, et son Histoire des « Papillons de France est comme le couronnement d'une vie consacrée « tout entière à l'étude de cet ordre d'insectes. La famille des Géomé- « trides, qui forme le volume publié en 1873, est un travail très-soigné, « rempli de bonnes descriptions. Ce volume a été précédé de quatre « autres, de manière à compléter une œuvre importante et qui rendra de « grands services. » Nous ajouterons qu'un sixième volume, dont le mérite égale celui des cinq premiers, est venu depuis augmenter encore la valeur de cet intéressant ouvrage. La Commission concluait en vous proposant Berce comme seul candidat au Prix Dollfus en 1873, et c'est à une grande majorité que vous avez adopté ces conclusions, malgré le mérite incontestable de ses concurrents, MM. de Marseul et Fauvel, qui s'étaient également présentés cette année-là et qui ont été couronnés depuis. Ceci nous dispense de tout éloge; nous dirons seulement que l'appréciation de M. le Rapporteur relativement au volume récompensé s'applique sans réserve à l'ouvrage tout entier.

Berce, Messieurs, était en effet un vétéran, et fut admis membre de la

Digitized by Google

Société entomologique de France le 6 octobre 1835, sous la présidence du baron Walckenaer. Il aimait la Société et contribua beaucoup à ses progrès. Son assiduité à ses séances était remarquable; aussi, en 1867, songea-t-elle à lui donner un témoignage de sympathie et d'estime en le nommant président, honneur auquel il fut extrêmement sensible.

Malgré ses soixante-dix-sept ans, Berce était jeune encore quand la mort vint le surprendre le 29 décembre 1879. Rien ne pouvait faire prévoir une fin aussi prochaine chez l'homme qui, quelques jours auparavant, assistait à notre séance, plein de verve et d'entrain. Un refroidissement, contracté par ce rude hiver qui devait tout éprouver, l'emporta en quelques jours, sans que la plupart de ses amis eussent même le temps de venir lui serrer une dernière fois la main. A sa dernière heure, la mauvaise fortune le poursuivait encore : les billets de faire part qui devaient nous annoncer la triste nouvelle vinrent se mêler à cette correspondance exubérante que reçoivent chaque année à semblable époque tous les bureaux de poste; et il en résulta que quelques rares privilégiés furent seuls informés à temps pour avoir la consolation de l'accompagner à sa dernière demeure.

Berce, Messieurs, ne fut pas seulement un entomologiste distingué, les travaux les plus divers occupèrent constamment son esprit.

Nous le voyons, au moment de la découverte du daguerréotype, obtenir des épreuves remarquables par leur netteté et d'une préparation si parfaite que nous les retrouvons encore aujourd'hui admirablement conservées. Il s'occupa beaucoup aussi de galvanoplastie et obtint par ce procédé des reproductions de bronzes anciens, de sceaux et de médailles qui sont de véritables objets d'art exécutés avec une telle habileté qu'il devient parfois difficile de discerner l'original de la copie.

Berce, d'ailleurs, était par dessus tout un artiste, esprit fin et délicat, admirateur sincère des grands maîtres qu'il savait apprécier avec la justesse et l'impartialité qui faisaient le fond de son caractère, et tout ce qui touchait à l'art d'une manière quelconque l'intéressait au même point que l'entomologie. Son mérite, vous le savez, n'avait d'égal que sa complaisance que vous avez tous pu apprécier bien des fois, aussi laisse-t-il parmi nous les plus vifs regrets et un souvenir ineffaçable.

Digitized by Google

Remarques sur des Aberrations de l'ATTACUS PERNYI

Par M. A.-L. CLÉMENT.

(Séance du 24 Décembre 1879.)

J'ai l'honneur de présenter à la Société une série d'aberrations de l'*Attacus Pernyi*, remarquables en ce qu'ici ce n'est plus la couleur, mais la forme même des ailes qui est modifiée.

La première de ces aberrations montre sur le bord marginal de chaque aile une échancrure située près de l'angle apical. Ces quatre échancrures sont placées symétriquement à gauche et à droite, et celles des ailes inférieures sont beaucoup plus profondes que celles des supérieures. La figure ci-jointe en donne une idée parfaitement exacte.

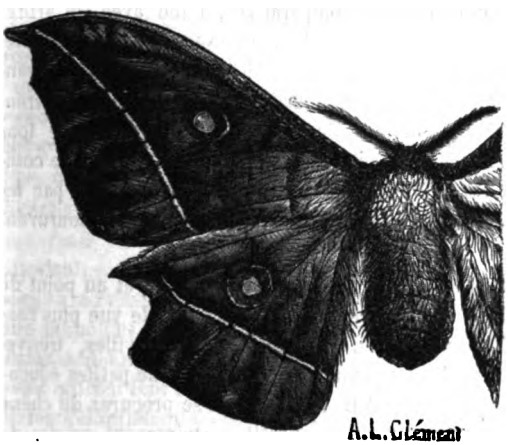

La deuxième de ces aberrations montre seulement trois échancrures. Elle est semblable à la première, sauf que l'aile supérieure droite n'est pas modifiée.

La troisième aberration ne montre qu'une seule échancrure à l'aile inférieure gauche, et la quatrième également une seule échancrure, mais située à l'aile inférieure droite. Les échancrures de ces deux dernières aberrations sont exactement semblables comme forme et comme situation à celles qui leur correspondent dans les deux premières, de sorte qu'elles établissent le passage entre celles-ci et le type ordinaire.

Digitized by Google

M. Maurice Girard a communiqué à la Société d'Acclimatation, il y a environ un an, deux aberrations présentant quelque analogie avec celles qui font l'objet de cette note, mais qui pourtant en diffèrent notablement, et il faisait judicieusement remarquer tout l'intérêt que présentent chez les Lépidoptères les modifications dans la forme des ailes, cette forme ayant souvent servi de caractère pour la classification (et j'ajouterai aussi pour la détermination) de ces insectes. La première aberration de notre collègue appartenait à l'*Attacus Yama-Maï*, l'autre à l'*Attacus Pernyi*, de même que les nôtres, et font, je crois, partie de la collection du Muséum.

J'ai obtenu ces quatre aberrations d'une éducation tardive faite dans des conditions qui, je crois, méritent d'être signalées.

Je reçus, l'automne dernier, de la Société d'Acclimatation, une boîte contenant des œufs en pleine éclosion de l'*Attacus Pernyi*. La saison était trop avancée pour pouvoir compter sur le chêne, qui allait devenir nécessaire pour élever ces jeunes chenilles, aussi tentai-je de les nourrir avec d'autres plantes. Le prunier fut la seule qu'elles se résignèrent à manger, et je pus faire ainsi deux éducations comparatives, l'une avec cet arbre, l'autre avec du chêne. Le résultat de ce double élevage fut des plus intéressants : les chenilles qui mangeaient le prunier se développèrent beaucoup plus rapidement que celles qui mangeaient le chêne; elles atteignirent une taille bien supérieure, filèrent de bonne heure, et lorsque tous leurs cocons furent terminés, les chenilles élevées avec du chêne commençaient seulement les leurs; aussi, la plupart, engourdies par les premiers froids, languirent jusque vers la fin de décembre et moururent sans avoir pu donner de cocons.

Cette double éducation ne présente pas un grand intérêt au point de vue sericicole, mais il n'en est pas de même à un point de vue plus restreint, car nombre d'entomologistes, habitant les grandes villes, trouveront toujours dans leur jardin du prunier pour suffire à de petites éducations, alors qu'il leur serait souvent très-difficile de se procurer du chêne en quantité suffisante; et le prunier pourrait certainement rendre de grands services pour le grainage de l'*Attacus Pernyi*, qui, dans certaines localités, s'élève aujourd'hui sur une assez grande échelle, et dont la soie pourrait certainement rendre à l'industrie des services très-importants.

Digitized by Google

OBSERVATIONS

SUR LES

Métamorphoses de l'ATTACUS ATLAS

Par M. G.-A. POUJADE.

(Séance du 28 Janvier 1880.)

Au commencement du mois d'août 1878, M. Wailly, de Londres, reçut de Bangalore, ville située au sud de la péninsule de l'Inde, une trentaine d'œufs de l'*Attacus Atlas* Lin.; ils me furent confiés afin d'en tenter l'élevage.

Ces œufs sont elliptiques, légèrement déprimés, ayant 3 millimètres dans leur plus grand diamètre et 2 1/2 dans leur plus petit; ils sont d'une teinte rosée, avec de larges taches longitudinales brunes. Leur surface, vue à la loupe, est criblée de points enfoncés très-serrés et très-réguliers.

Les 9, 10 et 11 août, les petites chenilles vinrent à éclore; je leur donnai aussitôt de petites tiges d'épine-vinette (*Berberis vulgaris*) mises dans l'eau et dont elles entamèrent les feuilles sur les bords. Ces chenilles ont, à cette époque, environ 5 millimètres de longueur et paraissent noires avec des épines blanches, mais en réalité elles présentent sur un fond blanc des bandes transverses noires disposées par paires sur chaque segment et interrompues sur le dos. Ces bandes s'arrêtent sur les côtés; celles qui bordent les incisions sont fourchues vers la partie dorsale, les autres s'élargissent en descendant vers les stigmates et contournent les épines latérales placées au-dessous de ces organes. Les épines sont au nombre de quatre-vingt-trois : les cinq premiers segments en portent chacun huit, les cinq suivants six, le onzième cinq et le douzième huit; elles mesurent environ un demi-millimètre, excepté celles de la première paire dorsale du douzième segment et la paire caudale qui n'ont guère que la moitié de la longueur des autres, puis celles des dernières

Digitized by Google

rangées latérales des cinq premiers segments qui sont excessivement courtes. Toutes sont blanches comme le fond et munies de huit ou dix poils noirs qui, au sommet, forment une étoile de cinq ou six rayons presque de la longueur de l'épine elle-même. La tête et les pattes écailleuses sont d'un noir brillant, les pattes membraneuses et le ventre d'un gris ardoisé. Je les élevai en chambre en les plaçant autant que possible au soleil, et soir et matin je leur envoyai de l'eau en brouillard à l'aide d'un pulvérisateur, afin de leur donner la fraîcheur bienfaisante de la rosée des contrées chaudes qu'elles habitent. Je n'en perdis que trois à ce moment.

Le 18 août j'en vis qui cessèrent de manger, filèrent un peu de soie sur les feuilles pour s'y accrocher, et, courbant la partie antérieure de leur corps, soit à droite, soit à gauche, attendirent le moment de la première mue; le 22, toutes furent délivrées de cette crise, elles parurent alors bien différentes de leur premier âge : d'abord entièrement d'un blanc jaunâtre avec les épines latérales bleuâtres, elles furent bientôt couvertes d'une substance farineuse d'une blancheur éclatante; sur les côtés des second, troisième, quatrième, neuvième et dixième segments parurent des taches d'un rouge minium entourant les épines; ces dernières, tout en conservant la même disposition, devinrent relativement plus longues, avec les poils à peine visibles et blanchâtres; la tête, qui était noire, devint bai clair; les pattes écailleuses restèrent noires et les membraneuses bleuâtres; le dessous du corps, entre les premiers segments, fut d'un noir bleuâtre. Lorsqu'elles se disposèrent à muer une seconde fois, les 26 et 27 août, elles mesuraient de 9 à 11 millimètres de longueur.

Le troisième âge ne présenta pas de grandes différences : la tête s'orna de bandes blanches en forme de moustaches, tranchant sur le fond bai clair; la partie triangulaire des pattes anales parut tachée de rouge minium, et les épines latérales situées au-dessus des pattes se colorèrent en noir. Elles parvinrent alors à une longueur de 2 centimètres 1/2 environ. J'en perdis encore une à ce moment.

Vers le 1er septembre elles se préparèrent à la troisième mue, toujours en prenant la position déjà décrite. Lorsque ce moment pénible fut accompli, de notables changements s'opérèrent : les quatre épines médianes du premier anneau se raccourcirent considérablement, les huit épines du milieu des deux segments suivants disparurent pour faire place à des mamelons, de même que six épines du douzième segment; les

Digitized by Google

épines caudales persistèrent, mais furent très-courtes. La tête devint blanc verdâtre avec deux points bruns ; les pattes n'eurent qu'une légère teinte bleuâtre ; les épines latérales, qui étaient noirâtres à l'âge précédent, prirent une teinte plus bleue ; la partie triangulaire des pattes anales se colora en bleu ardoisé bordé de rouge orange, et les taches latérales rouges disparurent presque totalement. Enfin, sur le fond d'un blanc de neige se dessinèrent des lignes diagonales placées sur les flancs et formées d'un pointillé grisâtre très-léger. A ce moment je mélangeai des branches de prunier (*Prunus domesticus*) aux branches d'épine-vinette qui formaient leur nourriture habituelle et elles mangèrent indistinctement de l'un et de l'autre, puis, d'après les conseils de M. Wailly, pensant qu'elles profiteraient mieux avec le feuillage plus solide du prunier, je ne leur donnai que de ce dernier que j'arrosai toujours matin et soir d'eau en brouillard.

Les quatrièmes mues commencèrent le 9 septembre. Leurs couleurs changèrent un peu : d'abord d'un vert pomme avec les épines bleu clair lorsqu'elles venaient de quitter leur ancienne peau, cette couleur s'affaiblit un ou deux jours après et la sécrétion blanche parut sur le dos seulement, avec une ponctuation grisâtre s'accentuant en noir sur le dernier segment qui prit une teinte bleuâtre ; les épines latérales placées sous les stigmates noircirent plus ou moins aux extrémités, enfin les quatre épines du premier anneau et les épines caudales, qui s'étaient considérablement raccourcies après la troisième mue, disparurent pour faire place à de petits tubercules. Ces tubercules, ainsi que ceux des deuxième et troisième segments, sécrètent, lorsque la chenille est violemment heurtée ou jetée à terre, des gouttelettes d'une eau claire légèrement verdâtre et répandant une odeur assez forte analogue à celle des feuilles dont elle se nourrit. Ils présentent chacun, vus à la loupe, une série de six ou sept petites ouvertures arrondies.

Du 24 septembre au 16 octobre leur taille mesura 5 à 6 centimètres et elles effectuèrent leur cinquième mue. L'état maladif qui la précéda dura jusqu'à huit jours, assurément à cause de la température qui commençait à baisser. J'ai eu l'occasion à ce moment d'examiner l'opération de la mue : après s'être fortement pliée en deux, tantôt à droite, tantôt à gauche, au point de faire quitter de leur peau les premières pattes membraneuses, la chenille se raidit ensuite de toutes ses forces en rejetant sa tête en arrière, ne se tenant plus que par les quatre dernières paires

Digitized by Google

de pattes, puis cette tension extrême et le gonflement du corps firent craquer la vieille peau sur les côtés du thorax; enfin ces deux ouvertures s'agrandirent, l'ancienne tête tomba, et la chenille, par ses contorsions, se débarrassa de cette peau en la refoulant en arrière. Dans cet état, on voit distinctement les dépouilles des trachées entraînées par les stigmates, et les nouvelles épines se séparer des anciennes dans lesquelles elles étaient emboîtées.

Pendant ces pénibles crises, j'ai constaté que non-seulement les parties dures, telles que la tête, les pattes écailleuses, la couronne de crochets des pattes membraneuses et la partie triangulaire des pattes anales se développent soudainement et non par degrés lents comme le reste du corps, mais que les épines croissent aussi dans un temps très-court; en effet, ces parties, qui sont emboîtées les unes dans les autres sous la vieille peau, sont comprimées par celle-ci et sont fort courtes lorsqu'elles viennent d'en sortir; si à ce moment on les examine à la loupe, on les voit toutes plissées, puis, petit à petit, elles s'allongent jusqu'à ce qu'au bout d'une demi-heure environ elles acquièrent leur longueur complète qu'elles gardent intégralement jusqu'à la mue suivante. Si on les examine de nouveau à la loupe, on voit que leur surface est devenue lisse et complétement dépourvue de plis.

Au sixième âge, elles ne diffèrent ni en forme ni en couleur du cinquième. Elles acquirent de 8 à 9 centimètres de longueur lorsqu'elles furent prêtes à filer.

Les chenilles de l'*Attacus Atlas* sont fort tranquilles pendant toute leur évolution et ne passent d'une branche à l'autre que lorsque la première est épuisée. Soit qu'elles mangent ou qu'elles se reposent, elles se placent toujours sous les branches et très-souvent la tête en bas. Comme beaucoup d'autres chenilles, elles dévorent presque toujours leur vieille peau. Elles se nourrirent très-bien de feuilles de pêcher que je mêlais avec le prunier, mais ne voulurent plus toucher aux feuilles de *Berberis* dont elles vécurent si bien pendant leurs deux premiers âges.

Le 22 octobre, il y en eut qui se disposèrent à filer : après avoir cessé de manger et être restées immobiles pendant un ou deux jours, elles rendirent par la partie anale un liquide inodore brunâtre ou verdâtre et choisirent ensuite une ou plusieurs feuilles dont elles fixèrent solidement les pédicules en les entourant de soie, absolument comme la chenille de l'*Attacus Cynthia*, puis elles filèrent dans ces feuilles un cocon bien

Digitized by Google

opaque, assez dur et d'une soie blanche, brillante, qui devint bientôt terne et d'un roux clair. La forme de ce cocon est plus ou moins elliptique, l'ouverture est disposée en nasse, comme dans presque tous ceux des *Attacus*, et placée du côté du pédoncule de la feuille qui l'enveloppe. La soie qui le compose est très-solide, car, d'après M. l'abbé David, ancien missionnaire en Chine, les habitants de cet empire s'en confectionnent des ceintures très-résistantes.

Malheureusement cette éducation, qui jusque-là paraissait réussir, n'aboutit pas à bien. La saison trop avancée du climat parisien dans laquelle les chenilles sont écloses, devenant de plus en plus froide, fut cause de l'extrême lenteur avec laquelle ces insectes accomplirent les diverses phases de leur existence, et, malgré la température élevée qui leur fut procurée artificiellement, un certain nombre périrent au sixième âge, après avoir rendu par la partie anale une matière noirâtre, épaisse et fétide, obstruant l'ouverture; celles qui parvinrent à filer sont mortes sans se chrysalider, après avoir donné la plupart de fort petits cocons pour une espèce de si grande taille.

Les métamorphoses de ce bel *Attacus* ont été mentionnées par les auteurs suivants :

LAPORTE : *Actes de la Société Linnéenne de Bordeaux*, t. IV, 1830, p. 153, avec figure du cocon, pl. 1, fig. 2 et 3.

LE MÊME : *Bulletin des Sciences naturelles et de Géologie sous la direction du baron de Férussac*, t. XXII, 1830, p. 474.

VER HUELL : *De rups van den* Bombyx (Sat.) Atlas (*Tijdschrift voor Natuurlijke geschiedenis en physiologie*), Amsterdam, 1836, p. 28-30, pl. III, figures de la chenille adulte, du cocon et de la chrysalide.

T. HORSFIELD et F. MOORE : *Catalogue of the Lepidopterous insects in the Museum of natural History at the East-India House*, London, 1858-1859, t. II, p. 405, pl. 20, fig. 2 et 2 *a*.

A. BRAINE et MAURICE GIRARD : *L'Attacus Atlas, le géant des Papillons, son introduction en France*, extrait du Bulletin de la Société d'Acclimatation, juin 1873.

PHILIP-HENRY GOSSE, F. R. S. : *The Great Atlas moth of Asia* (*Attacus Atlas* Linn.), London, 1879, avec une planche représentant la chenille aux

Digitized by Google

quatrième et sixième âges, le cocon et la chrysalide. Dans cet ouvrage l'auteur décrit avec développements tous les âges de l'insecte et finit par déclarer que sur une éducation d'un grand nombre de chenilles il n'a pu obtenir un seul cocon.

EXPLICATION DES FIGURES DE LA PLANCHE 8e.

Fig. 1. Œuf de l'*Attacus Atlas.*

1 *a.* De d° grossi.

2. Chenille au 1er âge.

2 *a.* De grossie.

2 *b.* De grossie, vue en dessus.

2 *c.* Une de ses épines fortement grossie.

3. Chenille au 2e âge.

4. Chenille au 3e âge après une feuille de *Berberis.*

5. Chenille au 4e âge.

5 *a.* De se disposant à muer.

6. Chenille au 5e âge en train de muer.

7. Chenille au 6e âge venant de muer et présentant ses épines très-courtes et refoulées.

7 *a.* Partie antérieure de la même chenille une demi-heure après, montrant ses épines développées et allongées.

7 *b.* Une épine fortement grossie, au moment immédiat du changement de peau.

7 *c.* La même épine développée.

8. La chenille adulte au repos.

9. Le cocon suspendu à une tige de prunier.

Digitized by Google

Essai sur les JASSIDES Stål, Fieb.

ET

PLUS PARTICULIÈREMENT SUR LES Acocéphalides PUTON

Suite (1)

Par M. VICTOR SIGNORET.

(Séance du 28 Août 1878.)

Genre PHLEPSIUS Fieber. — Voir Annales 1880, p. 68 (96).

(Pl. 6e, fig. 55 à 62.)

1. PHL. LACERDÆ Signoret. — Voir page 69 (97).

2. PHL. BINOTATUS Fieb., Cat.; Put., Cat.

(Pl. 6e, fig. 56.)

Sarepta (Jakowleff). — Long. 6 mill.; larg. 2 mill. (coll. Lethierry et Puton, Reuter, Signoret). — Perse (Mlokosiewicz).

D'un jaune blanchâtre, linéolé et maculé de brun; ressemble à *Phl. intricatus* H. S., mais s'en distingue par la tête aussi large que le prothorax, par le bord comprimé formant arête arrondie, et par le sommet u dernier segment abdominal concave, sans lobe au milieu.

Tête arrondie, comprimée en avant, presque deux fois plus large entre les yeux que longue, plus longue au milieu que vers les yeux et présen-

(1) Voir Annales 1879 : 1re partie, p. 47; 2e partie, p. 259. — Annales 1880 : 3e partie, p. 41.

Digitized by Google

tant six macules noires, dont deux très-grandes et quatre petites, près du bord antérieur, celui-ci relevé, aplati; bimaculée et quelquefois noirâtre à la base du front. Ocelles sur le rebord, un peu éloignés des yeux. Front un peu plus long que large. Clypéus arrondi à l'extrémité et un peu plus large au sommet qu'à la base. Bord des joues très-oblique, très-largement arrondi vers l'angle, un peu sinueux avant, remontant presque droit après. Prothorax deux fois et demie plus large que long, très-finement strié, linéolé de brun, convexe en avant, les bords latéraux très-obliques, finissant en angle au-dessus de l'insertion des élytres, droit au-dessus de l'écusson. Celui-ci plus large que long, avec des macules noires à la base et deux petits points médians au-dessus du sillon transversal, quelquefois deux plus grands au delà de celui-ci. Élytres hyalines, avec des linéoles brun noirâtre; quelques macules le long du bord costal; trois ou quatre nervures transverses dans le champ marginal; dans les cellules anti-apicales, quelques nervures transverses supplémentaires; quatre cellules discoïdales, dont deux anti-apicales, et quatre cellules apicales, les deux internes plus claires, les deux externes plus maculées. Abdomen jaune, la base noirâtre. Pattes jaunes, les cuisses linéolées et ponctuées de noir, les spinules maculées de brun noir à la base.

♂. Dernier segment ventral plus long que le précédent, avec la valvule génitale étroite, formant un triangle à côtés égaux, les lames génitales le double plus longues et plus larges, angulairement arrondies au sommet et pubescentes. La base du premier segment noirâtre.

♀. Dernier segment ventral un peu plus long que le précédent, profondément concave, les angles un peu arrondis. Valvules longues, très-convexes sur les côtés, pubescentes. Oviducte les dépassant sensiblement. La base du dernier segment noirâtre.

3. PHL. INTRICATUS H. Schäff., Suites à Panz., fasc. 54, fig. 5. — *A. ornatus* Perris, Exc. Land., 1857, 94. — Kirshb., Cic. Wiesb., 1865; Sp., 5, 1. — *P. maculatus* Fieb., Neu. Gatt. und art. Hom. Verh., 1866 502 et 514, pl. VII, fig. 15.

(Pl. 6*, fig. 57.)

Europe méridionale. — Hongrie (H. Schäff.); Gênes (coll. Puton); Landes (coll. Perris et la mienne). — Long. 5 mill., larg. 2 mill.

Digitized by Google

D'un blanc hyalin réticulé et maculé de brun roussâtre quelquefois presque noir.

Tête angulairement arrondie en avant, avec le rebord arrondi, sans ligne de démarcation entre le vertex et le front, ce qui la rapproche des *Allygus*, ainsi que la forme de la tête, mais s'en éloignant par la position de l'ocelle sur la tranche de la tête et très-près des yeux. Vertex un peu plus long ou de même longueur que la moitié de l'espace entre les yeux, présentant deux macules en avant, deux autres, plus larges, plus foncées, en arrière, celles-ci quelquefois réunies au sommet. Front plus long que large, avec des linéoles irrégulièrement disposées, surtout à la base, les sutures latérales presque droites; faiblement convexe, avec une sinuosité au tiers supérieur, à l'insertion des antennes. Clypéus spatuliforme, plus long que large. Joues avec le sommet formant un angle obtus arrondi au milieu, sinueux en avant, remontant en ligne droite vers l'œil, où il forme un angle rentrant avec la pièce sous-oculaire. Prothorax très-large, pas plus long que le vertex ou l'écusson, finement ponctué et strié transversalement, jaune plus ou moins fortement linéolé ou maculé de brun. Écusson plus large que long, brun avec des macules jaunes, ou jaune avec des macules brunes, suivant les exemplaires. Élytres d'un blanc hyalin linéolé et maculé de brun; dans les types foncés, les nervures sont très-ponctuées de noir, et le long de la côté externe, à cheval sur des nervures transverses, on voit cinq ou six macules larges; dans des individus il y a sur la suture des places entièrement libres, formant, avec celles de l'autre élytre, des macules hyalines au nombre de deux ou trois. Ailes légèrement enfumées à l'extrémité. Pattes jaunes, linéolées et pointillées de noir sur les cuisses; celles-ci, au bord postérieur, très-finement épineuses, les tibias fortement épineux, surtout les postérieurs qui sont aplatis et présentent à la base de chaque spinule une macule noirâtre. Abdomen jaune en dessous, un peu brunâtre à la base ventrale, noir en dessus, avec les bords latéraux jaunes.

♀. Dernier segment ventral plus long que le précédent, le bord fortement biconcave, formant trois lobes, dont le médian très-faiblement échancré au sommet. Valvule une demi-fois plus longue que large, faiblement pubescente. Oviducte les dépassant à peine.

Nous ne connaissons pas le mâle de cette espèce.

Digitized by Google

4. PHL. VIRIDINERVIS Kirschb. — *Cicada* Wiesb. (1865), 97, 29.

(Pl. 6ᵉ, fig. 58, Fieb.)

Syracuse (Kchb.). — Long. 6 mill.

Cette espèce, d'après la description et la figure de Fieber, doit se rapprocher beaucoup du *Phl. filigranus* de Scott, et n'en diffère que par l'absence de la ponctuation sur les nervures et dans les cellules des élytres, ponctuation qui n'est indiquée ni dans la figure de Fieber, ni dans la description de Kirschbaum.

D'un jaune pâle plus ou moins nuancé d'une teinte plus foncée. Élytres à peine colorées, transparentes, avec les nervures vertes.

Tête arrondie en avant, un peu plus large au milieu que vers les yeux, présentant au sommet deux petits points noirs. Front presque deux fois plus long que large, les sutures peu arquées. Angle des joues à peine arrondi au milieu. Clypéus un peu plus large au sommet qu'à la base. Prothorax avec deux bandes longitudinales et le bord antérieur un peu plus foncés; deux très-petits points vers le bord antérieur et quelques-uns sur le disque des individus mâles. Écusson avec des espaces aux angles basilaires plus foncés et deux petits points médians noirs. Élytres hyalines, avec les nervures vertes, un peu plus foncées vers le milieu ; des nervures nombreuses dans la cellule marginale ; le bord apical brunâtre et un point noir dans les trois cellules apicales externes. Abdomen jaune en dessous, noirâtre en dessus.

♂. Dernier segment ventral un peu plus long que le précédent. Valvule génitale triangulaire, presque aussi longue que large, les lames génitales le double plus longues, les côtés arrondis et pubescents, l'hypopygium très-court, avec un prolongement le long des lames génitales et une échancrure en dessus pour le tube anal, presque entièrement libre. C'est surtout par ce caractère que les deux espèces paraissent différer, celle du *filigranus* de Scott présentant un hypopygium circulairement arrondi sur le côté avec l'échancrure anale beaucoup plus grande et sans le prolongement le long des lames, ce qui donne une échancrure latérale profonde.

♀. Dernier segment ventral plus de deux fois plus long que le précé-

Digitized by Google

dent et profondément échancré, l'échancrure atteignant presque le milieu du segment, les valvules très-grandes, pubescentes et ponctuées de points noirs. Sur chaque connexivum un point noir.

5. PHL. GUTTATUS Fieb. — *Platymetopius guttatus* Fieb. (1869), Verhandl. K. K. Zool. Bot. Gesselsc. Wien., p. 202, tab. VI, fig. 63; Cat. (1870). — Puton, Cat. (1875).

(Pl. 6e, fig. 59.)

Paris. — Long. 7 mill. — Allem., Fieb. (coll. Lethierry et la mienne).

Cette espèce, que Fieber indique comme devant être dans les *Platymetopius*, sera mieux placé avec les *Phlepsius*, ne réservant pour le premier que les espèces dont la tête est franchement anguleuse en avant; elle se rapproche, du reste, par la tête et par tous les caractères, des *Phlepsius viridinervis* et *filigranus*.

D'un jaune pâle, avec des gouttes blanches dans les cellules, le fond de l'élytre qui entoure ces macules, un peu plus foncé que les nervures mêmes.

Tête de même largeur que le prothorax. Vertex angulairement arrondi en avant, de même longueur que la moitié de l'espace entre les yeux à la base; de chaque côté de la ligne médiane, qui est pâle, une bande un peu plus foncée. Rebord de la tête aigu-arrondi, avec une dépression à la base du front. Celui-ci plus long que large à la base, les sutures convexes au sommet, concaves au niveau des antennes, les sillons à peine visibles, le milieu du front très-convexe au sommet, concave vers la base. Clypéus spatuliforme. Joues larges, le bord à peine sinueux, l'angle arrondi, très-près de la pièce sous-oculaire qui est largement arrondie. Prothorax un peu plus long que le vertex, finement rugueux transversalement, les côtés arrondis, le bord antérieur convexe, le postérieur faiblement concave au-dessus de l'écusson. Écusson plus large que long. Élytres longues, faiblement rebordées et ayant six cellules discoïdales, la cellule anti-apicale externe présentant une transverse au milieu; la cellule marginale offre sept transverses, avec une cellule uni-ocellée de blanc au milieu; les cellules apicales sont longues, avec les nervures plus

Digitized by Google

ou moins courbes ; dans le clavus, plusieurs nervures transverses. Ailes d'un blanc hyalin. Abdomen jaune, plus vif en dessus qu'en dessous.

♀. Dernier segment ventral trois à quatre fois plus long que le précédent, fortement échancré au milieu, les angles arrondis et présentant au milieu de l'échancrure une fente qui dépasse les trois quarts du segment. Valvules longues, pubescentes, atteignant l'extrémité de l'oviducte, le connexivum du dernier segment atteignant le milieu des valvules.

♂. Inconnu pour nous.

Cette espèce, avec le *viridinervis* et le *filigranus*, forme une série à part par l'absence des réticulations sur lesquelles le genre est fondé, et qui, en somme, ne sont que des traits colorés et non des nervures.

6. PHL. OBSOLETUS Fieb.

(Pl. 6ᵉ, fig. 60.)

Long. 7 mill.; larg. 2 mill. — Sarepta (Fieb.), coll. Lethierry; Caucase (Mlokosiewicz), coll. Signoret.

Cette espèce est très-voisine du *P. guttatus*, et, comme lui, Fieber le place dans les *Platymetopius*; mais, par la tête et la position des ocelles, c'est un véritable *Phlepsius*.

D'un jaune pâle, avec des taches brunâtres, pâles. Élytres brun pâle, avec de nombreuses nervures transverses et les nervures ordinaires jaune pâle; dans chacune des cellules que forment toutes ces nervures, un ou deux espaces ocellés pâles, comme dans *guttatus*, dont il diffère par deux petits points médians noirs sur le bord de la tête; dans quelques exemplaires, entre ces deux points médians et les yeux, deux autres points se voient quelquefois, ou même ces points disparaissent. Mais c'est surtout par le dernier segment ventral que cette espèce diffère de l'autre. Le bord du segment est lobé, avec une petite échancrure au milieu, et de ce lobe, qui occupe le tiers de l'espace transverse, une forte échancrure, les angles latéraux très-arrondis, en sorte que le dernier segment est comme trilobé et une demi-fois plus long que le précédent.

Le mâle de cette espèce nous est inconnu.

Digitized by Google

7. PHL. FILIGRANUS Scott, Ent. Month. Mag., 1876, 84.

(Pl. 6°, fig. 61.)

♂, ♀. Long. 5 mill. — Nîmes (coll. Scott et Signoret); Gênes (coll. Puton). — Reçu ce dernier sous le nom de *viridinervis*.

Blanc jaune nuancé de plus pâle et de plus foncé, avec les nervures des élytres jaunes, finement ponctuées de brun noir et présentant des transverses nombreuses dans la cellule marginale et dans les cellules anti-apicales.

Tête arrondie en avant. Vertex plus long au milieu que vers les yeux, légèrement concave vers le bord antérieur, qui est relevé, arrondi, et offre les ocelles très-près des yeux. Front plus long que large, les sutures concaves vers les antennes, convexes vers le clypéus; celui-ci spatuliforme. Lora très-arrondi. Joues arrondies, sinueuses, avec l'angle largement arrondi; une faible échancrure en dessous des yeux, sur la suture du lora, au tiers inférieur; en dessous, près des yeux et à l'angle de l'échancrure, un petit point noir; au sommet de la tête, de chaque côté de la ligne médiane, un point noir. Le vertex est nuancé de plus pâle, le front également, mais avec une ligne médiane et les sillons jaune pâle. Le protherax est arrondi en avant, faiblement brunâtre, avec le bord antérieur et le disque nuancé de blanc. Écusson d'un blanc jaunâtre, avec les angles basilaires plus foncés. Élytres blanches, avec toutes les nervures et les transverses jaunes, présentant une très-fine ponctuation noire dans les cellules. Sur le corium il y a des espaces avec des agglomérations de très-petits points noirs, qui, sur le clavus et même le corium, forment des lignes sinueuses circonscrivant des espaces blancs. Dans les deux cellules apicales médianes on voit un point noir plus grand, et le bord apical présente une ligne noirâtre. Abdomen jaune pâle en dessous; dos noir, avec les segmentations jaunes.

♂. Dernier segment ventral un peu plus long que le précédent. Valvule génitale triangulaire, plus longue que le dernier segment. Lames génitales dépassant de moitié la valvule, pubescentes au bord. Hypopygium court, convexe, arrondi au bord, avec une large échancrure pour le tube anal, lequel envoie un appendice vers les lames génitales, en arrière de celles-ci, les styles latéraux atteignant presque l'extrémité des lames

Digitized by Google

génitales. Le tube anal est long, noir, avec un tubercule jaune en dessus. Style anal dépassant légèrement et pubescent.

♀. Dernier segment le double plus long que le précédent et forman un bord arrondi avec une échancrure médiane.

8. PHL. RETICULATUS Fieb., Cat., et Put., Cat., 1875.

(Pl. 6e, fig. 62.)

Long. 6 mill. — Sarepta (coll. Puton).

Jaune clair, avec de nombreuses linéoles brunes sur le prothorax, le front et les élytres.

Tête un peu plus étroite que le prothorax, un peu relevée en avant et présentant sur le bord même deux macules allongées, médianes; de chaque côté, deux ou quatre petits points noirs; en dessous, une fascie brune. Vertex un peu concave en avant, plus long au milieu que vers les yeux et plus long que la moitié de l'espace entre les yeux. Front avec quatre points noirs à la base et des linéoles transverses brunes; plus long que large. Clypéus spatuliforme. Joues convexes, faiblement anguleuses au milieu du bord. Antennes insérées près de la suture, au milieu de l'espace du clypéus au bord de la tête. Ocelles très-près des yeux, sur le bord même. Prothorax deux fois et demie plus large que long, à peine aussi long que l'écusson, finement strié transversalement et linéolé de brun; bord antérieur convexe, bord scutellaire droit, les bords latéraux anguleusement arrondis. Écusson avec les angles, une tache médiane et deux points médians bruns. Élytres jaune pâle, avec des linéoles très-fines, brunes, et quatre à cinq transverses dans le champ marginal, formant quatre à cinq cellules marginales ayant chacune une macule près du bord. Ailes blanches. Abdomen jaune, avec la base des segments dorsaux plus ou moins noire, la base du premier segment ventral noire, le reste jaune. Pattes jaunes, ponctuées de noir à la base des spinules des tibias et linéolées de noir sur les cuisses. Une ligne noire sur la face supérieure des tibias postérieurs.

♂. Dernier segment ventral une demi-fois plus long que le précédent. Valvule génitale triangulaire, aussi longue que le dernier segment. Lames génitales le double plus longues, arrondies sur les côtés, angu-

Digitized by Google

leuses à l'extrémité et fortement pubescentes sur les bords. Hypopygium plus court, large; échancré sur le dos pour le passage du tube anal; celui-ci relevé, arrondi, laissant dépasser de très-peu le style anal. Sur le côté de l'hypopygium on voit un grand nombre de poils épineux qui, par leur longueur, cachent les autres organes.

♀. Dernier segment plus long que le précédent sur les côtés seulement et fortement échancré au milieu. Valvules très-longues, près de cinq fois plus longues que le dernier segment, très-légèrement pubescentes; l'oviducte les dépassant de près d'un cinquième.

Nous devons à M. Puton et à M. Lethierry la communication de la plupart de ces espèces assez rares.

Genre SIVA Spin., Tav. Sinot., 1852, 167.

(Pl. 6ᵉ, fig. 63 et 64.)

Corps ovalaire, un peu déprimé. Tête plus étroite que le prothorax, courte, angulairement arrondie en avant, le bord arrondi, un peu aigu, mais non foliacé. Vertex horizontal, plus large que long. Front plus long que large. Clypéus spatuliforme. Joues larges, avec l'angle plus ou moins anguleux et plus ou moins échancré. Thorax deux fois plus large que long, finement échancré, convexe en avant, presque droit au-dessus de l'écusson, les angles latéraux angulairement arrondis. Écusson un peu plus large que long. Élytres un peu plus longues que l'abdomen, un peu en recouvrement, le sommet étroit, avec les nervures irrégulières, réticulées.

1. Siva gravis Stål, Af. Vet. Ak. Forh., 1858, 450, 1, et Hemipt. Afric., 1866, IV, 112, 1.

(Pl. 6ᵉ, fig. 63.)

Old Calabar. — Long. ♀ 15 mill. (coll. Dohrn et Signoret).

D'un jaune plus ou moins brun ou pâle, avec deux macules au bord antérieur du vertex, strié obliquement sur celui-ci et très-fortement en travers sur le prothorax, les élytres rugueuses, les nervures fortes, les

Digitized by Google

cellules fortement ponctuées; quelques nervures transverses dans les cellules apicales et anti-apicales. Une teinte un peu plus foncée au sommet du clavus.

Cette espèce ressemble beaucoup à la *strigicollis*, dont elle diffère par la grandeur, par l'aspect plus obtus, par les sillons plus fortement prononcés, par la plus forte ponctuation des cellules, par les nervures transverses de la portion apicale des élytres beaucoup moins nombreuses, et surtout par la forme de la face, dont le front est beaucoup plus long, plus aplati sur les côtés; le clypéus est plutôt en forme de cône que spatuliforme; le rostre est moins long; l'angle du sommet des joues est presque droit, sinueux, concave depuis le clypéus et après l'angle remontant vers l'œil pour se porter obliquement à l'angle externe de la pièce sous-oculaire. En examinant les deux figures de la face de ces deux espèces on jugera mieux de la différence que par n'importe quelle description.

♀. Dernier segment ventral un peu plus long que le précédent, très-sinueux, les angles latéraux angulairement arrondis, le milieu concave et de chaque côté une sinuosité. Valvules courtes, robustes, le sommet très-obtus, l'oviducte moins long que celles-ci.

2. Siva strigicollis Spin., Tav. Sinot., 1852, 53, p. 127.

S. costalis Stål, Ann. Soc. ent. Fr., 1864, p. 66.

(Pl. 6e, fig. 64.)

Coromandel (Spin.). — Long. 10 à 11 mill. — Ind. (coll. Distant, de Londres); Manille (coll. Mus. Stockh.).

D'un jaune très-pâle, avec deux taches noires sur le sommet du vertex et une au sommet du clavus. Tête et prothorax striés transversalement.

Tête plus étroite que le prothorax, arrondie en avant, le bord même épaissi et réfléchi, avec deux petites macules médianes noires, une ligne médiane et les stries transverses légères, la largeur entre les yeux un peu moins grande que les deux yeux réunis. Face striée transversalement, plus obliquement et plus fortement sur les côtés. Front plus long que large, aplati à la base, plus convexe au sommet, les sillons et la base d'un jaune citron plus vif. Joues avec des stries circulaires parallèles au bord supérieur, qui est circulaire, sinueux légèrement au-dessous des

Digitized by Google

yeux, la portion sous-oculaire et sous-antennaire lisse. Clypéus deux fois plus long que large, largement spatuliforme au sommet, strié transversalement et un peu caréné à la base. Lora plus long que large. Prothorax deux fois plus large que long, fortement et presque parallèlement sillonné, le bord antérieur légèrement convexe, les côtés obliques et le bord postérieur presque droit, les angles obliques. Écusson plus large que long, avec trois espaces limités aux angles, ceux de la base presque lisses, celui du sommet fortement strié transversalement. Élytres rugueuses, ponctuées, plus longues que l'abdomen, les nervures fortes. — On retrouve les cinq cellules discoïdales et les apicales, mais au delà des deux discoïdales; ces cellules sont formées d'un assez grand nombre de transverses, comme dans le *S. costalis* Stål, ce qui nous fait penser que l'espèce de cet auteur n'est qu'une simple variété de couleur de celle-ci. — Ailes grandes, laiteuses, avec les nervures ordinaires. Poitrine jaune, avec des espaces plus pâles. Pattes jaunes, grandes, tous les fémurs aplatis, les tibias postérieurs très-épineux. Abdomen d'un jaune uniforme.

♂. Dernier segment ventral beaucoup plus grand que le précédent, mais moins large, pubescent, presque carré, avec le bord apical presque droit, un peu sinueux au milieu, les angles arrondis; recouvrant presque en entier les lames génitales et de moitié l'hypopygium, les premières très-étroites, légèrement pubescentes, le dernier formant deux valves à extrémité angulairement arrondie, et muni sur le disque et sur les côtés de rares poils épineux.

♀. Dernier segment ventral un peu plus long sur les côtés que le précédent, pas plus long au milieu, les angles latéraux aigus, arrondis à l'extrémité, le milieu concave, sans sinuosités, les valvules quatre fois plus longues, à peine pubescentes, dépassant un peu l'oviducte qui est court et comme englobé par l'extrémité dorsale des valvules, l'extrémité anale se laissant apercevoir de la partie ventrale et invisible de la partie dorsale.

Nous prenons le type de Stål comme femelle du *strigicollis* Spinola, ne trouvant pas de différence assez essentielle pour en former une espèce distincte, car elle ne varie que par les taches du bord vertical plus distinctes et par le moins grand nombre de transverses dans la portion apicale des élytres.

Digitized by Google

Genre TYLISSUS Stål, Hem. Philipp., Vet. Akad., 1870, 739.

(Pl. 6ᵉ, fig. 65.)

Par les ocelles placés sur le vertex aussi près de la ligne médiane que des yeux, par la face large et le front étroit, se rapproche plus des *Thamnotettix* que du genre *Tartessus*, auquel Stål le compare, et ce n'est que pour rappeler ce genre très-peu connu que nous l'intercalons ici, ayant une place libre sur la planche.

Tête transverse, arrondie, un peu aplatie en avant. Vertex trois fois plus large que long, les ocelles placés près du bord antérieur, à égale distance de la ligne médiane que des yeux. Face plus large que longue, les joues aussi larges que le front, celui-ci avec la suture atteignant le bord antérieur, sans sillons latéraux. Yeux très-grands. Antennes avec la soie très-longue et insérées sous un scrobe près du bord antérieur, presque au-dessus des yeux. Prothorax deux fois plus long que large, le bord antérieur arrondi, le postérieur presque droit. Écusson équilatéral. Élytres avec un limbe marginal très-large, occupant le sommet entier; cellules apicales très-obliques, dont deux seulement occupent l'étendue du limbe, les deux autres très-latérales, avec le sommet sur la côte externe; quatre cellules discoïdales, dont deux anti-apicales; deux transverses sur le clavus. Ailes avec la quatrième cellule apicale très-grande, les nervures longitudinales dirigées l'une en avant, comme généralement, l'autre, ou troisième secteur, dirigée en arrière. Le reste comme dans le genre *Thamnotettix*.

Tylissus nitens Stål, Hem. Philipp., Vet. Akad., 1870, 739.

(Pl. 6ᵉ, fig. 65.)

Philippines. — Long. ♀ 7 mill.; larg. 2 1/4 mill.

Jaune plus ou moins pâle, plus ou moins brunâtre, brillant.

Tête obtuse, arrondie, aplatie en avant, noire en dessus, linéolée de jaune; une ligne médiane transverse en avant, une partant de chaque ocelle pour se diriger vers les yeux; des points médians vers le bord

Digitized by Google

postérieur, et une tache près des yeux. Dessous noir d'un œil à l'autre sur le sommet du front; le lora, la moitié apicale des joues, la ligule, jaunes. Clypéus et rostre noirs. Prothorax d'un jaune brun, finement strié transversalement. Élytres hyalines, d'un jaune doré, la côte ponctuée de brun au-dessus d'une macule costale brunâtre, dans laquelle on observe des petites taches arrondies plus pâles; cette macule est plus obscure à la base et occupe le sommet de la première cellule marginale et presque entièrement la seconde costale, toute la première cellule anti-apicale et partie de la première discoïdale et de la seconde anti-apicale. On remarque une nuance enfumée avec une tache pâle sur le sommet de la cellule clavienne anale et partie du sommet de la cellule clavienne des élytres. — Il est probable qu'on trouverait des variétés formant une large fascie transverse par l'augmentation de cette teinte dans la cellule longitudinale discoïdale. — Ailes hyalines, un peu enfumées. Poitrine jaune. Pattes jaunes, avec les quatre tibias antérieurs un peu obscurs. Abdomen noirâtre en dessus, avec le sommet des segments jaune; jaune en dessous, avec la base des segments un peu brunâtre.

♀. Dernier segment plus étroit que le précédent, sinueux, avec une échancrure médiane et les angles arrondis. Valvules courtes, obtuses, dépassant l'oviducte.

Genre STEGELYTRA Mulsant et Rey, Opusc. (1855).

(Pl. 7ᵉ, fig. 66 à 68.)

Tête épaisse, moins large que le prothorax, angulairement arrondie en avant. Vertex excavé, plus fortement dans le mâle, beaucoup moins dans la femelle, presque aussi long que large entre les yeux. Yeux très-grands, arrondis et couchés sur le prothorax. Ocelles sur la tranche épaisse de la tête et très-près des yeux, ce qui nous fait mettre ce genre ici. Front très-long, étroit, convexe. Clypéus spatuliforme, lora allongé. Bord des joues très-oblique, à peine angulé vers le milieu. Prothorax beaucoup plus large que la tête, deux fois et demie plus large que long. Écusson plus large que long. Élytres larges, opaques, coriaces, les nervures à peine visibles et très-réticulées dans la femelle à partir du milieu. Pattes épineuses, surtout les postérieures.

Digitized by Google

1. ST. PSYMMITIMUS Amyot, Soc. ent. Fr., 1848, 416, spec. 476. — *St. atticeps* Mulsant et Rey, 1855. — Put., Cat. Reib.

(Pl. 7e, fig. 66.)

♂ et ♀. Long. 6 mill.; larg. 2 1/2 mill. — Gal. mer. (Rey); Nice (mihi).

D'un brun grisâtre, ruguleux. Élytres du mâle avec trois fascies blanchâtres, l'une scutellaire, l'autre au milieu, la troisième au-dessus des cellules apicales.

Tête angulairement arrondie en avant, les bords du vertex relevés en avant et sur les côtés. Vertex blanchâtre, noir dans la portion concave. Face pointillée de brun. Front plus long que large. Clypéus largement spatuliforme au sommet. Prothorax finement strié transversalement et finement ponctué de brun. Écusson brunâtre, blanc au sommet. Élytres (♂) jaune ponctué de brun et présentant trois fascies blanches un peu en relief, l'une le long du bord scutellaire, l'autre vers le milieu de l'élytre et la dernière au-dessus des cellules apicales, comme si l'on avait taché l'élytre avec de la céruse. Nervures distinctes dans toute l'étendue. Élytres (♀) jaunes, avec des nervures blanches ponctuées de brun, plus pâles généralement et ne présentant pas les fascies blanches, les nervures distinctes à la base et peu au delà du milieu, où alors elles deviennent réticulées. Poitrine brunâtre, avec les segmentations jaunes. Pattes jaunes, les cuisses largement maculées ou linéolées de noir, les tibias spinuleux, avec un point noirâtre à la base de chaque épine. Abdomen noir, le sommet des segments jaune, le segment basilaire en dessous jaune.

♂. Dernier segment ventral jaune, ainsi que la valvule génitale et les lames; pas plus long que le segment précédent. Valvules presque aussi longues, en arc de cercle au sommet, et les lames génitales trois fois plus longues, moins larges que l'hypopygium et arrondies à l'extrémité. Hypopygium plus large et plus long que les lames, ponctué et faiblement pubescent sur les côtés, dont le sommet est arrondi, un peu anguleux en dessus. Tube anal visible en dessus, court et relevé.

♀. Dernier segment ventral deux fois plus long que le précédent, protubérant et échancré au milieu, les angles latéraux obtus, arrondis. Val-

Digitized by Google

vales trois fois plus longues que le dernier segment, finement ponctuées faiblement pubescentes, l'oviducte ne les dépassant pas.

La couleur générale est plus pâle dans la femelle, et l'on ne voit aucune fascie sur les élytres; de plus, le vertex est moins creusé, par conséquent les bords moins carénés.

2. St. Bolivari Signoret.

(Pl. 7ᵉ, fig. 67.)

Long. 5 à 6 mill. — Espagne (Musée de Madrid et ma collection).

Ressemble beaucoup à la précédente. En diffère, pour le mâle : par les élytres moins tachés de blanc au bord scutellaire et par les cellules apicales beaucoup plus anastomosées et irrégulières, mais toutes les nervures ponctuées régulièrement de points blancs; par l'hypopygium, vu de côté, beaucoup plus large et échancré au sommet; par la valvule génitale présentant une dent au milieu; par les lames plus longues et échancrées sur les côtés; par la tache irrégulièrement linéolée de brun et par le vertex moins concave et unicolore; par le prothorax irrégulièrement maculé de blanchâtre avec rebord brunâtre; pour la femelle, dont les élytres sont blanchâtres avec les nervures très-irrégulières, et surtout par le dernier segment abdominal offrant de chaque côté une échancrure profonde. Sans cette différence très-sensible, et à part la couleur, nous aurions pensé avoir en main le mâle du *St. Putoni* Rey, que l'on ne connaît pas.

Cette espèce nous a été donnée par M. le docteur Bolivar, auquel nous nous faisons un devoir de la dédier. Elle a été récoltée à Bruneto, près Madrid.

3. St. Putoni Rey, Opusc. Ent., 16, 1875, 169.

(Pl. 7ᵉ, fig. 68.)

♀. Long. 5 mill. — Hyères (Rey) (coll. Put., Rey, Signoret et Mus. de Madrid.

D'un jaune pâle, avec le dos noir.

Digitized by Google

Tête anguleuse en avant. Vertex plat, mais paraissant concave par suite du rebord antérieur un peu relevé ; aussi long que large entre les yeux. Suture frontale plus parallèle, le front très-convexe. Prothorax ruguleux, finement strié transversalement. Écusson plus large que long, très-finement ponctué de noir, ainsi que le prothorax. Élytres larges, tronquées à l'extrémité et finement réticulées dans toute leur étendue, excepté la moitié basilaire de la cellule marginale. Ailes plus obtuses au sommet. Pattes jaunes, très-finement ponctuées de noir sur les cuisses et à la base des spinules des tibias.

♀. Dernier segment trois fois plus long que le précédent, circulairement arrondi au sommet, sans angles latéraux ; une petite échancrure au milieu. Valvules courtes, obtuses, finement pubescentes, l'oviducte ne les dépassant pas.

Cette espèce, dont nous ne connaissons pas le mâle, diffère essentiellement de la femelle précédente par la tête plus anguleuse en avant, par le vertex plus plat, et surtout par la réticulation générale des élytres, par les valvules plus courtes, plus obtuses, et par le dernier segment plus long que dans l'autre espèce, et dont le bord est arrondi, sans angles latéraux.

Genre DARDANIA Stål, Hemipt. Afric., 1866, vol. IV, 113.

(Pl. 7e, fig. 69.)

Corps épais, oblong. Tête courte, angulairement arrondie en avant. Vertex très-court, un peu plus long au milieu que vers les yeux, strié longitudinalement, plus de quatre fois plus large que long, le bord antérieur paraissant relevé, ce qui donne un aspect concave au vertex. Face large. Front un peu aplati, ruguleux. Clypéus plus long que large, caréné au milieu. Joues larges, avec l'angle très-arrondi. Yeux transversaux, deux fois plus larges que longs. Ocelles sur la tranche, placés au quart de a distance entre les yeux et le sommet de la tête. Rostre court. Prothorax transverse, plus de deux fois plus large que long, fortement rugueux, strié transversalement. Élytres demi-coriaces, les nervures irrégulières et obsolètes au sommet ; pas de limbe marginal et aspergées de points élevés plus ou moins confluents. L'on remarque ces mêmes points sur le

Digitized by Google

prothorax. Ailes avec cellules superflues. Pattes fortes, la pubescence courte et faible sur les antérieures, plus nombreuse et plus forte sur les postérieures. Abdomen large, épais, un peu plus court que les élytres.

D. GRANULOSA Stål, Hem. Afric., 1866, vol. IV, p. 213.

(Pl. 7ᵉ, fig. 69.)

Zanzibar. — ♀. Long. 10 à 12 mill. (collection Signoret).

D'un jaune olivâtre, avec les élytres rougeâtres, aspergées de granules jaunes plus ou moins confluentes, ainsi que sur le prothorax.

Tête plus large que le prothorax, angulairement arrondie en avant, le vertex plus large entre les yeux que ceux-ci réunis ; le long du bord antérieur, ainsi que le long du bord frontal, une dépression qui, en dessus, fait paraître le vertex concave ; celui-ci strié longitudinalement, Front un peu aplati, ruguleux, les sutures frontales obliques. Clypéus plus long que large, caréné au milieu et rugueux de chaque côté. Lora plus long que large, convexe au milieu, concave vers les bords du clypéus. Joues un peu obliques, sinueuses, avec l'angle très-arrondi et échancré en dessous des yeux. Ceux-ci très-larges et couchés obliquement sur le prothorax. Prothorax plus de deux fois plus large que long, fortement strié transversalement et présentant des pustules jaunes plus ou moins visibles suivant les individus. Écusson équilatéral, le sommet très-acuminé. Élytres sans membrane en recouvrement, un peu plus longues que l'abdomen, d'un brun rougeâtre, avec des nervures saillantes, irrégulières, presque obsolètes à l'extrémité et recouvertes par place d'une ponctuation pustuleuse jaune, plus ou moins confluente. Ailes enfumées, les cellules apicales très-longues. Pattes épaisses, à peine pubescentes, les postérieures courbes, un peu aplaties, avec une pubescence courte. Abdomen épais, d'un brun jaunâtre, avec le sommet des segments plus pâle. Dernier segment (♀) trois fois plus long que le précédent, le sommet acuminé, tronqué. Valvules obtuses, courtes, l'oviducte dépassant à peine et à peine visible.

Genre CÆLIDIOIDES Signoret.

(Pl. 7ᵉ, fig. 70.)

Au premier aspect ce genre ressemble à un *Tartessus*, dont il diffère

Digitized by Google

par la petitesse du limbe des élytres, par l'absence du limbe des ailes se prolongeant sur le disque clavien ; des *Tytissus* par quatre cellules discoïdales. D'un autre côté, il ressemblerait à un *Cælidix* par des espèces de carènes sur le disque du vertex, par une carène médiane frontale se prolongeant sur le clypéus ; mais s'en éloigne par la présence des ocelles sur le bord du vertex, très-près des yeux.

Tête obtuse ; ocelles sur le bord, très-près des yeux ; le vertex pas plus long que les yeux, formant à peu près le tiers de la largeur de la tête, compris les yeux. Vertex sillonné sur le disque, formant comme plusieurs carènes longitudinales. Front avec une carène médiane se prolongeant sur le clypéus ; celui-ci cordiforme à l'extrémité. Antennes en dessous des yeux, le front séparé du vertex par une carène transverse. Joues très-larges en dessous des yeux, très-étroites entre la suture frontale et l'œil. Prothorax plus de deux fois plus large que long. Écusson triangulaire, équilatéral. Élytres plus longues que l'abdomen ; cinq cellules discoïdales, dont trois anti-apicales ; quatre cellules apicales ; limbe très-étroit et court. Ailes avec cellules superflues et une nervure entre le troisième secteur et la bifurcation du second. Pattes très-épineuses, surtout les postérieures. Abdomen du mâle avec valvule génitale très-petite. L'anus comme dans le genre *Tartessus*.

CÆLIDIOIDES CARINATUM Signoret.

(Pl. 7e, fig. 70.)

Madagascar. — Long. 6 mill. ; larg. à peine 2 mill. (coll. Signoret).

Noir, avec les quatre tibias antérieurs jaunes ; un anneau noir à la base des intermédiaires ; le bord des segmentations thorecique et abdominale, ainsi que des macules sur le vertex, rostre et antennes, d'un brun jaunâtre ; élytres d'un hyalin doré très-enfumé, avec les nervures largement noires, la côte et deux macules, l'une sur la première transverse de la cellule marginale, l'autre sur la dernière nervure apicale, les deuxième et troisième cellules apicales, noires.

Tête obtuse, arrondie en avant. Vertex presque deux fois plus large que long, pas plus large qu'un œil pris séparément ; sur le disque plusieurs sillons longitudinaux. Ocelles placés sur le bord de la tête, très-près des yeux. Ceux-ci obliquement couchés sur le prothorax, très-larges, très-fortement échancrés en dessous, sur les côtés, pour la réception des

Digitized by Google

jones. Face avec une carène médiane très-prononcée sur le front et le clypéus; celui-là deux fois plus long que large, fortement spatuliforme, avec une échancrure médiane. Joues larges en dessous des yeux, mais presque linéaires entre ceux-ci et la suture frontale, fortement striées, surtout près du sommet; celui-ci sinueux, avec l'angle très-obtusément arrondi et formant une échancrure en dessous de l'œil. Prothorax fortement avancé en avant, échancré faiblement en arrière, rugueusement strié transversalement. Écusson faiblement strié et présentant une petite fossette au sommet. Élytres plus longues que l'abdomen; cinq cellules discoïdales, dont trois anti-apicales, les nervures claviennes réunies entre elles et la suture par des nervures transverses; quatre cellules apicales, un peu plus longues que larges; limbe marginal très-étroit, dépassant à peine la première cellule; celle-ci triangulaire, moins grande que la seconde, qui est la plus longue. Ailes avec cellules superflues, le troisième secteur réuni par une transverse très-courte à la bifurcation du second secteur; les cellules apicales très-longues; limbe marginal s'arrêtant à la suture clavienne; clavus très-grand, très-arrondi.

♂. Abdomen avec le sixième segment un peu plus long que le précédent. Valvule génitale peu large et prolongée au milieu en une pointe acuminée; lamelles le double plus longues que l'hypopygium, formant deux écailles plus longues au milieu; sommet anguleux, pubescent. Anus très-long, avec le style anal atteignant l'extrémité des lamelles. Hypopygium formant entre les deux une valve arrondie, fortement échancrée en dessus.

Genre DABRESCUS Stål, Hem. Philip., 1870, p. 738.

(Pl. 7ᵉ, fig. 71 à 73.)

Stål définit ce genre, dont il ne faisait qu'une sous-division des *Selenocephalus*, par : Ocelles éloignés des yeux et plus loin que les antennes des yeux. Tibias antérieurs largement dilatés à l'arête supérieure.

Nous trouvons une telle différence d'aspect avec les Sélénocéphalides que, avant la connaissance du type, nous avions déjà créé un genre pour les espèces de notre collection, qui ressemble plutôt de forme aux Bythocopides et que nous décrirons comme suit :

Tête transversale, obtuse, à rebord à peine anguleux. Vertex formant avec la face un angle arrondi ou creusé en gouttière. Face largement

Digitized by Google

transversale, presque deux fois plus large que longue, compris les yeux. Front un peu plus long que large à la base. Ocelles assez éloignés des yeux, presque au milieu de l'espace entre les yeux et la ligne médiane. Ceux-ci plus ou moins globuleux, arrondis ou en ovale allongé. Clypéus un peu plus long que large, spatuliforme. Tibias avec les arêtes très-accusées, celles supérieures des tibias antérieurs dilatées. Élytres plus ou moins rugueuses, excepté à l'emplacement des cellules apicales, qui est hyalin et lisse; quatre cellules discoïdales, dont deux anti-apicales, et quatre cellules apicales, longues; un limbe marginal en recouvrement et atteignant au moins l'extrémité de la deuxième nervure apicale; les nervures généralement ponctuées, excepté celles des cellules apicales, et finement pubescentes.

Ce genre se rapproche beaucoup des *Tartessus* par la forme de la tête, l'aspect général et même la taille des espèces, mais en diffère essentiellement par la forme transversale de la face et par l'absence de l'espace basilaire du front, qui est très-grand dans *Tartessus* et toujours strié transversalement; par la présence de cinq cellules discoïdales, tandis qu'ici il y en a quatre; mais c'est surtout par la présence du limbe marginal du clavus dans l'aile des *Tartessus* que ce genre se distingue.

1. D. REMOTUS Walk., Cat. Homopt. (1851), 866, 32. — *ater* Walk., Cat. Homopt., 871, 43. — Stål, Hem. Phil., Vet. Akad. Forh. (1871), 738.

(Pl. 7ᵉ, fig. 71.)

Iles Philippines. — Long. 10 mill.; larg. 3 1/2 mill. (coll. Stockh. et Brit. Museum).

Jaune brunâtre, criblé de gouttes jaunes, au centre desquelles mêmes on aperçoit souvent un point noir.

Tête arrondie en arc de cercle en avant, le rebord creusé un peu en gouttière, comme un Sélénocéphalide, ce qui le distingue des autres espèces. Vertex concave, pas plus large au milieu que sur les côtés, relevé en avant et en arrière, jaune brun, avec des points jaunes plus ou moins confluents. Face très-transversale, presque noire, avec les mêmes taches plus ou moins confluentes sur le front, les sillons jaunes. Front à peine plus long que large au bord antérieur, presque lisse, strié en avant. Clypéus court et déprimé près du bord, un quart plus long que large,

Digitized by Google

spatuliforme. Joues grandes, larges, l'espace entre les sutures frontales et l'œil assez large ; bord des joues oblique, à peine angulé vers les yeux. Prothorax presque noir, finement strié transversalement, trois fois plus large que long et maculé de gouttes jaunes avec un point central noir. Écusson très-convexe ; sillon transverse très-profond, le sommet très-concave, un peu plus pâle, ainsi que les angles basilaires, que le reste, et présentant les mêmes macules, mais sans le point noir central. Élytres rugueuses, d'un jaune hyalin brun, avec les rugosités plus pâles, les nervures jaunes, ponctuées de noir ; les cellules apicales lisses, hyalines, brunes au sommet ; vers le milieu de l'élytre, une fascie blanche, formée par les rugosités qui sont tout à fait blanches dans cet espace. Ailes enfumées au sommet, le reste d'un blanc hyalin vitreux. Poitrine et pattes jaune brun, les pattes antérieures noires, avec les tibias visiblement dilatés. Abdomen jaune brun, la base des segments dorsaux noirâtre.

♀. Dernier segment à peine plus long que le précédent, trilobé, le médian le plus long, anguleux et faiblement échancré au milieu. Valvules courtes, obtuses, arrondies, à peine pubescentes ; oviducte ne les dépassant pas.

Ressemble au *D. nervosopunctatus*, mais en diffère par les gouttes plus nombreuses, par la fascie blanche des élytres, par le dernier segment franchement trilobé ; dans *nervosopunctatus*, le bord est presque droit avec un petit angle sortant au milieu, et la face est plus large transversalement.

Diffère du *D. angulatus* par la tête convexe régulièrement, et par le bord du dernier segment largement échancré au milieu.

2. D. NERVOSOPUNCTATUS Signoret

(Pl. 7e, fig. 72.)

Indes nord. — Long. ♀ 10 mill. ; larg. 3 1/2 mill (coll. Signoret).

Jaune maculé de brun.

Vertex très-court, au moins quatre fois plus large que long entre les yeux, un peu plus long vers les yeux qu'au milieu ; en avant, un trait noirâtre et au milieu une ligne médiane noire. Ocelles aussi éloignés des yeux que de la ligne médiane. Front noir, très-finement rugueux, presque aussi long que large à la base qui est jaunâtre, mais limité sur le rebord

Digitized by Google

même de la tête par une ligne plus noire, laquelle se continue même sur les yeux, mais par une teinte plus claire. Scrobe oblique, atteignant le vertex même au niveau des yeux. Clypéus noir, caréné, spatuliforme, rugueux et avec deux petites fossettes au sommet. Joues jaunes, avec une macule noirâtre en dessous des antennes, laquelle est ponctuée de points jaunes; presque aussi larges que longues, avec le bord libre, droit du clypéus à l'angle externe de l'œil, avec une faible sinuosité au-dessus du coxis antérieur et une plus forte en dessous des yeux. Antennes très-courtes, jaunes, la base du second article et le troisième article noirs. Prothorax près de trois fois plus large que long, jaune brun, avec des macules brunes présentant des points arrondis jaune clair; finement strié transversalement dans toute son étendue. Écusson brun, avec des points irréguliers, longs ou arrondis, jaunes. Élytres d'un jaune hyalin doré, d'un aspect rugueux, et présentant des nervures brunes, presque noires, avec des points blancs assez régulièrement espacés, la côte brune ponctuée de blanc; en outre, une fascie, au tiers basilaire et presque la moitié supérieure, brune, plus claire au milieu, mais formant des macules foncées sur la côte au niveau des transverses discoïdales, sur la suture au niveau du sommet du clavus, plus au niveau des transverses des cellules apicales; l'extrémité même des cellules apicales et le limbe, noirâtres. Ailes hyalines, enfumées au sommet. Poitrine d'un jaune brun. Pattes d'un jaune brun, avec la base des épines des tibias postérieurs et le sommet des crochets, noirâtres. Abdomen jaune, avec la partie médiane du dos largement, une bande étroite médiane sur le ventre, l'extrémité du dernier segment et l'oviducte, noirs.

♀. Dernier segment deux fois plus long que le précédent, faiblement, sinueux au sommet, avec un très-petit prolongement au milieu.

3. D. ANGULATUS Signoret.

(Pl. 7ᵉ, fig. 73.)

Indes nord. — Long. 9 mill.; larg. 3 mill. (coll. Signoret).

Comme couleur et aspect, ressemble beaucoup à la précédente espèce, dont elle diffère : par le vertex anguleux au milieu, par le front plus long, par les élytres rugueuses quoique hyalines, ces rugosités très-rapprochées entre elles, jaunes, blanchâtres au sommet et vermicellées de noir dans les sinuosités qu'elles forment, les nervures brunes, alternées de points

Digitized by Google

blancs; par le clavus, qui présente deux transverses, une entre les deux nervures et une entre la nervure anale et la suture clavienne. L'ensemble de l'élytre offre une fascie basilaire rugueuse, hyaline, blanche, une large fascie avec le vermicellé noir, une fascie hyaline blanche, une large fascie vermicellée de noir sur les cellules anti-apicales, puis l'étendue des cellules apicales d'un jaune hyalin doré, lisse, sans rugosité, le bord marginal plus foncé, enfumé, avec une macule brune au sommet de la quatrième apicale externe.

Vertex très-court, angulairement arrondi en avant, un peu plus long au milieu que vers les yeux, concave vers ceux-ci, convexe au milieu, le rebord extrême formant une carène jaune clair limitée sur le vertex par une ligne noire, sur le front par une bande noire se confondant avec le front lui-même qui est noir, brun jaunâtre au sommet et sur les côtés; strié longitudinalement et sans sillons latéraux. — Le reste comme dans la précédente espèce, excepté pour le dernier segment ventral de la femelle qui est fortement échancré au milieu, fortement sinué sur les côtés, les angles angulairement arrondis, et à ce point le double plus long que le segment précédent, tandis qu'au milieu il est à peine aussi long. Oviducte et valvules jaunes, celles-ci un peu plus courtes que celui-là.

Genre SARPESTUS Spångberg, Vet. Akad., 1878, 11.

(Pl. 10°, fig. 88 [viendra dans la prochaine partie].)

Très-voisin, comme forme et aspect, du genre *Tartessus;* en diffère par l'absence de nervure discoïdale (ou radiale interne Stål), de manière qu'il n'y a qu'une seule cellule discoïdale basilaire, la première bifurcation de la radiale inférieure se réunissant à la radiale supérieure et la seconde avec la seconde bifurcation de la radiale supérieure pour donner une nervure; il n'y a pas moins trois cellules anti-apicales; les apicales et le limbe marginal comme dans le genre *Tartessus* qui suit.

S. SPECULARIS Spångb., Vet. Akad., 1878, 11, 1.

(Pl. 10°, fig. 88.)

Mysol. — Long. ♂ 8 mill., ♀ 10 mill.; larg. 3 à 3 1/2 mill. (Mus. roy. Stockholm et coll. Signoret).

Digitized by Google

D'un jaune pâle; abdomen brun en dessus, avec deux bandes latérales jaunes; pattes jaunes.

Tête angulairement arrondie, tranche très-obscure. Vertex obliquement strié, à peine plus court au milieu que vers les yeux. Front présentant une carène médiane ainsi que le clypéus, convexe, arrondi, avec un rebord au sommet, celui-ci plus large et échancré légèrement au milieu, la base du front striée légèrement transversalement, puis aplatie et séparée des joues par un rebord élevé; strié longitudinalement après l'espace basilaire et finement rugueux sur le reste de l'étendue. Joues à surface bosselée, surtout vers le front, le sommet sinueux, une pièce sous-oculaire assez grande. Lora très-arrondi. Ocelles placés sur le vertex, près des yeux. Prothorax angulairement arrondi en avant, le sommet dépassant à peine les yeux, finement strié transversalement, avec deux espaces lisses sous les yeux, les bords latéraux noirs. Écusson très-long, très-finement strié ou ponctué, les angles latéraux lisses. Élytres d'un jaune hyalin, excepté la grande cellule discoïdale qui est incolore, les cellules marginales noires, l'angle scutellaire du clavus également. Ailes hyalines, un peu enfumées. Poitrine jaune. Pattes jaunes. Abdomen brun en dessus, avec deux bandes latérales jaunes, les segments ventraux plus ou moins pâles, les deuxième et troisième segments bruns, les connexivum jaunes, excepté les deux derniers qui sont noirs, le sixième présentant une macule basilaire jaune pâle.

♂. Dernier segment presque deux fois plus long que le précédent, le sommet subtronqué et légèrement échancré au milieu, les lames trois fois plus longues, très-inclinées et présentant plusieurs sillons, dont le premier, à la base, fait croire à une valvule génitale qui n'existe pas. Hypopygium tronqué obliquement et présentant une dent au sommet interne, bisinueux au bord anal. Tube anal très-long, envoyant un frein ou filet vers l'hypopygium; le sommet des segments brun noirâtre, excepté les deux premiers.

♀. Dernier segment deux fois plus long que le précédent, le sommet brun, arrondi, présentant une échancrure médiane. Valvules d'un jaune brun, l'oviducte plus foncé, dépassant d'un quart ces dernières.

Digitized by Google

DIPTÈRES NOUVEAUX OU PEU CONNUS

14e PARTIE (1)

Par M. J.-M.-F. BIGOT.

XXI

Syrphidi (MIHI). — GENRE Eristalis (FABR.).

(Séance du 26 Juin 1878.) (2)

L'ancien genre *Eristalis*, non pas tel que Fabricius l'a fondé, mais tel qu'il a été caractérisé et délimité par les auteurs modernes, renferme actuellement un si grand nombre d'espèces, que, partageant l'opinion du regretté C. Rondani, je crois utile de le subdiviser. J'admets donc volontiers les fractionnements opérés par le savant diptérologiste, tout en les distribuant d'après un ordre un peu différent du sien, ordre dont mon tableau synoptique présente l'expression.

Le genre *Simoides* (Loew, Afrik. Dipter., 1857), dont les caractères principaux pourraient se résumer en : *nudité des yeux, renflement des cuisses et dilatation des tibias postérieurs*, ne me semble pas établi sur

(1) Voir les Annales de 1874 : 1re partie, n° I, p. 107; n° II, p. 116; 2e partie, n° III, p. 235, n° IV, p. 454. — Annales 1875 : 4e partie, n° V, p. 237; 5e partie, n° VI, p. 469, et n° VII, p. 483. — Annales 1876 : 6e partie, n° VIII, p. 389. — Annales 1877 : 7e partie, n° IX, p. 35; 8e partie, n° X, p. 243; n° XI, p. 260. — Annales 1878 : 9e partie, n° XII, p. 31; n° XIII, p. 40; n° XIV, p. 48; 10e partie, n° XV, *pars prima*, p. 213; *pars secunda*, p. 401. — Annales 1879 : 11e partie, n° XVI, p. 183; n° XVII, p. 235. — Annales 1880 : 12e partie, nos XVIII et XIX, p. 85; 13e partie, n° XX, p. 139.

(2) Mémoire revu par l'auteur en août 1880.

Digitized by Google

des bases fort solides? ce qu'on pourrait reconnaître en étudiant une nombreuse série d'espèces appartenant au genre *Eristalis?* aussi ne l'ai-je point inscrit dans ledit tableau.

1. Ailes, 1re et 2e nervures longitudinales soudées en deçà du bord, ou, sur le bord même..... 2.

— Id. id. atteignant le bord séparément..... G. *Myathropa.*
(Rond., Prodromus, 1856.)

2. Antennes et chète nus, ou très-brièvement tomenteux..... 3.

— Id. id. notablement villeux..... G. *Eristalis.*
(Fabr., N. Dict. d'Hist. nat., 1804, et, auct.)

3. ♂. Yeux contigus..... G. *Eristalomyia.*
(Rond., Prodr., 1857.)

— ♂. Id. séparés..... G. *Eristalinus.*
(Rond., Prodr., 1857.)

Espèces nouvelles.

Genre ERISTALIS (Fabr. Rond.).

1. E. BARBATUS ♂. — Long. 6 mill.

Oculis hirtis, chæto longe villoso; antennis castaneis; facie nigrâ, cinereo tomentosâ et, infra, satis longe cinereo villosâ; fronte fusco pilosâ; thorace nigro, dense pallido fulvo velutino; scutello et calyptris testaceis; abdominis segmentis, primo cinerascente, secundo et ceteris nigris, anguste fulvo marginatis, secundo maculâ latâ utrinque, tertio maculâ intus bifidâ, utrinque fulvâ, in medio parum nigro-metallico, quarto vittâ transversali, nigro-metallico; pedibus nigris, geniculis, tibiarum basi, latè testaceis; alis ferè hyalinis.

Yeux brièvement velus; face noire, couverte de duvet gris, menton à poils gris assez allongés, front à poils noirâtres; thorax noir, couvert d'un

Digitized by Google

épais duvet roussâtre; écusson et cuillerons d'un testacé pâle; abdomen d'un noir opaque, avec duvet roussâtre sur les côtés, tous les segments bordés d'un liseré testacé, 1er blanchâtre, 2e avec une large macule triangulaire, fauve, de chaque côté, 3e avec deux macules allongées à la base, une de chaque côté, bifides intérieurement, séparées par une bande d'un noir métallique, 4e avec une bande transversale d'un noir métallique; pieds noirs à duvet roussâtre, genoux, base des tibias et des tarses antérieurs et intermédiaires, largement testacés; ailes presque hyalines, nervures brunes, rougeâtres à la base.

Indostan.

2. E. URSINUS ♂. — Long. 17 mill.

Oculis hirtis; niger, longe et satis dense pilosus; antennis nigris; facie nigro nitido, utrinque flavido pilosâ, fronte fusco pilosulâ; thorace flavido dense piloso; scutello fulvescente, pallide villoso; calyptris subalbis; abdomine flavido cinereo, segmentis duobus ultimis nigro pilosis; pedibus nigris, tibiis anterioribus et intermediis, basi, late carneo pallido; alis pallidissime cinereis, in medio dilute et late fuscano pictis.

Yeux velus; noir, longuement et assez densément villeux; antennes noires, chète largement plumeux; face d'un noir luisant, couverte sur les côtés de poils jaunâtres, menton et derrière de la tête avec une villosité semblable, front et vertex à poils noirâtres; thorax couvert de poils jaunâtres; écusson fauve, velouté jaunâtre pâle, cuillerons blanchâtres; abdomen, les deux premiers segments et la base du troisième couverts de poils jaunâtres, bord postérieur du 2e finement testacé, les autres à poils noirâtres; vertex à poils gris; pieds noirs à poils gris, genoux et base des tibias antérieurs et intermédiaires de nuance carnée, avec duvet d'un blanc jaunâtre; ailes d'un gris très-pâle, largement teintées, vers leur milieu et le long des nervures, d'une nuance brune plus foncée extérieurement.

Indostan.

3. E. ALBIBASIS ♂. — Long. 13 mill.

Oculis hirtis, cheto longe villoso: antennis castaneis; facie nigrâ, utrinque cinereo villosâ; thorace nigro, flavido cinereo villoso; scutello fulvo et flavido piloso; calyptris ferè albis; abdomine nigro, fusco et cinereo villosulo, segmento primo albido-argenteo, et, utrinque, flavido-aureo dense villoso, secundo, utrinque, basi, fulvo notato et flavido

Digitized by Google

piloso; femoribus anterioribus nigris, geniculis tibiisque, basi, obscure fulvis, femoribus intermediis nigro castaneo, tibiis tarsisque testaceo obscuro, posticis.....? Alis ferè hyalinis, venis fuscis.

Yeux velus, chète largement villeux : antennes brunes; face noire, côtés à duvet gris jaunâtre; thorax noir, couvert de poils courts et denses, d'un jaune grisâtre; écusson fauve à poils jaunes; cuillerons blanchâtres; abdomen, 1er segment blanc, couvert de longs poils argentés, sur les côtés à longs poils d'un jaune doré, les autres segments noirs avec une villosité courte, noirâtre, 2e avec le bord postérieur finement bordé de fauve, une macule triangulaire fauve de chaque côté, couverte d'une villosité jaune dorée; ventre noir à base blanchâtre; pieds antérieurs noirâtres, genoux et base des tibias d'un fauve obscur, cuisses intermédiaires noires, genoux, tarses et tibias d'un fauve pâle, couverts d'un fin duvet jaunâtre; *les pieds postérieurs manquent;* ailes presque hyalines, nervures, un point stigmatique, noirâtres.

Indostan.

4. E. PARENS ♂. — Long. 13 mill.

Oculis hirtis, cheto basi breviter villoso (E. arbustorum *simillimo*) : *antennis castaneis ; facie nigrâ, utrinque cinereo obscuro villosâ ; thorace nigro, dense fulvo velutino ; scutello fulvo ; calyptris testaceis; abdomine, segmento secundo, utrinque, maculâ latâ, trigonâ, fulvâ, tertio maculis simillimis, sed angustioribus, cunctis anguste fulvo marginatis ; femoribus obscurè castaneis, geniculis et tibiis pallide testaceis, apice late castaneis, tarsis obscure rufis, apice parum infuscatis; alis ferè hyalinis, basi, et, extrinsecus, dilute et pallidissime infuscatis.*

Ressemble à l'*arbustorum.* Yeux velus, chète brièvement velu à sa base. Antennes brunâtres; face noire, couverte, de chaque côté, par un duvet grisâtre; thorax noirâtre, couvert d'un duvet roussâtre assez dense, flancs à poils roussâtres; écusson d'un testacé foncé; cuillerons testacés; abdomen d'un noir luisant, presque nu, tous les segments finement bordés de fauve, base du 1er à poils grisâtres, 2e et 3e, de chaque côté, avec une macule fauve, triangulaire, beaucoup plus étroite sur le 3e, ventre d'un gris jaunâtre; pieds d'un brun rougeâtre avec un fin duvet gris, genoux et tibias, à la base, d'un testacé blanchâtre devenant plus foncé vers leurs extrémités; ailes presque hyalines, nervures, base, bord externe, d'un roussâtre très-clair.

Amer. boreal.

Digitized by Google

5. E. ZONATUS ♂. — Long. 9 mill.

Cheto oculisque villosis, femoribus haud incrassatis. Antennis fulvis, facie albido tomentosâ, fronte, vittâ, genis, nigro nitido ; thorace nigro velutino, vittis duabus transversis cinereo nitido; scutello citrino ; abdomine nigro opaco, maculis quatuor latis, marginibusque segmentorum flavo-citrino, segmentis tertiis et quartis vittâ transversali metallica notatis ; pedibus nigris, femoribus, tibiis anticis et intermediis apice, tarsis anticis et intermediis basi, tibiis posticis basi, flavis, femoribus posticis anguste, basi, fulvis, geniculis flavis ; alis pallidissime flavidis, nubeculo stigmaticali fuscano.

Yeux velus, chète villeux, cuisses grêles. Antennes jaunes, base, bord supérieur du 3e segment, extrémité du chète, brunâtres; face blanche, front, bande médiane, bords de l'épistome et joues, d'un noirâtre luisant, villosité frontale noirâtre; thorax d'un noir velouté, avec un fin duvet jaunâtre plus dense aux épaules, deux bandes transversales d'un gris d'acier; cuillerons et balanciers testacés; écusson jaune; abdomen d'un jaune citron, bords postérieurs des segments, deux larges macules triangulaires sur le 2e, atteignant les bords, deux autres plus petites, à peu près carrées, ne joignant pas les bords en arrière, d'un jaune citron, une bande transversale étroite, d'un bleu métallique sur le milieu des 3e et 4e segments; pieds noirs, excepté : extrémité des cuisses, tibias antérieurs et intermédiaires, largement, base des tarses antérieurs et intermédiaires, base des tibias postérieurs, jaunes, base des cuisses postérieures avec un peu de fauve; ailes d'un jaunâtre très-pâle, un peu roussâtres à la base et le long du bord externe, un peu brunâtres vers le stigmate.

Amer. boreal.

6. E. INCA ♂. — Long. 13 mill.

Oculis hirtis, cheto longe villoso. Antennis fuscis ; facie nigrâ, utrinque cinereo-flavido pollinosâ ; fronte nigrâ, fusco villosâ, maculâ fulvâ prope ad antennas notatâ : thorace nigro, fulvo piloso; scutello fulvo ; calyptris pallide fuscis; abdomine nigro, flavido parce villosulo, segmento primo cinereo, secundo anguste fulvo marginato, et, utrinque, maculâ magnâ, trigonâ, fulvidâ, notato ; pedibus testaceis, femoribus, tibiis apice, tarsis posticis totis, nigro-fusco ; alis hyalinis, puncto stigmaticali fusco.

Yeux très-velus, chète plumeux. Antennes brunes; face et front d'un

Digitized by Google

noir assez luisant, la première, de chaque côté, couverte d'un duvet gris jaunâtre, le second à poils noirâtres; thorax noirâtre, couvert d'un velouté gris roussâtre; écusson fauve; flancs noirs à poils gris; abdomen d'un noir assez luisant, clair-semé, sur les côtés, à l'extrémité, ainsi qu'en dessous, de poils grisâtres, 1er segment gris à poils blanchâtres, 2e très-finement bordé de fauve, avec une large macule triangulaire, fauve, de chaque côté, ventre noirâtre; pieds noirâtres, genoux et tibias testacés, ces derniers noirâtres à l'extrémité, cette nuance plus foncée aux pieds antérieurs et postérieurs, tarses fauves, postérieurs bruns; ailes hyalines, un point stigmatique brun.

Peruvia.

Genre ERISTALOMYIA (Rondani).

1. E. PARIA ♂, ♀. — Long. 7 mill.

♂. *Antennis ?.... Oculis nudis. Facie nigra, utrinque parce cinereo villosâ; fronte inferne fulvâ; thorace parum cinereo villoso, scapulis et angulis posticis testaceis; scutello testaceo cuprino; calyptris fere albidis; abdomine nigro-nitido, segmentis, primo, maculâ utrinque, secundo, vittâ interruptâ, tertio et quarto, vittis integris, fulvo-testaceo; femoribus nigris, posticis cuprinis, apice, tibiis, tarsis, testaceis, tibiis posticis basi late et obscure rubiginosis, tarsis apice nigris; alis hyalinis, venis fuscis.*

♀?. *Simillima, exceptis: antennis fuscis, basi et subtus fulvis; cheto fulvo, nudo; fronte nigrâ, cinereo tomentosâ; facie similiter colorata et villosula, vittis tribus nigris nitidis; oculis fusco quinque limbatis; thorace cinereo vittato; tibiis posticis, apice, late nigris; vittâ segmenti secundi abdominis integrâ, cinerascente.*

♂. Yeux nus; antennes ?... (*incomplètes*), 1er segment roussâtre; face peu luisante, noire, clair-semée latéralement de duvet gris; thorax noirâtre, couvert d'un duvet assez clair, grisâtre, épaules, angles postérieurs, fauves; écusson testacé avec reflets cuivreux et duvet testacé; cuillerons blanchâtres; abdomen d'un noir luisant, 1er segment avec une macule de chaque côté, 2e, une large bande médiane interrompue au milieu et s'élargissant sur les côtés, 3e et 4e avec des bandes plus étroites, entières, d'un fauve testacé, ventre testacé pâle, brunâtre au milieu des segments; cuisses noires, postérieures à reflets cuivreux, leurs extrémités, tibias et

Digitized by Google

tarses testacés, ces derniers noirs à l'extrémité; ailes hyalines, nervures brunes, stigmate d'un testacé pâle.

♀?. Un individu de la même provenance, et que je considère (avec quelques doutes) comme la femelle de cette espèce, nonobstant la couleur de ses yeux, diffère encore du précédent par : antennes brunes, rougeâtres à la base et en dessous, chète nu, rougeâtre; face avec trois bandes longitudinales d'un noir assez luisant; front à duvet gris et noirâtre; yeux avec cinq bandes rougeâtres; thorax avec trois bandes peu distinctes de duvet gris; bande transversale du 2e segment abdominal d'un testacé blanchâtre, entière; tibias postérieurs largement noirâtres à leur extrémité.

Un individu femelle, semblable, de plus petite taille, a les pieds plus pâles, le noir s'y trouve remplacé par une couleur rougeâtre; les bandes abdominales sont blanchâtres. Je le considère comme *immature?*

Indostan.

2. E. PICTA ♂. — Long. 9 mill.

Oculis brevissime hirtis. Antennis rufis; facie nigro nitido, utrinque cinereo fulvo tomentosâ; thorace nigro nitido, vittis quinque, retrorsum evanescentibus, fulvis, margine postica cinerascente, pleuris nigris, albidò cinereo notatis; scutello castaneo rufo, nitido; calyptris pallidè castaneis; abdomine nigro, segmento primo, basi, cinerascente, 2, 3 et 4, fulvo vittatis, nigro nitido marginatis et, vittis fulvis, in medio ferè interruptis, utrinque dilatatis; tibiis nigris, femoribus posticis nitidis, geniculis, tibiarum tarsorumque basi, late pallide-testaceis; alis hyalinis, venis extrinsecus testaceis, punctis binis stigmaticalibus fuscis.

Yeux très-brièvement velus; antennes rougeâtres, face d'un noir luisant, couverte de chaque côté d'un duvet pulvérulent gris jaunâtre; thorax d'un noir fort luisant avec cinq bandes longitudinales testacées très-atténuées en arrière, milieu du bord postérieur blanc grisâtre, les angles postérieurs ainsi que l'écusson d'un roux brunâtre très-luisant, flancs noirs, largement maculés de reflets gris; cuillerons roussâtres; abdomen noir, base du 1er segment blanchâtre, 2e, 3e et 4e largement bordés d'un noir fort luisant et portant, chacun, une large bande médiane fauve, élargie de chaque côté, fortement rétrécie au milieu, ventre blanchâtre avec l'extrémité noirâtre; pieds noirs, cuisses postérieures luisantes, genoux, base des tibias et tarses testacés, ceux-ci avec le dernier article noirâtre;

Digitized by Google

ailes hyalines, nervures externes d'un roux pâle, stigmate avec deux très-petits points bruns.

Indostan.

3. E. FO ♂. — Long. 8 mill.

Oculis nudis. Antennis fulvis; facie flavidâ, flavido tomentosâ; oculis obscure punctatis; thorace nigro, parce flavido villoso, utrinque late flavido fulvo, vittis tribus latis testaceis (vel parce cinereis), maculâ posticâ quadratâ fulvâ, pleuris pallidè flavis; scutello fulvo, in medio infuscato; calyptris testaceis; abdomine flavido, vittâ medianâ indeterminatâ, segmentisque retro rufo-obscuro, incisuris fuscis, segmento penultimo vittis utrinque obliquis, flavidis, ultimo nigro nitido; pedibus testaceis, femoribus totis, tibiis apice, latè, tarsis apice, fulvis, femoribus basi, subtus, puncto nigro; alis hyalinis, venis testaceis, punctis duobus stigmaticalibus fuscis.

Yeux nus. Antennes fauves; face jaunâtre, couverte d'une pruinosité de même nuance; yeux obscurément ponctués de brun; thorax noir, côtés largement bordés de fauve, trois larges bandes jaunes (souvent en partie effacées ou virant au grisâtre), flancs fauves à duvet jaunâtre; écusson fauve à duvet jaunâtre, au milieu brunâtre avec duvet de même nuance; cuillerons testacées; abdomen fauve, une ligne médiane indécise et bord postérieur des segments, largement rougeâtres, marges noirâtres, dernier segment d'un noir fort luisant, pénultième avec, de chaque côté, une bande oblique jaunâtre, ventre fauve, grisâtre au milieu; pieds testacés, cuisses, extrémité des tibias et des tarses largement rougeâtres, un point noirâtre à la base des cuisses, en dessous; ailes hyalines, nervures testacées avec deux *très-petites* macules brunes près du stigmate.

Amoy.

4. E. FLAVEOLA ♀. — Long. 10 mill.

Oculis breviter hirtis. Antennis fulvis; facie flavo-pruinosa; oculis fusco punctatis; thorace flavo-fulvido, vittis quatuor latis, nigris, flavo velutinis; scutello fulvo, basi fusco; calyptris obscure fuscis; abdomine fulvo, apice nigro nitido, segmentis retrorsum vittis fuscis marginatis, ante, in medio dilatatis; pedibus flavo villosis, testaceis, femoribus fusco annulatis et tibiis, apice, late fuscis, posticis (parum dilatatis) et, utrinque, nigro breviter ciliatis, tarsis pallidis, apice obscurioribus; alis hyalinis, punctis duobus minutis, stigmaticalibus, nigris.

Digitized by Google

Yeux brièvement velus; tibias postérieurs un peu dilatés. (*Cette particularité, ainsi qu'un très-léger épaississement des cuisses postérieures, pourraient peut-être déterminer le classement de l'espèce parmi les* SIMOÏDES de Loew). Antennes fauves; face entièrement d'un jaune pulvérulent; front avec quelques poils bruns; yeux finement ponctués de brun; thorax d'un jaune fauve, couvert de duvet fauve, quatre larges bandes noires n'atteignant pas les bords, flancs couverts d'un duvet fauve assez épais; écusson fauve, largement brunâtre à la base; abdomen d'un fauve pâle, tous les segments assez largement bordés de brun, cette nuance s'atténue au milieu, là où elle se dilate de façon à former une saillie conique, dirigée en avant, dernier segment d'un noir luisant, ventre blanchâtre, extrémité rougeâtre; pieds testacés à duvet fauve, un large anneau brunâtre vers l'extrémité des cuisses, tibias largement bruns à leur extrémité, brièvement frangés de soies noires en dessus et en dessous, tarses d'un blanc testacé, un peu roussâtres au bout; ailes hyalines, deux petits points noirâtres au stigmate.

Senegal.

5. E. RUFOSCUTATA ♂, ♀. — Long. ♂ 11 mill., ♀ 14 mill.

♂. *Oculis hirtis. Antennis fuscis; facie nigro nitido, utrinque, albido villosulâ; fronte rufo villosâ; thorace nigro nitido, flavo-fulvo parce velutino; scutello nitido, rufo obscuro; calyptris testaceis; abdomine fulvo-rufo, segmentis angustè flavo marginatis, vittâ mediânâ, et, apice, nigro nitidis, ventre nigro latè vittato; pedibus nigris, geniculis tibiarumque basi fulvis; alis hyalinis, basi fuscanis, extrinsecus parum castaneo pictis.*

♀. *Simillima, exceptis: scutello rufo; abdomine segmentis primis et secundis, utrinque, late rufo notatis; alis, basi et extrinsecus, rufis.*

♂. Yeux velus. Antennes brunes; face d'un noir luisant, côtés à duvet pulvérulent blanchâtre; front à duvet roussâtre; thorax d'un noirâtre luisant, couvert d'un duvet roux jaunâtre assez clair-semé; écusson luisant, d'un rougeâtre obscur; cuillerons testacés; abdomen d'un fauve rougeâtre, bords des segments finement bordés de fauve, une large bande médiane, assez irrégulière et dernier segment, d'un noir très-luisant, le tout couvert d'un rare duvet et de quelques courtes soies jaunâtres, ventre avec une large bande noirâtre; pieds noirs, genoux et base des

Digitized by Google

tibias fauves ; ailes claires, un peu brunâtres à la base, bord externe, surtout vers la base, d'un roux pâle, nervures basilaires rougeâtres.

♀. Semblable, excepté : écusson rougeâtre; abdomen noir, bords des segments plus foncés, 2e et 3e, de chaque côté, largement teints de rougeâtre; ailes, nervures basilaires d'un rougeâtre plus marqué.

Mexicus.

6. E.? INCERTA ♀. — Long. (*sans la tête*) 8 mill.

Capite.....? Tota nigra, parum nitida et parce rufo villosula, exceptis : calyptris testaceis; abdomine, segmentis, basi et vittâ interruptâ cinereo-obscuro ; pedibus cinereo tomentosis, tarsis fulvis, apice latè nigris ; alis pallidissimè testaceis, puncto stigmaticali nigro.

(*La tête manque.*) Entièrement d'un noir assez luisant et parsemé d'un duvet roussâtre, excepté : cuillerons testacés ; segments abdominaux, de chaque côté, marqués vers leur base d'une bande transversale, étroite, d'un gris obscur ; pieds couverts d'un duvet blanchâtre, tibias et tarses largement fauves à la base ; ailes claires, un peu roussâtres vers la base et sur les nervures du bord externe, un point noirâtre au stigmate.

Brazil.

7. E. ZEBRINA ♂. — Long. 12 mill.

Oculis hirtis. Antennis nigris, basi et cheto rufis; facie cinereo flavido pulverulentâ, vittis tribus nigris, nitidis ; fronte nigro pilosâ; oculis fusco quinque vittatis; thorace nigro, utrinque, retrorsum, vittis quatuor latis, flavido-obscuro metallico; scutello aurato basi infuscato, lateribus obscurè cupreis; calyptris fuscanis ; abdomine nigro, segmentis nigro metallico marginatis, secundis et tertiis vittâ latâ, in medio angustatâ, fulvâ, penultimum vittâ arcuatâ subalbâ ; pedibus nigris, parcè flavido pilosis, tibiis anterioribus basi, latè, intermediis, ferè totis, et, tarsorum basi, deinde posticis basi tarsorum, testaceis; alis ferè hyalinis, venis intermediis externisque fuscano pallido limbatis, punctis stigmaticalibus duobus fuscis.

Yeux velus. Antennes noires, un peu de rougeâtre à la base, chète de même couleur ; yeux avec cinq larges bandes noirâtres ; face couverte de duvet jaunâtre avec trois bandes d'un noir luisant ; thorax noir, à peine velu, côtés fauves, quatre bandes jaunâtres, bord postérieur jaunâtre à

Digitized by Google

reflets métalliques; flancs velus, grisâtres à reflets cuivreux; écusson doré à base foncée; cuillerons brunâtres; abdomen fauve, bords postérieurs des segments d'un noir fort luisant, 2e et 3e avec, chacun, une large bande fauve, fort rétrécie en son milieu, avant-dernier avec une bande arquée d'un jaune très-pâle, ventre blanchâtre; pieds noirs à villosité jaunâtre clair-semée, antérieurs, base des tibias et des tarses, intermédiaires, presque entièrement ainsi que les tarses, postérieurs, segment basilaire des tarses, fauve pâle; ailes presque hyalines, nervures médianes et extérieures bordées d'une nuance brunâtre pâle, stigmate avec deux points bruns.

Ternate.

8. E. TRICOLOR ♂. — Long. 7 mill.

Oculis nudis. Antennis fulvis; facie pallidè auratâ; fronte vittâque medianâ latâ, nigro-nitido; tuberculo faciali et epistomio, rufo nitido; thorace nigro opaco, humeris fulvis, utrinque maculâ quâdam indeterminatâ magnâ, fere pupillatâ, flavido pallido, vittis ante duabus latis, cinereo flavido, lateribus fulvis, retrorsum albido flavo, pleuris nigro, testaceo et cinereo variegatis; scutello croceo; calyptris pallidè testaceis; abdomine aurato, segmento basali, basi cinereo, apice nigro, secundo et tertio vittâ ante sinuosâ latâ, rufo-fusco, segmento ultimo nigro nitido; pedibus testaceis; tibiis tarsisque apice fuscis, femoribus basi, subtus, puncto fusco; alis hyalinis, stigmate cinereo.

Yeux nus. Antennes, proéminence fasciale, épistome, bords de l'ouverture buccale, d'un fauve luisant; front et milieu de la face d'un noir luisant, côtés d'un jaune doré pâle, quelques poils noirs sur le front; thorax noirâtre, largement bordé de fauve, chaque épaule avec une large macule d'un jaunâtre pâle, paraissant, sous certains aspects *oculée*, en avant, deux demi-bandes accolées, larges, en arrière, une large macule lunulée d'un blanc jaunâtre, flancs avec divers reflets bruns, testacés et blanchâtres; écusson orangé; cuillerons blanchâtres; abdomen, 1er segment blanchâtre, 2e fauve, largement bordé de noir, et, marge dorée, les suivants dorés avec le bord postérieur brunâtre, cette nuance se prolongeant un peu en avant, au milieu, marges dorées, dernier segment d'un noir foncé; pieds d'un fauve testacé, un point noir en dessous à la base des cuisses, extrémité des tibias et base des tarses antérieurs brunes, derniers articles des tarses noirâtres, pieds intermédiaires presque entièrement testacés, tarses avec l'extrémité noirâtre, postérieurs avec l'extré-

Digitized by Google

mité des tibias et des tarses noire ; ailes hyalines, stigmate d'un gris pâle.

Tidore.

9. E. SACKENIS ♂. — Long. 11 mill.

Oculis brevissime hirtis, femoribus posticis parum incrassatis, tibiis posticis, intus et externe, nigro breviter ciliatis. Antennis fulvis, supernè parum infuscatis; facie castaneâ, utrinque cinereo tomentosâ; thorace nigro, parum flavido velutino, utrinque, et, scutello, fulvis, pleuris nigris cinereo villosis; calyptris testaceis; abdomine nigro nitido, segmentis anguste testaceo marginatis, secundo, utrinque, maculâ trigonâ testaceâ, tertiis et quartis vittâ transversali interruptâ, albido flavido villosulâ; pedibus fulvis, femoribus obscurius, subtus, basi, nigro unipunctatis, tarsis fulvis, tibiis basi testaceis; alis ferè hyalinis, venis testaceis.

Yeux très-brièvement velus, cuisses postérieures peu renflées, tibias postérieurs brièvement frangés de poils noirs en dessus et en dessous. Antennes fauves, brunâtres en dessus; face brune, couverte latéralement d'un duvet jaune pâle; thorax noirâtre, brièvement velouté de jaunâtre, flancs noirâtres à poils gris, bords latéraux, écusson, fauves; cuillerons testacés; abdomen d'un noir assez luisant avec un fin duvet jaunâtre clairsemé, segments finement marginés de fauve, quelques poils blancs à leurs bases, 2ᵉ avec deux larges macules trigonales, testacées, 3ᵉ avec deux macules allongées, étroites, situées à la base, de même nuance, 4ᵉ avec une bande transversale de duvet jaunâtre, interrompue au milieu ; pieds fauves, villosité blanchâtre, cuisses d'une nuance plus foncée, ainsi que l'extrémité des tibias, un point noir en dessous à la base, base des tibias testacée ; ailes claires, nervures testacées, surtout au bord externe.

Mexicus.

Dédié au savant diptériste baron Osten-Sacken.

10. E. PACHYPODA ♀. — Long. 14 mill.

Oculis hirtis, tibiis posticis satis dilatatis, extrinsecus nigro breviter ciliatis. Antennis obscurè fulvis, supernè infuscatis; facie cinereâ, callositate nitidâ, fulvâ; fronte fulvo villosâ, super antennas parum fusco pilosâ; thorace fulvo dense velutino, pleuris nigro cinereo tomentosis; scutello fulvo; calyptris testaceis; abdomine nigro, breviter et parcè cinereo villoso, segmentis 2, 3 et 4 angustè flavido marginatis; femoribus nigris, externè fulvo notatis, geniculis fulvis, albido hirtis, tibiis tarsis-

Digitized by Google

que fulvis, breviter albido hirtis, anterioribus apice infuscatis, posticis intus albido villosis; alis pallidè cinereis, in medio fulvido nubeculosis.

Ressemble à l'*E. obsoletus* Wiedm. Yeux velus, tibias postérieurs assez élargis et brièvement frangés de noir en dessus. Antennes roussâtres, brunes en dessus; face noirâtre, proéminence d'un roux luisant, latéralement couverte de duvet gris; front à duvet roussâtre, noirâtre au-dessus des antennes; thorax couvert d'un velouté fauve, flancs noirâtres à duvet grisâtre, écusson d'un fauve orangé; cuillerons testacés; abdomen d'un noir assez luisant, 2e, 3e et 4e segments finement bordés de fauve, clairsemés d'un duvet grisâtre, lequel est plus long et plus dense à leur base, ventre couvert de poils blanchâtres; pieds semés de poils courts assez denses, blanchâtres, cuisses noirâtres, une large macule fauve à leur base interne, genoux fauves, tibias fauves, les antérieurs bruns à l'extrémité, tarses fauves, noirâtres à l'extrémité, pieds postérieurs semblables, si ce n'est, que leur villosité est plus prononcée et que les tibias sont presque entièrement noirâtres; ailes d'un gris clair, teintées de brunâtre vers le milieu du disque.

Mexicus.

11. E. FULVIPES ♀. — Long. 13 mill.

Oculis hirtis, femoribus posticis incrassatis, tibiis posticis utrinque nigro breviter ciliatis. Antennis rufis; capite fulvo, fronte in medio fuscescente et flavo velutinâ, facie cinereo villosâ; thorace nigro, utrinque et scutello, fulvis, fulvo tomentosis; calyptris fulvis; abdomine nigro, segmentis angustè fulvo marginatis, secundo, utrinque, maculâ magnâ trigonâ fulvâ; pedibus fulvis et pallidè villosulis; femoribus, basi, puncto nigro notatis, basi latè castaneis, posticis, fere totis, fulvis, tibiis basi testaceis, tibiis anterioribus et tarsis cunctis apice infuscatis; alis hyalinis, venis basi fulvis, areolis, ferè cunctis, in medio, cinereo late notatis.

Yeux brièvement velus, cuisses postérieures renflées, tibias postérieurs dilatés et brièvement frangés de poils noirs en dessus et en dessous. Antennes rougeâtres; face et front fauves, la première couverte de duvet blanchâtre de chaque côté, front à duvet roux, avec une large bande brune longitudinale; thorax noir, bordé latéralement de rougeâtre; écusson fauve, tous les deux brièvement couverts de poils fauves, flancs noirâtres à duvet gris; cuillerons fauves; abdomen d'un noir luisant, avec

Digitized by Google

un fin duvet, clair-semé, blanc jaunâtre, segments finement bordés de fauve, 2e, de chaque côté, avec une large macule trigonale fauve, ventre noir, incisions fauves et duvet blanchâtre; pieds rougeâtres, base des tibias testacée et clair-semée de duvet blanchâtre en dessus, en dessous jaunâtre, un point noir en dessous, à la base des cuisses, les postérieures un peu brunâtres en dessus, les autres presque entièrement brunes, tibias antérieurs et tous les tarses, brunâtres à l'extrémité; ailes hyalines, nervures fauves à la base et le long du bord externe, la plupart des cellules grisâtres en leur milieu.

Mexicus.

12. E. MILESIOIDES ♂. — Long. 12 mill.

Oculis nudis, femoribus parum incrassatis. Antennis fulvis supernè et apice fuscanis; fronte fuscâ; facie utrinque argenteo pruinosâ, vittâ genisque castaneo nitido; thorace nigro, scapulis, et, utrinque, testaceis, vittâ intermediâ retrorsum dilatatâ, margine posticâ, lineâ scapulari, utrinque, litteræ V *simili, flavo pollinoso, pleuris vittis duabus transversis flavo tomentoso; scutello et calyptris testaceis; abdomine fulvo, segmentis primis, tertiis et quartis, basi, anguste, vittisque latis, geminis, longitudinalibus, ad secundum parum perspicuis, flavo pollinosis; trochanteribus argenteis; pedibus fulvis, femoribus basi, subtus, puncto nigro notatis; tarsis anterioribus fuscis; alis hyalinis, externè late fusco limbatis.*

Yeux nus, cuisses postérieures un peu renflées. Antennes fauves, brunes en dessus et à l'extrémité; front noirâtre au milieu; face couverte sur les côtés d'un duvet pruineux argenté, une large bande médiane et joues, d'un brunâtre luisant; thorax noir, épaules et bords latéraux testacés, une bande médiane, élargie en arrière, où elle se soude avec une bande transversale lisse, au bord postérieur, et deux lignes formant un V, sises aux épaules, deux bandes transversales sur les flancs, toutes, couvertes d'un fin duvet jaune vif; écusson et cuillerons testacés; abdomen d'un fauve rougeâtre, un peu plus clair sur le milieu et vers son extrémité, 1er segment, base des 3e et 4e à duvet d'un jaune vif, deux bandes longitudinales courtes, larges et géminées, peu distinctes, sur le milieu du 2e segment, toutes, couvertes d'un fin duvet jaunâtre; pieds fauves, cuisses marquées d'un point noir en dessous, à la base, tarses antérieurs noirâtres; ailes hyalines avec une large bande longitudinale brune, le long du bord externe.

Brezil.

Digitized by Google

13. E. CROCEIPES ♀. — Long. 12 mill.

Oculis brevissime tomentosis, femoribus posticis parum incrassatis et tibiis posticis parum dilatatis, intus et externè nigro breviter ciliatis. Antennis obscurè fulvis; facie et fronte fulvis, parcè flavido tomentosis; thorace nigro, lateribus, pleuris, scutello et calyptris rufis; abdomine fusco, apice flavido villosulo, segmentis fulvo marginatis, secundis et tertiis vittis latis, interruptis, transversalibus, fulvis, quartâ vittâ simili flavido villosâ; pedibus flavo-croceo, flavido parcè villosis, femoribus basi, subtus, puncto nigro notatis; alis cinereis, extrinsecus latè fusco pallido nubeculosis.

Yeux très-brièvement tomenteux, cuisses postérieures un peu renflées, tibias postérieurs un peu dilatés et frangés, en dessus et en dessous, de courtes soies noires. Antennes d'un fauve obscur plus foncé en dessus; face et front fauves, parsemés de duvet blanchâtre, vertex brun; thorax noir, bords latéraux, flancs, écusson et cuillerons fauves, flancs couverts de poils roussâtres; abdomen noirâtre, clair-semé de duvet jaunâtre, surtout vers l'extrémité, segments bordés de fauve, 1er et 2e avec une large bande transversale, interrompue au milieu, fauve, 3e avec une bande analogue, peu distincte et couverte de poils courts, jaunâtres, ventre fauve; pieds d'un fauve rougeâtre, clair-semés d'un duvet jaunâtre pâle, un point noir en dessous, à la base des cuisses; ailes presque hyalines avec une nuance brune dilnée vers le milieu du disque, plus foncée extérieurement.

Amer. merid.

14. E. CALOPS ♀. — Long. 8 mill.

Oculis hirtis, femoribus posticis parum incrassatis. Antennis rufis, basi et supernè nigris; totus nigro metallico, et breviter parcè villoso, exceptis: facie cinereâ, cinereo albido utrinque tomentosâ, oculis pallidè castaneis, fusco crebrè punctatis; thorace vittis quinque cinereis, intermediâ angustiore; calyptris albis; pedibus albido villosulis, geniculis tibiisque basi, fulvis; alis hyalinis, puncto stigmaticali nigro.

Yeux velus, cuisses postérieures médiocrement renflées. Antennes rougeâtres, noirâtres à la base et au bord supérieur; face grise, couverte de duvet blanchâtre, callosité d'un noir luisant; front noirâtre, à duvet roussâtre; yeux d'un châtain rougeâtre avec de nombreux points noirâtres; entièrement d'un noir métallique avec reflets violacés sur le thorax

Digitized by Google

clair-semé de poils jaunâtres courts, plus abondants aux bords des segments abdominaux ainsi que sur les pieds; thorax avec cinq bandes longitudinales, interrompues à la suture, l'intermédiaire très-étroite, d'un gris blanchâtre, flancs à reflets grisâtres; cuillerons blancs; genoux et base des tibias testacés; ailes hyalines avec un point noir au stigmate.

Colombia.

15. E. SOULOUQUENSIS ♀. — Long. 10 mill.

Oculis brevissime tomentosis, femoribus posticis incrassatis, tibiis posticis, supernè, nigro breviter ciliatis. Antennis rufis; capite fulvo, fronte et facie parcè albido tomentosis; thorace fulvo ochraceo, utrinque fulvo marginato, et, vittis duabus transversis interruptis, fulvis, parum perspicuis, retrorsum flavido pallido maculato, pleuris fulvis; scutello et calyptris pallidè fulvis; abdomine castaneo, apice flavo villosulo, segmentis fulvo marginatis, secundo, utrinque, maculâ lunulatâ, ceteris vittâ intermediâ transversali, interruptâ, fulvâ, parum flavo villosâ; pedibus fulvis, femoribus basi, subtus, puncto nigro notatis, posticis supernè parum infuscatis, tibiis anterioribus apicè pallidè castaneis; alis hyalinis, plerumque in medio cinereo pictis.

Yeux très-brièvement velus, cuisses postérieures sensiblement renflées, et tibias postérieurs assez dilatés, brièvement frangés de noir extérieurement. Antennes rougeâtres; face et front fauves, un peu de duvet blanchâtre; thorax fauve, milieu d'un brun rougeâtre, bord postérieur couvert de duvet jaune pâle, deux larges bandes brunâtres, transversales, peu distinctes, interrompues; écusson et cuillerons fauves; abdomen brun avec des poils blanchâtres à l'extrémité, segments bordés de fauve, 1er avec une large macule lunulée de chaque côté, les suivants, avec une large bande transversale interrompue au milieu, fauves; ventre brunâtre; pieds entièrement fauves, clair-semés de poils jaunâtres, principalement les postérieurs, cuisses avec un point noir à la base, en dessous, postérieures un peu brunâtres en dessus, tibias antérieurs brunâtres à l'extrémité; ailes hyalines, la plupart des cellules extérieures grisâtres au milieu.

Haïti.

16. E. ALBIVENTRIS ♀. — Long. 8 mill.

Oculis brevissimè hirtis, femoribus posticis parum incrassatis. Antennis fulvis; facie albido villosulâ, nigro nitido late vittatâ; fronte fusca; tho-

Digitized by Google

rice nigro, vittis duabus transversalibus, albido cinereo, pleuris cinerascentibus; scutello nigro, apice rufo; calyptris obscurè testaceis; abdomine nigro, segmentis flavo marginatis, primo, utrinque, obscurè cinereo latè notato, cæteris vittâ transversali nigro nitido; pedibus nigris, geniculis, tibiarum basi, angustè fulvis; alis hyalinis, puncto stigmatico minimo, nigro.

Yeux très-brièvement velus, cuisses postérieures un peu renflées. Antennes fauves, face couverte d'un duvet blanchâtre, avec une large bande médiane d'un noir luisant; front brun à duvet roussâtre, un peu de fauve à la base des antennes; thorax noir avec deux larges bandes transversales grisâtres, flancs noirs avec duvet blanchâtre; cuillerons d'un fauve obscur; écusson noir bordé de rougeâtre; abdomen noir, segments finement bordés de jaune, 1er avec deux larges macules latérales de reflets grisâtres, les autres avec une large bande transversale, médiane, d'un noir luisant; pieds noirs, cuisses avec un peu de duvet blanc en dessous, genoux et base des tibias fauves; ailes hyalines, un petit point brun au stigmate.

Monte-Video.

17. E.? CALOMERA ♀. — Long. 11 mill.

Oculis superne villosis, femoribus haud incrassatis. Antennis ?..... basi fulvis; facie albidâ, vertice fusco, fronte castaneâ, vittâ, genis, nigro nitido; thorace nigro, ante flavido villoso, vittis transversis duabus obscure metallicis; scutello flavo; abdomine nigro, incisuris, maculis basalibus trigonis, flavis; pleuris flavido villosis; pedibus flavo-fulvido, exceptis: tibiis, tarsis anticis apice, tarsis intermediis apice, femoribus et tibiis posticis apice, tarsis posticis totis, nigris; alis fere hyalinis, basi et stigmate pallide infuscatis.

Yeux velus à la partie supérieure; (*antennes incomplètes*); cuisses assez grêles. Base des antennes rougeâtre; vertex noir, front brunâtre à duvet noir; face blanche, bande médiane, bords de l'épistome, joues, d'un noir luisant; thorax d'un noir velouté, avec une villosité antérieure roussâtre, jaunâtre sur les flancs, deux bandes transversales d'un bleu d'acier; écusson d'un jaune opaque; cuillerons et balanciers testacés; abdomen noir, bords postérieurs des segments, deux larges macules triangulaires sur le 2e, joignant les bords, deux macules étroites, allongées transversalement à la base du 3e, d'un fauve jaunâtre; pieds d'un fauve pâle, extré-

Digitized by Google

mité des tibias et des tarses antérieurs, extrémité des tarses intermédiaires, extrémité des cuisses et des tibias postérieurs, largement noirs, tarses postérieurs entièrement noirâtres, hanches noires; ailes presque hyalines, avec la base et le stigmate un peu roussâtres.

Amer. merid.

18. E. SAPHIRINA ♀. — Long. 8 mill.

Oculis nudis, femoribus parum incrassatis. Cærulescente nigro, exceptis : antennis fulvis, superne infuscatis ; fronte nigrâ ; facie fulvâ, utrinque latè cinereo pruinosâ ; scapulis vittâ latâ longitudinali vittâque transversali, utrinque, nigris ; abdomine, segmento secundo, vittis latis, litteræ X, *tertio et quarto, vittis latis litteræ* V, *similibus, nigris, segmentis posticis hyacinthinis; calyptris fuscis; tibiis totis tarsisque, basi, latè castaneis ; alis hyalinis, stigmato parum infuscato.*

Yeux nus, cuisses postérieures peu renflées. Corps à peu près glabre et presque entièrement d'un bleu métallique foncé, à reflets violacés, excepté : antennes et face fauves, 3e article un peu brunâtre en dessus, côtés de la face entièrement couverts d'un duvet pulvérulent blanchâtre; front noir, deux bandes grisâtres peu distinctes ; thorax, une large bande longitudinale et deux demi-bandes latérales, transversales, d'un noir velouté; abdomen, 1er segment avec une large bande en forme d'X, 2e avec une bande semblable en forme de V *renversé*, également d'un noir velouté, derniers segments à reflets violacés, ventre à reflets grisâtres ; cuillerons brunâtres ; tibias et base des tarses d'un châtain foncé; ailes hyalines, stigmate un peu brunâtre.

Nov.-Guinea.

—

Les insectes décrits ci-dessus font partie de ma collection. — J. B.

Digitized by Google

DESCRIPTIONS

DE

Coléoptères nouveaux d'Europe

Par M. Charles BRISOUT de BARNEVILLE.

(Séance du 11 Février 1880.)

1° Apion Lemoroi Ch. Bris.

Brevirostre, nigro-plumbeum, longius griseo-pilosum, thorace cylindrico, subtiliter punctato, elytris oblongo-ovalibus, punctato-sulcatis, interstitiis convexis. — Long. 2 à 2,5 mill.

Oblong, assez étroit, revêtu d'une pubescence grise ou gris jaunâtre assez longue. Tête déprimée, à ponctuation fine et serrée, obsolétement ridée entre les yeux ; rostre à peine arqué, cylindrique, chez le mâle un peu plus long que la tête, finement ponctué et pubescent, chez la femelle de moitié plus long que la tête, glabre, brillant et à ponctuation éparse dans la seconde moitié ; antennes peu épaisses, submédiaires chez le mâle, subbasilaires chez la femelle. Prothorax plus long que large, à ponctuation fine et assez serrée, avec un petit trait longitudinal devant l'écusson. Écusson allongé, étroit, plus ou moins sillonné. Élytres en ovale allongé, leur plus grande largeur vers les deux tiers, à stries profondes et distinctement ponctuées ; intervalles assez étroits et assez convexes. Pattes assez courtes ; crochets des tarses simples.

Se distingue de l'*humile* par sa forme plus étroite, sa longue pubescence, sa ponctuation plus fine, son rostre un peu plus long et plus étroit ; elle s'éloigne du *Marseuli* par la ponctuation plus fine et ses stries avec une série de poils.

Saint-Germain-la-Varenne, très-rare ; plus commun à la Bernerie (Loire-Inférieure) et à Belle-Ile-en-Mer, où nous l'avons trouvé avec MM. le

Digitized by Google

docteur Marmottan et Lemoro. M. Bedel a retrouvé cette espèce dans le Calvados, dans un endroit rempli de *Polygonum*; elle est aussi signalée comme des environs de Naples.

2° APION BONVOULOIRII Ch. Bris.

Nigrum, glabrum, rostro breviore, crassiusculo, capite thoraceque subcylindrico, grosse punctatis, elytris obovatis, basi truncatis, convexis, cæruleo-virescentibus, sulcato-punctatis, humeris nullis. — Long. 2 à 2,5 mill.

Tête un peu allongée, élargie en arrière, à ponctuation plus forte et moins serrée sur le vertex, avec un sillon longitudinal obsolète entre les yeux légèrement saillants. Rostre fort, à peine arqué, cylindrique, de la longueur du prothorax, à ponctuation fine et serrée à la base, plus éparse vers le sommet. Antennes courtes et fortes, septième article du funicule transversal, massue ovalaire. Prothorax assez convexe, subcylindrique, un peu plus long que large, légèrement élargi à la base, à ponctuation forte et assez serrée, avec un sillon longitudinal sur sa moitié postérieure. Écusson ponctiforme, excessivement petit. Élytres bleues, vertes ou violacées, très-convexes, à peine plus larges que le prothorax à leur base, qui est coupée presque en ligne droite, arrondies régulièrement sur les côtés, leur plus grande largeur après le milieu, sans trace de calus huméraux; surface avec des sillons profonds fortement ponctués, intervalles légèrement convexes, étroits vers la base, plus larges sur le disque, très-finement coriacés. Pattes fortes, tarses épais, crochets simples. Côtés de la poitrine avec des gros points enfoncés, les deux premiers segments abdominaux à ponctuation superficielle et éparse, dernier segment à ponctuation très-serrée.

Par suite de la forme de son rostre, cette espèce vient se placer près du *marchicum*, mais elle s'en éloigne considérablement par sa forme et sa ponctuation.

Nous avons trouvé cet *Apion* en 1867 avec M. Henry de Bonvouloir, au Rothorn, près Brientz (Suisse), à 3,000 mètres de hauteur, en arrachant des touffes d'herbes.

3° POLYDROSUS CURTULUS Ch. Bris.

Oblongo-ovatus, niger, brevissime fusco-pubescens, squamulis viridi-

Digitized by Google

bus opacis tectus, antennis elongatis pedibusque pallide-testaceis, rostro brevissimo plano, thorace transverso, elytris subovatis subtiliter striato-punctatis, femoribus muticis. — Long. 4 1/3 à 5 1/2 mill.

Corps entièrement couvert de squamules rondes, d'un vert opaque, et de petits poils raides peu visibles, qui sortent d'un point obscur, ce qui fait paraître l'insecte éparsément piqueté de noir. Tête grosse, transversale, convexe sur le vertex, plane entre les yeux, avec un sillon longitudinal très-fin ; yeux petits, semi-globuleux; rostre plus étroit et un peu plus court que la tête, assez plan ; antennes grêles, scape atteignant au delà des yeux ; premiers articles du funicule allongés, le premier et le deuxième subégaux, cinquième à septième obconiques; massue étroite en ovale très-allongé. Prothorax transversal, tronqué à la base et au sommet, très-légèrement arrondi sur les côtés. Écusson petit, subtriangulaire. Élytres courtes, convexes ; dans leur plus grande largeur, qui se trouve après le milieu, presque deux fois plus larges que le prothorax; épaules peu élevées, peu arrondies en dehors. Dessous du corps squameux comme le dessus; deuxième segment abdominal arqué au milieu de son bord antérieur. Pattes assez fortes, couvertes d'une squamosité cendrée, qui devient piliforme sur une partie des tibias et les tarses; crochets soudés à leur base. Dernier segment abdominal du mâle subtronqué, avec une faible dépression; il est étroitement arrondi chez la femelle.

Cette espèce vient se placer près de l'*impressifrons*, mais elle s'en éloigne, ainsi que des espèces voisines, par sa forme courte et large, son front plus plan et sa pubescence extrêmement courte.

Rapporté de Carthagène par M. le Dr C.-H. Martin et M. P. Léveillé.

4° Cathormiocerus attaphilus Ch. Bris.

Oblongo-ovatus, opaco-squamosus, thorace subelongato, lateribus rotundato, scrobe lineari ad oculos descendente, scapo basile, fortiter subangulato curvato, funiculo crasso, elytris breviter cinereo-hispidis. — Long. 3,2 à 4,2 mill.

Corps couvert de squamules écailleuses, arrondies, déprimées dans leur milieu, et de soies mi-redressées, claviformes. Tête à ponctuation très-dense, comme le rostre, celui-ci peu à peu rétréci en avant, déprimé,

Digitized by Google

avec un sillon longitudinal dans son milieu; scape épais, très-aminci vers la base, courbé en arc entre celle-ci et le milieu; funicule épais, à articles transversaux à partir du troisième, le premier conique, un peu élargi en dedans, le deuxième ordinaire, presque aussi long que large. Prothorax un peu plus long que large, tronqué en avant, un peu arrondi en arrière, assez fortement sur les côtés, ponctué comme la tête. Élytres ovalaires, plus de moitié plus larges que le prothorax, assez planes en dessus, finement ponctuées-striées; intervalles avec une série de petites soies cendrées, un peu redressées, claviformes. Pattes assez fortes, avec les ongles des tarses libres. Deuxième segment abdominal arqué anguleusement en avant.

Cette espèce est voisine du *C. Chevrolati*, mais elle est un peu plus grande, moins convexe, le prothorax est plus long et moins dilaté sur les côtés, les élytres sont plus longues, les deux premiers articles du funicule présentent une autre forme, les scrobes sont mieux limités et atteignent les yeux.

Nous avons trouvé, avec M. le docteur Marmottan et M. Lemoro, à Belle-Ile-en-Mer, une vingtaine d'exemplaires de cet insecte, sous des petites plantes autour des nids de l'*Atta barbara*, en compagnie de plus de 150 *Cathormiocerus curvipes*.

5° CASSIDA ARTEMISIÆ Ch. Bris.

Breviter ovata, fortius convexa, supra viridis, nitida, subtus pedibusque testaceis, thorace disco posteriori convexo, parce punctato, angulis posticis obtusiusculis, elytris sat crebre profunde subrugulariter punctato-striatis, humeris modice productis, basi sanguineo-maculatis, singulo tricostato — Long. 5,5 à 6 mill.

Prothorax beaucoup plus large que long, très-convexe en arrière sur le disque, fortement et largement déprimé sur les côtés, incliné en avant en forme de toit; saillie scutellaire tronquée en arc léger et marquée d'une fossette assez profonde; de chaque côté on remarque le plus souvent une ou deux fossettes arrondies, placées l'une non loin du bord postérieur, l'autre en avant; angles postérieurs obtus. Écusson triangulaire, légèrement déprimé en arrière. Élytres très-convexes, à leur base à peine un peu plus larges que le prothorax, avec un enfoncement longitudinal bien

Digitized by Google

marqué sous le calus huméral; côtés peu déprimés; la courbure des élytres arrive en forme de toit jusqu'aux bords latéraux; surface inégale, avec trois ou quatre côtes élevées: la première arrive près de l'extrémité, la deuxième s'arrête bien avant, la troisième ne commence que vers le milieu de la longueur, pour aller aboutir près de l'extrémité de la première; quelquefois on aperçoit après les traces d'une quatrième; ponctuation assez forte, formant entre les côtes deux séries striales irrégulières de points enfoncés; base avec une tache subtriangulaire, sanguine, les calus qui terminent les deux premières stries, restant de la couleur foncière. Dessous du corps d'un testacé plus ou moins jaunâtre ou verdâtre; tête à ponctuation assez serrée, les deux premiers segments abdominaux à ponctuation fine et éparse.

Cette description est faite sur l'insecte mort; voici maintenant l'aspect de l'insecte vivant, relevé par M. Ch. Martin :

Dessus de l'insecte d'un vert bronzé, sur lequel se dessinent de larges taches d'un or vert brillant. Prothorax, avec le dessus de la tête, d'un noir verdâtre; une bande transversale basilaire, et deux bandes longitudinales, arquées en dehors, d'une couleur d'or très-brillante. Écusson vert brillant. Élytres d'un beau vert, chacune avec cinq taches allongées, d'un doré brillant; calus huméraux rougeâtres chez le mâle. Dessous du corps d'un vert doré très-brillant.

Lorsque l'insecte est desséché, les taches sont à peine indiquées par une coloration plus pâle.

A l'état vivant cette espèce est bien reconnaissable, mais à l'état mort elle se rapproche assez de la *stygmatica;* elle s'en distingue facilement, ainsi que de ses voisines, par sa plus forte convexité et la coloration testacée du dessous du corps.

J'avais pris un exemplaire de cette magnifique espèce, en 1865, à Aranjuez. MM. Ch. Martin et P. Léveillé l'ont repris en novembre, il y a deux ans, dans la même localité, sur une grande Armoise.

Digitized by Google

DESCRIPTION

D'UNE

Nouvelle espèce de CORTICARIA

Par M. Henri BRISOUT DE BARNEVILLE.

(Séance du 24 Décembre 1879.)

CORTICARIA CONCOLOR H. Bris.

Elongata rufo-ferruginea, breviter pallide pilosa, thorace subcordato ante medium rotundato, sat crebre punctato, obsolete at distincte crenulato, postice sat fortiter foveolato, elytris thoracis basi parum latioribus, parum profunde striato-punctatis, interstitiis seriatim tenuiter punctulatis, antennis pedibusque ferrugineis, abdominis segmento ultimo vix depresso. — Long. 2 mill. environ.

♂. *Tibiis anticis intus apice paulo sinuatis, tarsis anticis articulo primo subdilatato.*

Cette espèce ressemble à la *fulva*, mais elle est un peu plus étroite, la ponctuation du prothorax est un peu plus forte, la pubescence est bien plus courte, les tibias antérieurs sont assez fortement sinués dans le mâle; les antennes comme dans la *crenulata* et la *fulva;* le prothorax est crénelé finement et un peu écarté, distinctement, les crénelures visibles presque jusqu'au bord antérieur; les élytres sont un peu plus fortement ponctuées que dans la *fulva*.

Deux exemplaires de Corse.

Digitized by Google

DESCRIPTIONS

DE

Coléoptères d'Espagne et de Turquie

Par M. Léon FAIRMAIRE.

(Séance du 14 Janvier 1880.)

1. Ophonus Cunii. — Long. 10 mill. — *Oblongo-elongatus, modice convexus, fusco-brunneus, sat nitidus, parce fulvo-pubescens, subtus cum pedibus rufo-piceus, antennis palpisque paulo dilutioribus; capite parum dense punctato, utrinque impresso; prothorace cordato, longitudine parum latiore, lateribus ante basin sinuatis, sat dense punctato, stria sat profunda, basi utrinque oblonge impresso; elytris medio leviter ampliatis, apice obtusis, fortiter striatis, striis parce punctatis, intervallis parum planatis, modice punctatis.*

Catalogne (Cuni y Martorell).

Ressemble à l'*O. ditomoides*, mais bien plus petit, à corselet un peu moins convexe, plus nettement marginé sur les côtés qui sont redressés à la base, avec les angles postérieurs bien marqués, droits, le sillon médian et les impressions de la base sont plus enfoncés; les élytres sont un peu moins longues et un peu moins parallèles, moins arrondies à l'extrémité, les stries sont plus profondes, plus ponctuées, et les intervalles sont bien moins densément ponctués. Cet *Ophonus* ne peut être confondu avec l'*incisus*, dont la ponctuation est très-fine, très-serrée, et dont le corselet est large et peu convexe.

2. Byrrhus rudis Fairm., Pet. Nouv. entom., 1875, 25 (*Curimus*). — Long. 4 mill. — *Subglobosus, fusco-niger, nitidus, indumento luteo-terreo rude vestitus, antennis tarsisque testaceis, prothorace vage brunneo trivittato, setis sat longis sat dense hirsutus; capite rugoso-punctato, pro-*

Digitized by Google

thorace lateribus leviter sinuatis, angulis posticis productis, medio canaliculato; elytris fortiter late crenato-striatis, intervallis alternatim plagulis brunneo-velutinis, leviter elevatis ornatis; subtus sat dense et grosse aspero-punctatus; palpis antennisque ferrugineis, his articulo primo fusco, articulis octavo, nono decimoque transversis.

Cet insecte a été trouvé en Crète par M. Cor, et m'a été communiqué par M. Alléon. Je l'ai rangé à tort parmi les *Curimus*, car les yeux sont un peu visibles, et les soies qui hérissent le corps ne sont pas claviformes. Il doit se placer à côté du *Byrrhus murinus*. Quand il a été frotté, il est d'un brun noir brillant, et les stries des élytres, qui sont assez larges, sont ponctuées de manière à imiter une caténulation.

Le *Curimus submaculatus*, que j'ai décrit dans le Bulletin de nos Annales, 1875, p. CXCIII, doit aussi rentrer dans le genre *Byrrhus*, à côté de l'espèce précédente.

3. GNORUPES CRETICUS Fairm., Pet. Nouv. entom., 1876, 25. — Long. 13 mill. — *Breviter ovatus, convexus, niger, vix nitidus, marginibus anguste cyaneis, elytrorum margine reflexo cyanescente, pedibus paulo nitidioribus, cyaneis; capite dense rugosulo, antice late arcuato, medio tuberculo minuto instructo, genis angulato-rotundatis; prothorace longitudine duplo latiore, fere a basi antice angustato, margine antico leviter emarginato, angulis rectis, margine postico fere recto, medio vix arcuato, angulis valde rotundatis, sat tenuiter sat dense punctato, postice parce punctato, antice obsoletissime transversim impresso, lateribus et basi marginato; scutello lato, triangulari, lævi; elytris brevibus, ad humeros angulatim rotundatis, sat anguste marginatis, subtilissime lineato-punctatis, lineis haud geminatis et suturali excepta, extus apiceque obsoletis; subtus cum pedibus nitidior, cyanescens, abdomine nigro-villoso, tenuiter dense ruguloso-punctato, medio minus.*

Crète.

Ressemble beaucoup au *vernalis*; en diffère par les joues bien plus angulées, le tubercule de la tête petit, non allongé, la tête bien plus arrondie au bord antérieur, le corselet moins densément et moins finement ponctué, à angles antérieurs plus pointus, à bord postérieur entièrement marginé, quoiqu'un peu plus faiblement de chaque côté du milieu, par l'écusson plus court, par les élytres à lignes ponctuées, non gémi-

Digitized by Google

nées, sans col huméral marqué, et par l'abdomen moins fortement rugueux. Il a aussi une grande analogie avec le *G. hemisphæricus*, mais la tête est plus rugueuse, le tubercule du vertex ne se prolonge pas en avant, le corselet est un peu plus court, moins régulièrement convexe, bien plus ponctué, avec les angles antérieurs moins tombants, plus marqués, les élytres ont les lignes ponctuées bien plus fines, non géminées, effacées sur les côtés et en arrière, et l'abdomen est bien plus rugueux.

4. Rhizotrogus variolatus. — Long. 16 1/2 mill. — *Alatus, oblongo-ovatus, postice ampliatus, convexus, castaneo-brunneus, parum nitidus, subtus vix dilutior, pectore fulvo-villoso; capite antice reflexo, haud sinuato, rugoso-punctato, inter oculos linea tenuissime impresso et supra carinula obtuse elevata signata; prothorace valde transverso, antice angustato, postice leviter angustiore, lateribus ante medium angulatum rotundatis valde crenatis, antice late emarginatis, angulis anticis obtusis, margine postico medio late lobato, ante angulos sinuato, angulis recte acutiusculis, dorso grosse sat dense punctato, punctis ad angulos posticos minus densis, intervallis tenuissime punctulatis; scutello ogivali, parce grosse punctato; elytris minus grosse fortiter punctatis, spatio suturali et utrinque costis 3 latis elevatis, primus minus punctatis; abdomine tenuiter ac laxe asperulo, pygidio sat laxe punctato, punctis mediocribus, tibiis anticis tridentatis, dentibus 2 primis obtusis, unguibus intus medio dente acuto armatis.* ♀.

Sierra-Morena.

Ce Rhizotrogue est facile à reconnaître par la grosse ponctuation et la forte crénulation des bords latéraux du corselet, la forte sculpture des élytres et la dent aiguë des crochets tarsiens. Il présente le faciès du *R. litigiosus*, du Maroc, mais la tête est bien différente, ainsi que la ponctuation. Malheureusement je n'ai vu qu'une femelle, en assez mauvais état, communiquée par M. Martorell y Peña.

5. Rhizotrogus Carthagenæ. — Long. 11 à 12 1/2 mill. — *Ovatus, convexus, ♂ subparallelus, ♀ postice leviter ampliatus, testaceus, nitidus, sutura vix obscuriore, pectore longe ac dense pallide villoso; capite dense rugoso-punctato, margine antico leviter sinuato, fronte carinula transversim arcuata et supra plica vix elevata signata; prothorace transverso, lateribus postice subparallelis, antice a medio convergentibus, crenulatis,*

Digitized by Google

antice fere truncato, margine postico levissime ante angulos sinuato, angulis posticis rectis, dorso sat fortiter sat dense punctato; scutello parum dense minus fortiter punctato, interdum medio lævi; elytris apice fere truncatis, extus rotundatis, sat fortiter dense punctatis, transversim leviter rugatulis, spatio suturali lato, basi attenuato, leviter elevato, et utrinque lineis 1 vel 2 obsolete elevatis; propygidio tenuiter densissime punctato, apice magis fortiter, pygidio grosse sat dense punctato; tibiis anticis tridentatis, dentibus 2 primis valde obtusis, unguibus basi vix sensim angulatis.

Carthagène (Martorell y Peña).

Voisin du *R. vicinus* Muls., mais bien plus large, le corselet moins étroit, à côtés presque parallèles en arrière, le front présente une ligne élevée très-arquée et placée plus en avant, les élytres sont bien plus ponctuées et sans côtes lisses; le *R. patruelis* Reiche, d'Espagne, a les angles postérieurs du corselet arrondis et les côtés rétrécis en arrière, et le pygidium paraît finement ponctué; le *R. subemarginatus* Reiche n'a pas de carène sur le front, les élytres sont notablement élargies en arrière et présentent trois côtes, et le pygidium paraît plus finement ponctué.

6. CEBRIO ALLEONIS Fairm., Naturaliste, 1880, 150. — Long. 16 mill. — *Oblongus, convexus, capite prothoraceque nigro-fuscis, fulvo-villosis, antennis fuscis, articulis 3 primis testaceis, supra fuscis, pectore fusco, fulvo-villoso, femoribus pallidius testaceis, genubus anguste, tarsis tibiarumque basi fuscis, his apice testaceis; capite dense punctato, antice impresso, ad latera profundius, margine antico arcuato, sat acute marginato; antennis latis, dimidio corpore valde longioribus, articulis 4-11 subæqualibus, angulo interno sat producto, articulo 11° sat longe graciliter appendiculato, subtus villosis; prothorace dense sat fortiter punctato, angulis posticis elongatis, sed parum acutis, lateribus ante angulos leviter sinuatis, dorso basi media carinula lævi breviter signato et medio utrinque leviter impresso; scutello subtriangulari, lateribus arcuatis, depresso, punctulato; elytris dense sat fortiter punctulatis.*

Ce *Cebrio*, que M. Alléon m'a obligeamment communiqué, ressemble au *dubius* Rossi; il en diffère notablement par la tête plus fortement impressionnée en angle, avec un gros point enfoncé au sommet de cette impression, et dont le bord antérieur est arqué, un peu tranchant; les antennes sont un peu différemment colorées, un peu moins pubescentes

Digitized by Google

en dessous, pas du tout en dessus; le bord antérieur du corselet est moins fortement arqué au milieu, les angles postérieurs sont moins minces et moins pointus, les bords latéraux sont légèrement sinués avant les angles, et au milieu de la base il y a une petite bande élevée, lisse, dont il n'existe qu'une trace indistincte chez le *dubius*; les élytres sont plus larges, un peu plus convexes, et les côtes sont un peu plus marquées.

La découverte d'un *Cebrio* albanais est assez intéressante, car on ne connaît, vers l'est de l'Europe, que le *C. dubius* trouvé dans l'île de Lessina et le *C. fuscatus* trouvé à Corfou.

7. Danacæa fusco-ænea. — Long. 3 mill. — *Fusco-ænea, subcærulescens, parce tenuiter griseo-pubescens, antennis pedibusque ferrugineis, illis apice obscuris; capite cum oculis prothorace vix latiore ♂ ♀, densissime tenuiter punctato, antice biimpresso; prothorace longitudine haud latiore, antice fere a basi leviter attenuato, postice breviter angustato, lateribus leviter arcuato, tenuissime densissime punctato; scutello brevi, convexiusculo, punctulato; elytris prothorace paulo latioribus, oblongis, densissime minus tenuiter punctato-rugosulis, extus linea subelevata signatis.*

Espagne (Martorell y Peña).

Paraît voisine de la *D. lata* Ksw., mais plus petite, à pubescence très-fine, rare, grisâtre, sans ligne de squamules convergentes sur le corselet, qui n'est pas plus large que long; se rapproche aussi beaucoup de la *D. nana* Ksw., mais deux fois aussi grande, sans ligne de squamules convergentes sur le corselet, et avec les élytres moins larges, non ferrugineuses à l'extrémité et presque carénées latéralement.

8. Mesocœlopus creticus. — Long. 4 mill. — *Ovato-oblongus, valde convexus, cylindricus, postice leviter attenuatus, brunneo-fuscus, nitidus, postice vix dilutior, subtilissime punctulatus, tenuiter dense cinereo-pubescens, antennis pedibusque rufo-testaceis; antennarum articulis triangularibus, acute dentatis, quinque ultimis paulo majoribus; palpis maxillaribus articulo ultimo lato, lævi, securiformi, angulo interno rotundato; prothorace antice angustato, margine postico medio arcuato et utrinque sinuato, angulis posticis rotundatis; elytris apice rotundatis, lateribus longitudinaliter impresso et tenuissime asperulis.*

Ile de Crète; découvert par M. Cor et communiqué par M. Amédée Alléon.

Digitized by Google

Ressemble, mais en beaucoup plus grand, au *M. niger* (*hederæ* Duf.); en diffère par les élytres moins brusquement et moins fortement sillonnées le long du bord externe, par le bord postérieur du corselet moins fortement lobé au milieu, et surtout par la forme des palpes maxillaires dont le dernier article est large, pas plus long que large, tronqué, fortement arrondi à l'angle interne, avec l'angle externe presque droit.

9. LAGRIA ELLIPTICA ♂. — Long. 7 mill. — *Elongata, convexiuscula, postice vix sensim ampliata, nigra, nitida, elytris testaceis, pallide fulvo-villosis; capite leviter impresso, fere rugose punctato; antennis corporis medium fere attingentibus, crassiusculis, articulo ultimo tribus præcedentibus conjunctis haud breviore; prothorace parvo, subquadrato, lateribus ad angulos anticos rotundatis, ad posticos productis, acutis, dorso sat dense punctato, linea basali transversim impressa; scutello sat magno, triangulari, punctato; elytris elongatis, apice conjunctim rotundatis, sat dense punctatis, transversim tenuiter rugosulis, longitudinaliter subsulcatis, basi et apice obsoletis.*

Espagne centrale (Martorell y Peña).

La femelle ressemble extrêmement à celle de *L. glabrata*, mais le mâle est plus allongé que celui de cette dernière espèce, avec les élytres plus sillonnées, et le dernier article des antennes est un peu moins long que chez *L. glabrata* ♂.

10. CNEORHINUS MARTINI. — Long. 10 à 11 mill. — *Ovato-oblongus, postice leviter compressus, niger, squamulis carneis, virescentibus parce immixtis adspersus, punctis et plicatulis denudatis sparsus; capite antice sulco longitudinali brevi impresso, a rostro sulco profundo, minus angulato, transversim separato; rostro oblonge quadrato, medio carinulato, antice emarginato; funiculi articulo secundo primo vix breviore; prothorace longitudine parum latiore, lateribus postice parallelis, antice a medio angustato, tenuiter ac subtransversim plicatulo-rugoso, interstitiis punctatis, medio carinula tenui, basi abbreviata signato; elytris ovatis, basi vix sensim emarginatis, ad humeros haud acutis, regulariter punctato-substriatis, punctis distantibus, mediocribus, intervallis transversim plicatulis aut denudato-cicatricosis.*

Trouvé aux environs de Lisbonne par notre collègue et ami le docteur Ch. Martin.

Digitized by Google

Ce joli insecte ressemble extrêmement, pour la coloration surtout, au *C. prodigus*, mais il s'en distingue par un caractère fort curieux et omis par tous les spécialistes qui ont travaillé ce groupe. Le *prodigus* n'a qu'un seul crochet à tous les tarses et notre espèce nouvelle en a deux, comme le *C. ludificator*; elle diffère de ce dernier par la forme plus oblongue, le corselet bien moins large, parallèle en arrière, les élytres à peine sensiblement échancrées à la base; la sculpture des élytres est aussi bien plus fine et les rugosités transversales sont bien moins fortes, et chez le mâle le premier segment abdominal est visiblement impressionné au milieu.

11. Otiorhynchus Noui Fairm. — Cette espèce, spéciale aux Pyrénées-Orientales et surtout au massif du Canigou, se retrouve dans les Pyrénées catalanes, où elle a été découverte par M. Cuni y Martorell. C'est à tort que les divers monographes qui ont traité le genre *Otiorhynchus* réunissent à cette espèce l'*O. prælongus* Fairm., dont l'habitat est limité aux Hautes-Pyrénées. L'*O. prælongus* se distingue par ses élytres moins convexes, plus acuminées, avec les intervalles des stries plus convexes vers la suture; le rostre est presque tronqué au lieu d'être échancré, il présente au milieu un petit espace longitudinal un peu relevé, les côtés qui le bordent, au lieu d'être parallèles, convergent vers la base; il offre un gros point entre les yeux; les antennes sont plus longues, le premier article du funicule est notablement plus long que le deuxième, les suivants sont moins courts et la massue est bien plus allongée; le corselet est bien moins dilaté latéralement; les stries des élytres sont plus marquées, les intervalles rugueux; les fémurs sont plus renflés en dessous et paraissent presque échancrés avant l'extrémité; enfin le mâle, outre la dépression de la base de l'abdomen, présente une grande fossette sur le dernier segment. Il se rapproche bien davantage du *planidorsis*, dont il diffère par ce dernier caractère du mâle, la forme moins allongée, les élytres plus ovalaires, plus rugueuses, plus convexes, et les fémurs moins anguleusement renflés.

12 et 13. Apion Truquii Reiche et Rhynchites cribripennis Tourn. — Ces deux Curculionides, qui n'avaient été rencontrés jusqu'à présent qu'en Syrie, ont été trouvés par M. Amédée Alléon aux environs de Constantinople et doivent être inscrits dans la Faune européenne.

14. Cyrtonastes seriatoporus. — Long. 3 à 4 1/2 mill. — *Ovatus*,

Digitized by Google

convexus, æneus, valde nitidus, corpore subtus, antennis, palpis, pedibus (summo excepto) capiteque læte rufo-testaceis; capite antice arcuatim impresso, aut utrinque breviter foveolato, summo haud sulcato; prothorace transverso, ad latera rufescente, antice leviter angustato, lateribus fere rectis, angulis anticis lobato productis, punctis sat grossis sparsuto, ad latera densius, angulis posticis rectis; scutello lævi; elytris ovatis, punctis sat distantibus, grossis, regulariter et uniseriatim impressis.

Forme et coloration des *Cyrtonastes* déjà décrits; s'en distingue par la sculpture des élytres qui présentent des lignes régulières et unisériales de points assez gros, peu serrés; diffère en outre du premier par les angles du corselet saillants et le corps plus rétréci en avant et en arrière, et du second par le corselet indistinctement sinué au bord postérieur, à ponctuation plus rare et plus forte, à bords latéraux non distinctement marginés, et par le bord réfléchi des élytres non creusé en gouttière à la base. La taille est aussi plus grande.

Cet insecte intéressant a été trouvé dans l'île de Crète par M. Cor, auquel nous devons déjà la découverte de plusieurs espèces nouvelles du même pays, et il m'a été obligeamment communiqué par M. Amédée Alléon. C'est un nouveau genre à inscrire dans la Faune européenne, les deux espèces déjà connues n'ayant été encore signalées qu'en Syrie.

15. CASSIDA CORII Fairm.; Pet. Nouv. entom., 1876, 25. — Long. 5 mill. — *Brevis, convexa, læte viridis, subtus capite pectoreque tantum profunde nigris, antennis luteis, apice infuscatis; prothorace antice obtuse arcuato, angulis lateralibus obtusiusculis, margine postico ad scutellum recte truncato, utrinque leviter sinuato, medio fere lævi, utrinque et antice ruguloso-punctato; scutello triangulari sat acuto, fere lævi; elytris apice rotundatis, punctis grossis dense impressis, utrinque lineis 3 obsolete et anguste læviusculis, ad latera leviter impressis, callo humerali evidente; subtus rugosula, metasterno transversim strigosulo; abdomine apice punctato.*

Ile de Crète (Cor).

Ressemble à la *C. hemisphærica* pour la forme, la sculpture et la distribution des couleurs, mais bien plus grande, d'un vert gai en dessus et en dessous, sauf la poitrine noire; la ponctuation des élytres est irrégulière aussi, mais beaucoup plus grosse et serrée.

Digitized by Google

DESCRIPTIONS

DE

Coléoptères nouveaux du nord de l'Afrique

4e Partie (1).

Par M. Léon FAIRMAIRE.

(Séance du 24 Mars 1880.)

103. Leistus amplicollis Fairm., Naturaliste, 1880, 190. — Long. 10 1/2 mill. — *Oblongus, parum convexus, atro-cyaneus, nitidus, antennis ferrugineis, articulis 3 primis fuscis, apice anguste ferrugineis, tarsis piceis, ore palpisque luteo-piceis; capite fere lævi, inter oculos puncto medio impresso, antice spatio leviter elevato signato et utrinque impresso; prothorace valde transverso, longitudine duplo latiore, lateribus fere angulatim rotundato-ampliatis, basi tantum breviter rectis, angulis posticis acutis, dorso transversim convexo, medio sat fortiter sulcato et fere bilobo, basi sat fortiter transversim depresso et punctato, margine antico depresso et punctato, lateribus reflexis, punctatis; elytris amplis, fere ovatis, ad humeris rotundatis, profunde striatis, striis sat tenuiter punctatis, post medium fere lævibus, intervallis convexiusculis; meso- et metasterni abdominisque segmentis 2 primis lateribus grosse punctatis, prosterno antice medio et basi punctato.*

Maroc.

Se rapproche du *crenatus* par la forme du corselet, qui est pourtant

(1) Voir Annales 1879, 1re partie, page 155; 2e partie, p. 245. — Ann. 1880, 3e partie, p. 5.

Digitized by Google

plus court et plus dilaté latéralement et moins nettement bilobé sur le disque ; les élytres sont aussi moins courtes, avec les stries bien plus finement ponctuées, non crénelées, et les bords un peu moins relevés.

104. CARABUS FAVIERI, var. : PIRATICUS. — Forme générale et coloration du *C. Favieri*, même taille, mais avec le corselet plus large ainsi que les élytres dont le rebord est un peu plus large, formant mieux une gouttière. Leur sculpture est très-différente ; on reconnaît, sur chaque élytre, les trois séries moniliformes, mais la ligne intermédiaire est complétement brisée et remplacée par des tubercules ovalaires, un peu plus saillants et même un peu pointus en arrière ; le corselet est un peu plus large, mieux arrondi sur les côtés, et le troisième article des antennes présente une impression oblongue à la base.

C'est une variété locale et intéressante qui provient de Larache.

105. DROMIUS PRODERUS. — Long. 4 1/2 mill. — *Elongatus, testaceus, nitidus, capite obscuriore, prothorace rufo, elytris post medium plaga fusca communi, transversa, dentata, marginem haud attingente, antice per suturam anguste prolongata, postice utrinque vage arcuatim retrorsum producta ; capite ovato, inter antennas dense tenuiter strigoso, prothorace ovato, longitudine haud latiore, postice leviter angustato, lateribus antice levitér arcuatis, postice vix sinuatis, angulis posticis valde obtusis, dorso linea longitudinali impresso, basi transversim leviter depressa ; elytris elongatis, angustis, postice paulo latioribus, striatis, striis interrupto-punctatis, prima basi breviter sulciformi, intervallis fere planatis, secundo ante medium puncto grosso impresso.*

Maroc.

Ce *Dromius* est remarquable par sa forme allongée qui le rapproche du *longiceps* ; mais il est plus petit, sa tête est moins oblongue, son corselet est moins large en avant, avec les côtés plus arrondis antérieurement, moins rebordés et le dos plus convexe, ses élytres sont plus fortement et plus complétement striées, la tache foncée est placée moins en arrière et est bien plus distincte.

106. ZABRUS DEFLEXICOLLIS. — Long. 10 mill. — *Ovato-oblongus, valde convexus, rufus (immaturus), nitidus ; capite summo sat tenuiter dense*

Digitized by Google

punctato, inter oculos utrinque longitudinaliter sat fortiter impresso, stria transversali utrinque puncto magno terminata; antennis gracilibus, basi prothoracis haud longioribus; prothorace transverso, longitudine dimidio latiore, antice posticeque fere æqualiter angustato, lateribus antice valde rotundatis, postice magis rectis, angulis posticis obtusis, anticis fere rotundatis, dorso utrinque lævi, medio tenuiter ac breviter striato et tenuiter transversim strigosulo, antice punctulato, postice transverso et punctato, lateribus declivibus, anguste marginatis; elytris ovatis, basi truncatis. plica basali fere recta, lateribus vix arcuatis, striis profundis, regularibus, haud punctatis, intervallis planiusculis, lævibus; subtus haud punctatus.

Maroc.

L'unique individu de cette espèce est immature, mais ses caractères sont bien nets ; elle se rapproche du *maroccanus* par son corselet à peine rebordé, mais la ponctuation est très-différente et les angles postérieurs ne sont pas arrondis ; elle diffère du *puncticollis* Dej. par le corselet à côtés moins fortement arrondis, presque droits en arrière avec les angles postérieurs obtus, mais bien marqués; les stries des élytres sont plus profondes, le pli basilaire est bien moins arqué ; tout le corps est un peu moins large et la tête est plus petite ; la sculpture du corselet est presque la même, mais le disque est plus lisse de chaque côté de la strie médiane.

107. Hydroporus dorsoplagiatus. — Long. 2 3/4 mill. — *Oblongus, modice convexus, postice leviter attenuatus, fuscus, capite, antennis prothoracisque margine laterali rufo-testaceis, elytris flavido-testaceis, macula magna transversa, medio sita, postice longe per suturam prolongata, marginem externum haud attingente, sed postice anguste producta infuscata, pedibus rufescentibus; capite convexiusculo, ad oculos impresso; prothorace brevi, antice leviter angustato, lateribus leviter arcuatis, utrinque striola laterali parallela signato, margine postice medio obtusissime angulato, antice lineola transversa leviter impresso; elytris oblongis, postice a medio attenuatis, apice obtuse acuminatis, lævigatis, utrinque lineis 2 leviter impressis et tenuiter punctulatis, apicem versus obsoletis; pectore utrinque tenuiter punctulato et vage infuscato,*

Algérie.

Digitized by Google

Voisin du *sexguttatus*, mais bien plus grand, plus allongé, un peu plus parallèle vers le milieu ; les élytres ne sont pas distinctement ponctuées, leur coloration est différente, la grande tache dorsale n'est pas nettement arrêtée, ne se prolonge pas autant en avant et ne détermine pas de taches jaunes en arrière, leur surface longitudinale est aussi bien moins convexe.

108. HYDROPORUS CRIBRATELLUS. — Long. 3 mill. — *Oblongus, subparallelus, depressiusculus, nitidus, luteo-testaceus, elytris piceo-testaceis, margine luteo-testaceis ; capite haud distincte punctato, valde biimpresso ; prothorace basi, antice tantum angustato, lateribus a medio leviter arcuatis, margine postico medio obtusissime angulato, et utrinque obsolete sinuato, dorso haud sensim punctato, ante basin linea transversa leviter impresso ; elytris oblongis, basi parallelis, ante apicem tantum attenuatis, apice acuminato, graciliter spinoso, dorso sat dense punctatis, utrinque linea fortius punctata signatis.*

Batna.

Ressemble, pour la coloration, à l'*H. obsoletus*, mais la forme subparallèle le rapproche du *productus*, dont il diffère notablement par la forme un peu plus courte, les élytres très-ponctuées et terminées chacune par une pointe aiguë. L'unique individu de cette espèce n'a peut-être pas toute sa coloration ; il serait possible que les élytres fussent brunes avec le limbe clair.

109. HYDROPORUS PRODUCTUS. — Long. 3 1/4 mill. — *Elongatus, subparallelus, antice posticeque fere æqualiter angustatus, dorso planatus, fusco-niger, nitidus, ore, antennis pedibusque obscure testaceis ; capite lato, parum convexo ; prothorace brevi, antice angustato, lateribus leviter antice arcuatis, margine postico medio obtuse angulato, ante basin linea arcuatim transversa obsolete impresso, ad angulos posticos evidentius impresso ; elytris elongatis ad apicem tantum angustatis, apice ipso obtuso, subtilissime vix perspicue sat dense punctulatis, utrinque lineis 2 fortius punctatis impressis.*

Batna.

Remarquable par sa forme allongée, presque parallèle, et sa ponctua-

Digitized by Google

tion excessivement fine, à peine distincte, mais assez serrée. Sa forme rappelle assez celle des *H. notatus* et *neglectus*, mais elle est plus allongée, plus parallèle, plus acuminée en arrière et la partie dorsale est plus déprimée; la ponctuation est aussi toute différente et n'est visible qu'avec un fort grossissement, aussi le dessus est-il plus brillant. La coloration, d'un brun noir foncé, est un peu rougeâtre sur la tête, qui est très-finement et densément ponctuée, avec les deux impressions bien marquées.

110. Eulipus Brullæi Woll. — L'insecte indiqué sous ce nom par M. Bates (Ent. month. Mag., 1875, 219) comme trouvé à Mogador par M. Trovey-Blackmore est l'*E. subelegans* Fairm., Ann. Soc. ent. Fr., 1870, p. 386 (*Tentyria*), qui se rapporte en effet au genre *Eulipus*, distinct des *Tentyria* par le labre saillant au devant de l'épistome. Cette dernière espèce ressemble extrêmement à l'*E. Brullæi*, mais elle en diffère par la forme du bord postérieur du corselet qui forme un angle un peu obtus au lieu d'être droit, par la ponctuation des élytres bien moins forte, par le pli supérieur des épipleures se prolongeant jusqu'à la base même au devant du pli qui remonte à l'écusson, et par les derniers articles des antennes un peu plus larges; le sillon transversal à la base de la tête, en dessous, est aussi plus profond.

111. Asida Favieri Fairm., Naturaliste, 1880, 190. — Long. 11 à 14 mill. — *Breviter ovato-subquadrata, crassa, modice convexa, fusca, opaca, tenuiter sat dense luteo-sericans, elytris ad suturam costula parum regulari, sæpius duplicata, brunneo-velutina; capite lævi, antice utrinque impresso; antennis sat gracilibus, medium prothoracis superantibus; prothorace transverso, lateribus explanato et valde rotundato, medio elytris latiore, antice profunde emarginato, angulis magnis, latis, sat productis, margine postico utrinque late sinuato, angulis posticis latis, rectis, parum retro productis, dorso tenuissime asperulo, leviter inæquali, utrinque arcuatim late impresso, lateribus magis asperis; elytris quadratis, apice sat abrupte declivibus et obtusis, carina externa acuta, dorso, prope suturam, utrinque costula duplici, interrupta, post medium abbreviata, fortiter et dense fusco-velutina, parte laterali leviter concava, subtus tenuissime dense asperula; ♀ major, latior, elytris latioribus et magis convexis, magis ampliatis.*

Fez.

Digitized by Google

Cette curieuse *Asida* est remarquable par sa forme courte, son corselet fortement arrondi sur les côtés, plus large au milieu que les élytres; celles-ci sont ornées d'une ou deux bandes d'un velouté foncé, très-épaisses, irrégulières, interrompues. Elle se rapproche de l'*A. Kraatzi*, mais elle est plus courte, le corselet est bien plus ample, non ponctué, et ses angles postérieurs sont larges, en angle droit et non en forme de crochet.

112. ASIDA ACUTICOSTA Fairm., Naturaliste, 1880, 190. — Long. 13 à 15 mill. — *Ovata, crassa, dorso tantum depressa, nigra, parum nitida, subtus vix nitidior; capite dense punctato, arcuatim ac leviter impresso; antennis prothoracis medio paulo longioribus, articulo penultimo brevi, transverso, lateribus rotundato, antice vix sensim angustiore, dorso convexiusculo, lateribus explanato ac longitudinaliter impresso, dense fortiter oblongo-punctato, lateribus granatis, margine postico medio recto, utrinque leviter sinuato, angulis posticis magnis, recte acutis, modice productis; elytris ovatis, post medium ampliatis, sutura vix elevata, utrinque costa compressa, acuta, ante apicem obliterata, intervallis, leviter concavis, tenuiter asperulis extus granatis et obsolete plicatulis; ♀ elytris magis amplis, postice magis dilatatis, intervallo externo magis plicato et costula longitudinali, irregulari aut interrupta signato; margine reflexo asperato; subtus dense punctata, pectore rugoso, abdomine strigoso.*

Ouazan.

Très-voisine de l'*A. Olcesii*, mais bien distincte par le corselet couvert de gros points oblongs, serrés, avec les côtés granulés et plus arrondis, et par les élytres, bien plus atténuées à la base, à côte très-saillante, tranchante, commençant dès la base, bien marquée aussi chez la femelle, avec les intervalles plus fortement granuleux; la réticulation de l'intervalle externe est assez remarquable.

113. ASIDA TENUECOSTATA Fairm., Naturaliste, 1880, 190. — Long. 12 à 13 mill. — *Oblonga, subparallela, dorso paulo planata, nigro-fusca, tenuiter sat dense luteo-sericans; capite dense parum profunde punctato, subrugosulo, ante oculos lobato; antennis gracilibus, medium prothoracis superantibus articulo, penultimo latiore, cum ultimo rufo; prothorace subquadrato, antice leviter angustato, margine postico recto, angulis pos-*

Digitized by Google

ticis latis, acutis, leviter retrorsis, margine antico sat fortiter emarginato, angulis anticis productis, margine laterali leviter arcuato, dorso dense sat tenuiter punctato, punctis ad marginem posticum majoribus, ad margines laterales majoribus et rugosis; scutello triangulari, punctulato; elytris oblongis, tenuiter densissime punctato-granulatis, sutura parum et anguste elevata, utrinque costis 3 angustis, elevatis, lævibus, duabus primis post medium conjunctis, externa basin haud attingente, margine externo acuto, margine reflexo parce ac tenuiter asperulo; subtus sat dense et sat tenuiter punctato-asperula; tibiis anticis extus haud denticulatis, apice extus in dente obtuso productis.

♂. *Angustior, prothorace paulo longiore, lateribus minus arcuatis, elytris subparallelis.*

♀. *Prothorace breviore, lateribus magis rotundato, antice magis angustato, elytris magis ovatis et magis convexis.*

Fez.

114. Crypticus punctatolineatus. — Long. 6 mill. — *Oblongus, convexus, antice paulo latior, fusco-brunneus, sat nitidus, glaber, pedibus antennisque piceo-rufescentibus; capite prothoraceque densissime tenuissime punctatis, hoc amplo, longitudine dimidio latiore, antice tantum leviter angustato et arcuato, postice elytris fere latiore, margine postico late sinuato, angulis fere obtusis, anticis rotundatis, limbo rufescenti-piceo; scutello parvo, medio punctato; elytris post medium attenuatis, striato-punctatis, punctis sat grosse, striis parum impressis, intervallis lævibus, postice præsertim convexiusculis; subtus dense punctatus.*

Fez.

Ressemble un peu au *C. gibbulus*, mais bien plus étroit, plus convexe, plus atténué en arrière, avec le corselet plus ample, plus arrondi sur les côtés en avant, et les élytres à stries peu profondes, mais fortement ponctuées.

115. Phytæcia Gougeletii. — Long. 10 à 12 mill. — *Elongata, postice leviter attenuata, supra planata, tota fusco-nigra, vix nitida, tenuiter griseo-pubescens, corpore subtus densius pubescente, subsericante;*

Digitized by Google

capite dense ac fere rugose punctato, medio leviter late impresso, lineola media longitudinali leviter elevata, antennis sericantibus, subtus parce hirtulis, prothorace quadrato lateribus fere rectis, obsolete undulatis, densissime sat tenuiter punctato, scutello fere truncato, tenuissime punctulato, elytris apice angustatis, ♂ truncatis, ♀ rotundatis, ab humeris leviter attenuatis, dense punctatis, extus longitudinaliter convexiusculis; subtus subtilissime dense punctulata.

♂. Antennis corpore paulo longioribus, articulis 3-10 apice setosis, abdominis segmento ultimo late excavato.

♀. Antennis corpore brevioribus, abdominis segmento ultimo nitidiore, convexo, minus dense ac grossius punctato, basi tenuiter sulcatulo.

Maroc.

Cette *Phytæcia* est voisine des *P. flavipes* et *femoralis*; elle s'en distingue facilement par la coloration et par les articles des antennes munis à l'extrémité de soies spinuliformes.

Digitized by Google

DESCRIPTIONS
d'Espèces et de Genres nouveaux de Curculionites

Par M. Auc. CHEVROLAT, Membre honoraire.

I.

Nouvelles espèces du genre ARTIPUS

(Séance du 26 Novembre 1879.)

Ce genre n'est composé, dans le *Genera Curculionidum* de Schönherr, que de deux espèces des Antilles : *Artipus psittacus* Gyl. in Sch., t. II, p. 95, de Saint-Domingue, et *A. corycæus* Sahlb., Peric. Entomol., 1862, p. 22 ; Gyl., loc. cit., de l'île de Saint-Barthélemy.

J'ai observé une très-grande différence de taille et aussi de coloration entre les deux sexes : le mâle du *psittacus* a 6 millim. de longueur et 2 de largeur, tandis que la femelle en offre 9 sur 3. Le mâle a la trompe, la partie antérieure de la tête, le dessous du corps et les pattes d'un blanc rosé, avec le ventre, le prothorax et les étuis d'un vert tendre végétal avec çà et là des écailles scintillantes et diamantées ; la femelle est robuste et d'un vert seulement tendre uniforme.

Le mâle du *corycæus* a 6 1/2 millim. de longueur et 3 de largeur. La femelle m'est inconnue.

Une troisième espèce a été décrite par le docteur J. Le Conte, *A. floridanus*, The Rhynchophora of America, 1876, p. 92.

Je vais en décrire quatre nouvelles, ce qui en porte le nombre à sept.

1. A. GRISESCENS. — ♂, long. 8 1/2 mill., lat. 2 mill.; ♀, long. 9 1/2 mill., lat. 3 1/2 mill. — *Elongatus, squamulis sordide griseis dense tectus; rostro angulose emarginato usque ad frontem sulcato; oculis nigris, clava fusca; prothorace antice recto, supra scutellum paululum angulato, supra convexo, punctis vagis porosis; scutello punctiformi; elytris prothorace*

Digitized by Google

paululum latioribus, ultra medium ampliatis, singulatim in apice angustatis, punctato-striatis. — Femina valida pallidiora ; elytris planiusculis conjunctim rotundatis.

Jamaïca. Trois exemplaires.

2. A. POROSICOLLIS. — ♂, long. 6 mill., lat. 2 mill.; ♀, long. 9 1/2 mill., lat. 3 3/4 mill. — *Elongatulus, validus, squamulis albicantibus tectus; rostro cum capite contiguis in apice albo limbato, et angulose emarginato, longitudine sulcatis; oculis nigris; prothorace latitudine fere longitudinis, antice truncato, lateribus mediis rotundato, supra plano, punctis vagis nigris impresso, linea longitudinali nigra medio interrupta; scutello transverso; elytris punctato-striatis, singulatim bicostatis. — Sutura feminæ elevata, postice gibbosa.*

Cuba (Ile des Pins). A D. D. Gundlach missus.

3. A. UNGUICULATUS. — ♂, long. 4 1/2 mill., lat. 2 mill. — *Elongatus, angustus albidus; rostro brevi lato, antice angulose emarginato usque ad frontem sulcato; oculis unguiculisque nigris; clava breve fusca; prothorace cylindrico antice posticeque recto, obsolete et vage punctulato, in lateribus albo; scutello triangulari parvo; elytris vix prothorace latioribus, parallelis, conjunctim rotundatis, longitudine convexis, in sutura et in margine albis punctato-striatis; femoribus tibiisque rectis. — Femina latet.*

Cuba. A. D. Poëy amice missus.

4. A. ALBOSCUTELLATUS. — ♂, long. 5 1/2 mill., lat. 1 1/2 mill.; ♀, long. 6 1/2 mill., lat. 3 1/2 mill. — *Elongatus, indumento cervino tectus, rostro elongato, infuscato, profunde canaliculato, lateribus bicostato, capite cano, oculis nigris posticis; clava ovata fusca; prothorace subquadrato, supra vage foveato; scutello elongato albo, lateribus nigro; elytris punctato-striatis, longitudine convexis, sutura et interstitio tertio elevatis, macula magna laterali media obscura; corpore infra pedibusque rhodinis. — Femina obscure fusca; elytris cum macula magna communi infra scutellum antice posticeque angulata, fasciaque lata media nigris, sed tertia parte apicale cinerea.*

Guadulpia (Basse-Terre). A D. Delauney captus et missus.

Cette espèce n'a pas le chaperon largement et anguleusement échancré; les yeux sont appuyés au bord du prothorax.

Digitized by Google

II.

Un Genre et un Sous-Genre formés aux dépens des TANYMECUS

ET ESPÈCES QUI S'Y RAPPORTENT

(Séance du 26 Février 1880.)

A. Genre ESAMUS Chevr.

Tel qu'il est établi dans divers catalogues, le genre *Tanymecus* devra subir quelques modifications et devra être partagé en plusieurs groupes génériques. Déjà à l'époque où Schönherr (*Curculionidum dispositio methodica*, 1826, p. 129) s'en est occupé il a proposé d'y former le sous-genre *Asemus*. J'adopte cette division dont je fais un genre propre ; mais toutefois, comme cette dénomination fait double emploi avec celle d'*Asemum* (Genre de Longicornes antérieurement créé), j'ai proposé (Bulletin 1880, page CLI) de remplacer ce nom par celui d'*Esamus*, formé des mêmes lettres et dont deux se trouvent déplacées.

Indépendamment des caractères de ce genre exposés par les auteurs, on peut ajouter : élytres généralement coniques, se terminant le plus souvent en pointe plus ou moins aiguë sur chacune de leurs extrémités.

Espèces décrites.

Espèces d'Afrique.

1. ALBOMARGINATUS	Gyl. in Sch., Gen. Curcul., t. II, p. 81	Ægyptus.
—	Mäk.. Act. Soc. Fenn., VII, p. 129.	Senegalia.
—	Lef., Cat. Dej., 3, 277	Kordofan.
circumdatus	Sch., Gen. Curc., VI, 1, 224	Senegalia.
lateralis	Dej., Cat	Arabia.

Digitized by Google

2. ACUTUS Gyl., loc. cit., p. 82..... Senegalia.

3. CONFINIS Gyl., loc. cit., p. 83..... Id., Arabia.

4. NILOTICUS Gyl., loc., p. 77..... Sicilia, Ægyptus.

Espèces d'Asie.

5. LONGULUS Fhs. in Sch., VI, 1, p. 236..... Bengalia.
(Cette espèce pourrait bien n'être qu'une variété du *niloticus.*)

6. RUSTICUS Sch., Disp. Meth., non Fab., p. 11..... Id.
falsus ? Chevr.

7. MARGINALIS Gyl., loc. cit., 2, p. 87..... Sibiria.
— Germ. in Wied., Mag., IV, p. 156..... Bengalia.

8. CIRCUMDATUS Mäk., loc. cit., p. 129..... Ind. or.
— Lab., Imh. Gen. Curc., 2, n° 45..... Bengalia.

9. CHEVROLATI Fhs., loc. cit., p. 242..... Id.

10. PROTERVUS Gyl., loc. cit., 2, p. 80..... Id.

11. RUDIS Gyl., loc. cit., p. 84..... Ind. or., Bengalia.

12. CHLOROLEUCUS Wied., Zool. Mag., 1-3, 1819, p. 176. Id.
— Gyl., loc. cit., 2, p. 79..... Id.
— Fhs. in Sch., VI, 1, 242..... Id.

13. RUSTICUS Ol., Ent. V, 83, p. 329-35, pl. 120, fig. 265. Ind. or.

14. SCIURUS Ol., loc. cit., p. 328, pl. 24, fig. 37..... Bengalia.

15. LATERALIS Fhs., loc. cit., VI, 1, p. 221..... Id.

Descriptions d'espèces nouvelles.

Espèces d'Afrique.

16. ESAMUS PRODUCTUS. — Long. 14 mill.; lat. 5 1/3 mill. — *Elongatus oblongus, indumento cinereo tectus, rostro plano, in apice anguste emar-*

Digitized by Google

ginato, antennis et oculis transversim oblongis nigris, clava ovali acuta apice grisea; prothorace lineis tribus nigris; scutello elongato; elytris elongatis, convexis bispinosis, fuscis griseo-pubescentibus, in humero, sutura et prope illam breviter denudatis et callosis, lineola laterali medio et notula subapicale circumflexa; capite, pectore et abdomine basi albidis, abdomine et pedibus fusco nitidis leniter cinereo pubescentibus.

Ægyptus. A D. Maire olim datus.

17. E. LUTEOCINCTUS. — Long. 13 mill.; lat. 4 1/2 mill. — E. albo-marginato *proximus, sed prothorace coriaceo fusco nitido elytrisque minus attenuatis; elongatus convexus fuscus, dense cinereo pubescens; rostro inter oculos depresso, antice tenue sulcato apice emarginato; antennis nigris, cinereo revestitis, clava elongata acuta cinerea, oculis transversim oblongis nigris albo-marginatis; prothorace late flavo marginato; scutello oblongo albo; elytris a basi ultra medium sat fortiter punctato-striatis, sed ultra minutius breviter biacutis, basi apice suturæ et lateribus albido marginatis; corpore infra albo, pedibus fuscis, minute cinereo-squamosis.* ♂.

Ægyptus. A D. Ott. olim missus.

Espèces d'Asie.

18. E. FALSUS. — Long. 19 mill.; lat. 6 mill. — *Elongatus, griseo-squamosus; capite rostroque aureis, illo plano tricarinato, antennis oculisque nigris, prothorace cylindrico, antice recto, viridi-aureo, lineis 3 nigris vittaque laterali ochracea; scutello angusto longo; elytris longe conicis, apice nigro pilosis, basi punctato-striatis, late luteo-marginatis; corpore infra dense albido; pedibus nigris breviter cinereo-pilosis, tarsis nigris.* ♂.

India bor., Almorah.

Cette espèce m'a été renvoyée de Suède sous le nom de *Tanymecus rusticus* Schr., Gyl. in Schr., p. 83; Fhs., I, loc. cit., VI, 1, non Fab., Ol.

19. E. LINEOLA. — Long. 11 mill.; lat. 6 mill. — *Elongatus acutus, murinus, rostro plano, quadrato, cinereo pubescenti rugis elongatis tecto, carina longitudinali nigra nitida usque ante oculos projecta, oculis nigris albido cinctis; prothorace cylindrico, fusco griseo-pubescente minute et*

Digitized by Google

dense granuloso antice tenus et cylindrice constricto; scutello triangulari; elytris a basi usque ad medium regulariter et est fortiter punctato-striatis sed ultra minutius breviter flavido bispinosis, vitta laterali flavida viridi aureo mixta lineolis 2 nigris signata; corpore infra pedibusque dense cinereis, pectore virescenti-aureo notato. ♂.

Ind. or., Cambodge. A D. Castelno missus.

Voisine de l'*E. circumdatus* Wied., mais le prothorax est étroit, allongé et cylindrique.

20. E. ALBICINCTUS. — Long. 15 1/2 mill.; lat. 5 3/4 mill. — *Elongatus valde acutus, linea laterali in prothorace et extra humeros in elytris, albidis, usque ad apicem suturæ ducta; rostro plano 3 carinato, carina longitudinali fusca usque ad frontem projecta; oculis rotundatis nigris; prothorace subcylindrico lineis 3 fuscis; scutello oblongo; elytris conicis, acutis apice emarginatis, punctato-striatis, singulatim rutilo trilineatis; corpore infra pedibusque dense cinereis.* ♂.

Ind. or., Assam.

Cette espèce se placera avant l'*E. circumdatus* de Wied.

21. E. POLYGRAMMUS. — Long. 15-16 mill.; lat. 5-6 mill. — *Elongatus, conicus, acutus, in prothorace lineis tribus et in singulo elytro lineis tribus fuscis laterale alba; rostro capiteque viridi-aureis punctulatis, carinula longitudinali obsoleta obscura, oculis suboblongis nigris; prothorace lineis 3 nigris granulosis lateralibus latis, linea externa ochracea; scutello subrotundato; elytris margine albidis, epipleuris flavidis, valde acutis; corpore infra dense albido; pedibus viridi aureis, femoribus crassis, tibiis posticis longe et æqualiter oblique pilosis.* ♂, ♀.

India or., Assam (Mussorie).

Cette espèce est plus courte et plus épaisse que les précédentes.

22. E. LEUCOCEPHALUS. — Long. 12 mill.; lat. 4 3/4 mill. — *Elongatus, latus, brevis convexus biacutus, fuscus, infra albidus, vitta laterali alba prothoracem et elytrorum percurrente; rostro plano, albo et aureo setoso, antice angulose emarginato, carina breve nigra, antennis (clava elongata ovali acuta fusca) oculisque transversim oblongis nigris; prothorace subcylindrica fusco nitido minute et dense granuloso; scutello fere triangu-*

Digitized by Google

lari; elytris punctato-striatis fuscis aureo-mixtis; pedibus nigris cinereo-squamosis et pilosulis.

Ind. or., Siam.

Cette espèce est encore plus raccourcie que la précédente.

23. E. VIRIDIVENTRIS. — Long. 11 mill.; lat. 3 mill. — *Elongatus, supra pallide-fuscus, coriaceus, acutus, late flavo-marginatus, infra albo-virescenti punctatus; rostro breve, plano, striato, antice emaginato; antennis fuscis clava elongata acuta cinerea, oculis transversim oblongis nigris niveo-cinctis; prothorace antice recto, lateribus anticis anguste constricto nigro; scutello parvo suboblongo; elytris ad basin sat fortiter punctato-striatis sed ultra anguste striatis in sutura biaculis pallide fuscis, minutissime albo-squamosis sutura usque versus medium, alba; pedibus rubidis, unguiculis nigris.* ♀.

Ind. or.

B. SOUS-GENRE CERCOPHORUS CHEVR.

(κερκος, *queue*; φορος, *qui porte.*)

Sous ce nom j'établis un sous-genre qui ne se distingue des *Esamus* qu'en ce que les élytres des mâles se prolongent en deux longues queues tomenteuses et velues à leur extrémité; le rostre est plus étroit et allongé, les pattes plus courtes et plus renflées.

1. CERCOPHORUS FLOCCOSUS. — Long. 14 mill.; lat. 4 1/2 mill. — *Elongatus, supra indumento ochraceo et viridi dense tectus, elytris in apice longe productis, pectore abdomine et pedibus viridibus; rostro plano, antice viridi breviter et anguste costato, antennis plumbeis, clava elongata pilosa cinerea, oculis rotundatis nigris; prothorace elongato, planiusculo, ochraceo, antice posticeque truncato et in marginibus viridi costula longitudinali nigra; scutello rotundato; elytris a basi ad medim atque longe suturam ochraceis in margine postica et in humero viridibus.* ♂.

Ind. or., Timor.

2. C. FISTULOSUS. — ♂, long. 14 mill., lat. 4 mill.; ♀, long. 10 1/2

Digitized by Google

mill., lat. 4 1/2 mill. — *Elongatus granulosus viridi-prasino aureo mixtus, vel albido minute squamosus elytrorum maris postice longe productis flavo floccosis feminæ breviter bispinosis; rostro longitudine obsulcato; antennis nigricantibus pilosis, oculis rotundatis nigris; prothorace longulo, modice convexo, lateribus mediis modice rotundato; scutello subtriangulari postice rotundato; corpore infra et pedibus viridibus subpunctulatis.* ♂, ♀.

Ind. or., Cambodge.

3. C. CRASSIPES. — Long. 15 mill.; lat. 5 mill. — *Elongatus supra viridis, capite prothorace et margine elytrorum ochraceis; corpore infra pedibusque punctulatis, viridibus pallidiis; rostro quadrato plano, viridi aureo-nitenti crebre punctato, carina longitudinale nigra; antennis nigricantibus, clava elongata ovali 5 art., cinerea, oculis nigris albo marginatis; prothorace elongato ochraceo longitudine elevato viride; scutello rotundato; elytris punctato-striatis, coriaceis, viridibus, in margine late ochraceis longe bicaudatis et apice floccosis.* ♂.

Ind. or., Siam. A D. Horsfield olim datus.

Cette espèce n'est peut-être qu'une variété locale de la précédente; néanmoins elle offre quelques caractères distinctifs : ainsi les élytres sont d'un vert plus foncé, avec la marge largement ocracée, etc.

4. C. XANTHURUS. — Long. 15 mill.; lat. 6 mill. — *Elongatus fuscus, sat dense albo-squamoso-variegatus, lateribus prothoracis albis et apice elytrorum productis, floccosis ochraceis; rostro plano, nigro nitido, strigoso, longitudine impresso et carinato, setulis griseis tecto; antennis nigricantibus, clava oblonga, acuta cinerea; oculis nigris; prothorace paululum longiori latitudine nigro, cinereo pilosulo, antice posticeque recto, infra marginem anteriorem circuiter constricto; scutello triangulari albo; elytris griseo-fuscis albo-variegatis apice singulatim productis tantum in basi fortiter punctato-striatis; corpore infra pedibusque nigris, squamis elongatis albis tectis.* ♂.

Ind. or. A. D. Wachanru datus.

Digitized by Google

DESCRIPTION

DE QUATRE

Nouvelles espèces appartenant au genre PIMELIA

Par M. le Dr SÉNAC.

(Séances des 11 Février et 14 Avril 1880.)

1° PIMELIA ANOMALA. (Diagnose latine au Bulletin de ce volume, page XXIV.)

Description. — Long. 20 à 22 mill. — Ovale, très-aplatie, couverte d'une pubescence grise, généralement bien conservée.

Tête ponctuée, lâchement sur le front, avec une rangée transversale de points plus gros le long du bord antérieur ; il y a quelquefois, en arrière de celle-ci, une deuxième ligne irrégulière, transversale, formée de quelques points. Épistome brun luisant, rétréci postérieurement, très-peu ou point échancré en avant, où il est cilié de poils fauves, rugueusement ponctué en dessus, ainsi que le labre. Celui-ci présente une échancrure profonde qui sépare le bord antérieur en deux lobes très-régulièrement arrondis en avant. Antennes brunes, à articles 3-9 allongés, le 10e en triangle équilatéral ; elles sont hérissées de poils courts d'un jaune grisâtre.

Pronotum transversal, à peu près de même largeur en avant et en arrière ; angles antérieurs, vus en dessus, paraissant aigus et saillants en dehors ; angles postérieurs obtus. Bords latéraux à courbe peu prononcée. Pronotum rebordé, couvert de petits granules égaux, médiocrement serrés, un peu plus confluents sur les côtés.

Élytres de la largeur du pronotum à la base, s'élargissant rapidement en ovale très-régulier, couvertes de petits poils serrés et couchés, d'un gris jaunâtre, partout, excepté sur la suture et les côtes. Côtes également saillantes (cependant la première dorsale est quelquefois un

Digitized by Google

peu plus forte), crénelées de petites dents un peu plus marquées en arrière. Première dorsale commençant généralement un peu après les autres et dirigée à son origine légèrement en dehors ; elle se termine avant l'extrémité des élytres. La deuxième dorsale peut, parfois, être suivie jusqu'à la base ; formée en avant de granulations isolées ; raccourcie en arrière. La côte latérale commence à la base par des points espacés ; placée à égale distance de la marginale et de la deuxième dorsale, elle dépasse en arrière la première dorsale et se réunit, parfois, à la marginale. Celle-ci, peu saillante à l'épaule, se termine avant l'extrémité de l'élytre, qui est limitée en arrière par le bord inférieur de l'épipleure qui va se réunir à la suture. Les interstries sont parsemés de petites granulations égales, tranchant en noir sur la pubescence grise. Épipleures à pubescence plus fine et plus rare, avec quelques granulations très-petites et très-écartées. Dessous densément et finement granuleux, avec une pubescence plus fine et plus jaune que celle du dessus.

Pattes assez longues, brunes, à poils fauves. Tibias antérieurs terminés par une dent assez forte dirigée en dehors. Tibias intermédiaires aplatis ou légèrement canaliculés sur leur face dorsale. Dans les tibias postérieurs, cette face est au contraire parfaitement cylindrique. Quatre tarses postérieurs ciliés de longs poils fauves et dressés.

Diffère de toutes les autres *Pimelia*, au moins dans le premier groupe de Solier, auquel elle appartient, par un caractère bien remarquable et qui n'a jamais été signalé chez aucune autre espèce de ce genre : nous voulons parler de la forme cylindrique de la face postéro-supérieure des tibias postérieurs, les tibias intermédiaires conservant la forme aplatie et canaliculée qui est un des caractères primordiaux assignés au genre *Pimelia*. On pourrait donc hésiter à ranger notre espèce dans ce genre, si tous les autres caractères pouvaient laisser quelques doutes. Ajoutons que nous n'avons pas songé à créer pour cette espèce un genre nouveau dans la famille des Pimélites, où il y en a peut-être déjà trop.

Elle diffère en outre de la *Pim. Valdani* Guér. par la forme du corps beaucoup plus aplati, plus régulièrement ovale, proportionnellement plus large, par l'absence de poils noirs dressés sur les parties latérales et à la base des élytres, tandis qu'il en existe toujours, au moins des vestiges, dans la *P. Valdani*. Enfin, chez celle-ci on voit dans les interstries une ponctuation double. La plus grosse est formée de points en séries longitudinales et irrégulières.

Digitized by Google

Algérie méridionale (Biskra, Bou-Saada). Un individu de la collection Reiche portait comme localité Oran. Cette provenance me paraît être très-douteuse.

Collections Sédillot, E. Olivier, la mienne.

2° Pimelia Letourneuxi. (Diagnose latine au Bulletin de ce volume, page xxiv.)

Description. — Long. 24 mill. — D'un noir intense, assez brillant; courte; convexe, avec une légère dépression du dos des élytres en avant. Vue latéralement, la courbe des élytres continue exactement celle qui est formée par la tête et le protherax; son point culminant est situé au tiers postérieur.

Tête à ponctuation fine et écartée sur le front, rugueuse au bord antérieur, présentant latéralement quelques petites granulations donnant naissance à un poil noir, dressé s'il est court, couché plus ou moins, et dirigé de dehors en dedans lorsqu'il est long. Épistome rugueusement ponctué, peu ou point échancré en avant. Labre assez fortement échancré, ayant quelques granulations portant un poil noir dirigé en avant. Antennes d'un noir profond, assez épaisses, hérissées de poils courts et raides, excepté sur le dernier article, où ces poils sont plus longs; articles 2-8 beaucoup plus longs que larges, 8e et 9e à peu près aussi larges que longs, 10e transversal, 11e large, mais très-court, disparaissant presque dans la cupule formée par le 10e article.

Pronotum deux fois, au moins, plus large que long; bords latéraux, à courbe assez régulière, présentant leur point culminant au niveau du tiers postérieur; bord postérieur un peu plus large que le bord antérieur. Vus en dessus, les angles antérieurs paraissent peu aigus. Angles postérieurs obtus, précédés d'une légère sinuosité du bord latéral. Dos du pronotum convexe latéralement, paraissant lisse, mais présentant quelques granulations obsolètes et les vestiges d'une carène médiane longitudinale, fine. Cette carène manque parfois; parfois aussi sa partie antérieure est entourée d'un groupe de très-petits points. Il existe en outre deux dépressions transversales assez nettes, l'antérieure au premier tiers, la postérieure au dernier tiers de la longueur du pronotum. Côtés du pronotum couverts de granulations assez fortes, aplaties, inégalement espacées et peu confluentes. Prosternum granuleux, sillonné à son extrémité postérieure.

Digitized by Google

Élytres un peu plus larges, à la base, que le bord postérieur du pronotum, s'arrondissant rapidement à l'épaule; leur plus grande largeur est placée avant la moitié; elles sont couvertes de grosses pustules entourées, dans toute l'étendue de l'élytre, chez les individus bien frais, d'une pubescence formée de poils courts et soyeux, de couleur grise tirant plus ou moins sur le jaune. Ces pustules forment les deux côtes dorsales et la côte latérale; elles présentent à la base, dans toute l'étendue de la côte latérale, et dans la partie postérieure de la deuxième dorsale, un mamelon anguleux, dirigé en arrière, qui leur donne l'aspect d'épines mousses. Celles qui constituent la première côte dorsale sont réunies en avant et en arrière par une carène assez épaisse et qui paraît formée par la substance même des pustules qui aurait coulé de l'une à l'autre; elles sont pyriformes, à sommet dirigé en avant. Les pustules des intervalles sont arrondies ou plus ou moins déformées; elles sont entremêlées, à la base, latéralement et en arrière, de tubercules de grosseur variable et acuminés. Côte marginale formée de crénelures dentiformes, peu développées. Épipleures pubescentes, présentant des tubercules acuminés, peu confluents. Abdomen à granulations assez denses, portant un poil noir dirigé en arrière.

Jambes antérieures terminées par une dent forte en dehors. Tarses postérieurs et intermédiaires comprimés, hispides, à poils courts, raides et couchés en arrière.

Cette espèce, que plusieurs collègues, et moi-même, avions cru d'abord reconnaître pour une des *Pimelia* d'Alexandrie décrites par Klug, fut envoyée par moi à M. le baron de Harold, qui eut l'obligeance de la comparer minutieusement aux types de Klug appartenant au Musée de Berlin. Sa réponse ne peut laisser le moindre doute. Notre espèce se rapproche de la *tuberosa* et de l'*exanthematica* Kl., mais en est différente et constitue vraisemblablement une espèce nouvelle. Rien de semblable n'existe au Musée de Berlin.

Dans l'*exanthematica* vue de profil, le dos ne présente pas une courbe continuant celle du pronotum; les élytres ont leur courbe propre de la base à l'extrémité. Dans l'*exanthematica* le corselet est plus voûté, moins transversal, à côtés, vus d'en haut, plus fortement arrondis, à granulation latérale plus fine et plus espacée. La sculpture des élytres est très-différente : côtes plus saillantes, composées de tubercules plus allongés et plus écartés; les tubercules des intervalles sont également très-différents : dans l'*exanthematica* il existe dans le deuxième interstrie un grand

Digitized by Google

nombre de gros et petits tubercules placés sans ordre; dans la P. *Letourneuxi* il n'y a qu'une douzaine de grosses pustules presque égales entre elles. Dans notre espèce, les tubercules de la partie postérieure sont sensiblement acuminés; dans l'*exanthematica*, c'est à peine si l'on aperçoit de petites aspérités pas plus grandes que celles de la strie marginale. Antennes beaucoup moins épaisses et à articles beaucoup plus allongés dans l'*exanthematica*, même les huitième et neuvième.

Quant à la *tuberosa*, ajoute M. le baron de Harold, elle est bien plus étroite, et les tubercules des élytres sont beaucoup plus petits et plus nombreux sur les côtés.

Cette belle espèce a été trouvée, en assez grand nombre, en Marmarique par M. Letourneux, auquel la science entomologique doit la connaissance d'espèces nombreuses appartenant à la faune d'Égypte et à celle d'Arabie.

Collections Leprieur, R. Oberthür, Olivier de la Marche, Sédillot, Fairmaire, la mienne.

Un exemplaire de cette espèce, sans nom, existait dans la collection de M. E. Allard, où il était indiqué d'Égypte (?).

3° PIMELIA DAMASCI. (Diagnose latine au Bulletin de ce volume, page XLVIII.)

Description. — Long. 14 à 16 mill.; larg. 10 à 11 mill. — Courte, à arrière-corps subhémisphérique; d'un noir intense, très-mat sur les élytres, légèrement brillant sur la tête et le pronotum.

Tête couverte de petites granulations assez également réparties; en dedans des yeux existent parfois les vestiges d'une pubescence formée de petits poils jaunes couchés et dirigés en avant. Bord antérieur cilié de poils noirâtres. Épistome petit, brunâtre, marginé de points quelquefois confluents de manière à former des rides; presque lisse au milieu dans a partie postérieure. Antennes dépassant en arrière, assez notablement, la base du pronotum, médiocrement épaisses, à articles 4-8 obconiques, le 9e plus épais, le 10e plus petit ainsi que le 11e. Les derniers articles ont une teinte brune assez prononcée, et sont hérissés de quelques poils dressés, indépendamment du revêtement de poils courts qui recouvre toute l'antenne. Labre d'un brun noirâtre, ponctué, à échancrure médiane étroite, mais bien prononcée.

Digitized by Google

Pronotum deux fois plus large que long, marginé dans tout son pourtour, frangé en avant et en arrière d'une pubescence formant une ligne étroite de poils très-serrés, d'un jaune presque blanc. Il est arrondi latéralement, et son maximum de largeur est au delà de la moitié de sa longueur ; bords antérieur et postérieur sensiblement égaux. Angles antérieurs, vus en dessus, paraissant aigus et proéminents ; angles postérieurs obtus, peu marqués. Le dessus du pronotum est parsemé de granulations arrondies, un peu plus fortes latéralement et inégalement distribuées ; au milieu du disque se trouve un espace étroit longitudinal, lisse ; en arrière, quelques vestiges d'une carène médiane. Il existe sur l'espace lisse et entre les granulations du milieu du disque quelques granulations très-petites, à peine visibles et réunies par groupes. Entre les granulations on voit, en arrière et latéralement, quelques poils couchés, d'un blanc argenté brillant.

Écusson petit, impressionné transversalement.

Élytres régulièrement hémisphériques, mais un peu déprimées sur le dos, d'un noir tout à fait mat. Les deux côtes dorsales y sont représentées par des séries de douze à quinze petits tubercules très-espacés ; la deuxième dorsale est raccourcie en arrière. La côte latérale est constituée de même ; les granulations y sont un peu plus fortes et plus rapprochées ; elle est placée un peu plus près, peut-être, du bord de l'élytre que de la deuxième dorsale. La côte marginale est formée de petits denticules assez rapprochés qui deviennent épineux en arrière. Dans les intervalles des côtes on aperçoit quelques fines granulations peu appréciables à l'œil nu et qui semblent disposées en séries longitudinales. Les granulations des côtes et même celles qui sont disséminées dans les intervalles portent un poil dressé, d'un gris noirâtre. Épipleures avec quelques granulations minuscules, disséminées çà et là.

Tibias antérieurs terminés en dehors par une dent bien marquée qui paraît surajoutée. Tibias intermédiaires assez profondément canaliculés sur le dos, très-hispides. Tibias postérieurs aplatis seulement sur leur face dorsale, beaucoup moins densément hispides. Les quatre tarses postérieurs ont leurs articles allongés, trigones, densément hérissés de poils noirâtres, courts et couchés.

Dessous de l'abdomen finement granuleux et ponctué, parsemé de petits poils jaunes couchés, peu serrés.

Cette espèce se reconnaît facilement à la forme hémisphérique, courte, de l'arrière-corps, et à sa teinte mate, dépolie, toute particulière. La

Digitized by Google

description donnée ci-dessus nous paraît suffisante pour qu'on ne puisse la confondre avec aucune autre.

Nous en connaissons deux individus. L'un, provenant de Damas, nous a été généreusement offert par notre excellent collègue M. Fairmaire, bien qu'il fût unique dans sa collection ; l'autre est identique, mais d'une taille un peu supérieure, et fait partie de la collection de M. de Marseul, où il est indiqué de Syrie.

4° Pimelia Theveneti. (Diagnose latine au Bulletin de ce volume, page XLIX.)

Description. — Long. 17 à 21 mill.; larg. 8 à 11 mill. — Oblongue-ovale, couverte d'une pubescence grisâtre dans toute son étendue, excepté sur le milieu du disque du pronotum et sur le milieu des élytres, dans la partie antérieure.

Tête couverte de la même pubescence que le reste du corps, avec la partie antérieure et le vertex rendus glabres par le frottement ; front presque lisse, avec quelques granulations fines et écartées. Bord antérieur marqué d'une rangée transversale de points rugueux. Épistome court, d'un brun luisant ; labre ponctué, assez largement et profondément échancré. Antennes presque glabres, grêles, à articles allongés, le 9e plus large, triangulaire, plus court que les précédents ; le 10e est plus court encore et transversal ; 11e petit, acuminé ; les trois derniers articles offrent une teinte rouge assez prononcée. Le reste de l'antenne est d'un noir brunâtre, luisant.

Pronotum d'un tiers plus large que long, cylindrique, légèrement et régulièrement arrondi latéralement ; bords antérieur et postérieur de largeur sensiblement égale. Angles antérieurs, vus en dessus, légèrement proéminents en dehors. Angles postérieurs faiblement arrondis. La surface du pronotum est couverte, presque uniformément, de petites granulations assez écartées.

Élytres pas plus larges à la base que le pronotum à son bord postérieur, s'arrondissant en s'élargissant jusqu'aux deux tiers de leur longueur, densément couvertes d'une fine pubescence couchée, peu déprimées en dessus, un peu globuleuses. Toute leur surface est parsemée de petites granulations cachées par la pubescence et écartées, surtout en arrière. Côte marginale nulle, remplacée par de petites dents écartées et de plus en plus fortes à mesure qu'on se rapproche de l'extrémité, où elles sont,

Digitized by Google

parfois, alternativement plus fortes et plus petites, et où elles forment des épines dressées et saillantes. Chacune de ces épines porte un petit poil placé sur le sommet ou un peu en arrière de ce sommet. Côte latérale indiquée par de petits tubercules, très-écartés en avant où ils sont plus gros que ceux des intervalles et devenant épineux en arrière. Deuxième dorsale formée dans la moitié postérieure par de petites épines, raccourcie en arrière. La première dorsale est également indiquée, seulement, par de petites épines très-écartées ; elle se prolonge un peu plus en arrière et manque complétement en avant. Épipleures pubescentes, à granulations écartées, à peine visibles. Dessous de l'abdomen densément couvert de granulations un peu plus fortes, serrées et entremêlées d'une pubescence qui ne manque que dans la partie médiane en avant. Prosternum peu profondément canaliculé. Mésosternum pubescent et granuleux. Prosternum glabre, divisé en deux, dans l'exemplaire mâle que nous décrivons, par un sillon longitudinal qui n'est peut-être pas constant.

Pattes longues et grêles, granuleuses. Tibias antérieurs terminés par un prolongement externe assez fort, dirigé en bas plutôt qu'en dehors. Tibias des quatre paires postérieures de pattes plutôt aplatis que canaliculés sur le dos et munis à leur extrémité de poils fauves assez longs. Tarses intermédiaires et postérieurs à articles comprimés très-allongés et ciliés sur leurs bords de longs poils dressés, isolés, d'un fauve clair.

La *P. Theveneti* rappelle par sa forme la *P. Valdani* et surtout la *P. Barthelemyi* Sol. La forme et la ciliation des tarses la distinguent nettement de cette dernière. On peut se demander si M. Baudi de Selve n'a pas confondu des individus de notre espèce avec la *P. Barthelemyi* Sol., placée par lui, à tort, dans le premier groupe de Solier.

Cette espèce, rapportée de l'isthme de Suez par notre regretté collègue Thévenet, auquel nous la dédions, existait également, sans nom, dans les collections de MM. de Marseul et Reiche, où elles étaient indiquées d'Égypte.

Types : collections Sédillot, Marseul, Sénac.

Digitized by Google

ESSAI DE CLASSIFICATION

DES

BLAPSIDES DE L'ANCIEN MONDE

1re PARTIE.

Par M. Ernest ALLARD.

(Séance du 23 Juin 1880.)

L'étude des Blapsides a tenté plusieurs fois les entomologistes, mais aucun d'eux ne l'a faite d'une manière complète.

Gebler, Zoubkof, Menetriès, Fischer de Valdhem, en ont décrit de la Russie méridionale, où ces insectes sont les plus nombreux. Falderman nous a fait connaître ceux du Caucase, M. Reiche ceux de Syrie. Mais ces divers auteurs se sont maintenus dans un cercle de pays fort restreint.

Solier a essayé un travail plus général, mais, ne tenant pas assez compte des descriptions des auteurs étrangers, il a augmenté la confusion de la nomenclature de ces insectes. On lui doit néanmoins la découverte d'un assez grand nombre d'espèces du nord de l'Afrique et des Indes.

Motschulski est le seul entomologiste qui ait vu à la fois les *Blaps* signalés par les auteurs russes, par Solier et par M. Reiche. Aussi n'a-t-il pu résister à l'attrait d'en classer l'ensemble, et il a tracé, à grands coups de plume, un certain nombre de divisions basées sur l'assimilation des formes. Par malheur, ses définitions, publiées en 1860 dans le Bulletin académique de Saint-Pétersbourg, sont si succinctes qu'elles sont insuffisantes pour permettre de reconnaître sûrement les insectes qu'il avait en vue.

Je me suis demandé s'il n'y aurait pas moyen de reprendre l'œuvre de Motschulski en se remettant en présence des insectes qui ont dû lui passer sous les yeux. Or, des recherches patientes, heureusement favorisées par le concours amical ou tout au moins complaisant de quelques entomologistes, m'ont donné l'espoir d'atteindre ce but.

Digitized by Google

Ainsi, j'ai trouvé et examiné dans notre Muséum de Paris un certain nombre de types provenant de Menetriès.

Mon ami M. Chevrolat m'a prêté plusieurs autres types très-authentiques qu'il a reçus de Fischer.

M. H. Deyrolle m'a obligeamment confié d'autres types, non moins précieux, appartenant à M. le comte de Mniszech et provenant de la collection de Falderman. Les uns sont ceux décrits par l'auteur de la Faune transcaucasienne, les autres lui viennent de Gebler.

M. Dohrn, le savant président de la Société entomologique de Stettin, m'a envoyé toute sa collection, où abondent des espèces sibériennes qu'il a reçues du Musée de Moscou et de Motschulski.

M. von Heyden, qui continue si habilement la précieuse collection de son illustre père, m'a communiqué un nombre considérable de Blapsides, dont beaucoup avaient le mérite de provenir, tout nommés, de Dahl, de Ziegler, de Kuster, etc.

M. Faust, de Saint-Pétersbourg, a eu l'obligeance de m'envoyer les curieuses espèces de Perse qu'il a décrites et celles qu'il a capturées sur les bords de la mer Caspienne, dans les localités où Menetriès avait recueilli celles de son Catalogue raisonné.

M. Fred. Bates, de Leicester, m'a communiqué, avec sa complaisance habituelle, toute sa riche collection, où j'ai vu des espèces remarquables et inconnues de Mésopotamie et surtout celles recueillies par le docteur Stoliezka dans l'expédition Forsyth à Kashgar, en 1873-1874. Ces derniers, dont les descriptions ont paru dans le Cistula Entomolog., vol. II, n'existent ailleurs qu'au Muséum de Calcutta.

M. de Marseul a mis à ma disposition la collection de Solier; M. le docteur Sénac celle de M. Reiche.

M. Hénon et le docteur Ridereau m'ont procuré un grand nombre d'espèces algériennes. MM. Leprieur, Javet (de Paris), Haag (de Francfort), Schneider (de Dresde), Champion (de Londres), Marquet (de Toulouse), m'en ont fourni également de très-intéressantes.

Enfin, mes excellents amis Fairmaire et le vicomte de Bonvouloir m'ont laissé, pendant de longs mois, étudier à loisir leurs cartons copieusement remplis.

Je me suis ainsi trouvé en présence, non-seulement de nombreux types authentiques des divers auteurs, mais d'une masse énorme de Blapsides.

Digitized by Google

Dès lors je les ai groupés avec la méthode de Motschulski et j'ai cherché à assigner les caractères précis propres à chacun des groupes formés par cet auteur.

Mes consciencieux efforts m'ont-ils conduit à reconnaître l'ordre naturel qui règne dans cette catégorie d'insectes, comme dans tous les autres êtres de la création ? Je l'ignore. Mais si mon essai est jugé utile et bien accueilli par mes collègues, je leur demande de ne pas oublier que le mérite et l'honneur en doivent surtout revenir aux généreux et savants entomologistes qui m'ont prêté leur concours et dont j'ai cité plus haut les noms.

La tribu des Blapsides, telle qu'elle a été étudiée par Lacordaire dans son Genera des Coléoptères, comprend six genres propres à l'Ancien Monde : *Tagona, Gnaptor, Blaps, Prosodes, Dila, Leptomorpha*; et deux genres propres à l'Amérique : *Eleodes* et *Nycterinus*.

Je vais étudier les six premiers genres ainsi qu'un genre nouveau créé par M. Bates, de Leicester, sous le nom de *Cœlocnemodes* :

I. Un seul éperon aux jambes antérieures.

a. Articles 4-7 des antennes en cône allongé. 1. **Tagona.**

aa. Id. id transversaux, perfoliés..... 2. **Gnaptor.**

II. Deux éperons aux jambes antérieures.

b. Cuisses antérieures dentées en dessous.

c. Menton tronqué en devant..... 3. **Dila.**

cc. Menton arrondi en devant..... 4. **Cœlocnemodes.**

bb. Cuisses antérieures inermes.

d. Les quatre jambes postérieures comprimées..... 5. **Prosodes.**

dd. Les quatre jambes postérieures arrondies.

e. Prosternum horizontal entre les hanches. 6. **Leptomorpha.**

ee. Prosternum recourbé au-dessous des hanches..... 7. **Blaps.**

Digitized by Google

1er Genre. **Tagona** Fischer de Waldh., Entom. d. l. Russ., I, p. 179.

Menton fortement rétréci à sa base, évasé et coupé carrément en avant. — Palpes robustes : le dernier article des labiaux ovalaire et obtus au bout; celui des maxillaires fortement sécuriforme. — Labre transversal, entier. — Tête assez courte, peu rétrécie en arrière; épistome rectangulaire et quadrangulairement échancré. — Yeux grands, saillants, presque entiers, munis d'une forte orbite en arrière. — Antennes assez longues, peu robustes, à articles 3 très-long, 4-7 obconiques, subégaux, 8-10 globuleux, perfoliés, 11 ovoïde. — Prothorax au moins aussi long que large, peu convexe sur le disque, finement caréné sur les côtés, un peu rétréci près de la base, à peine échancré en avant, tronqué en arrière. — Écusson trigone, cilié. — Élytres ovalaires, fortement déclives et atténuées en arrière, leur repli épipleural très-large, arrivant au niveau des épaules, graduellement rétréci dans sa moitié postérieure. — Pattes longues; cuisses en massue comprimée; jambes arrondies; les antérieures terminées par un seul éperon; tarses allongés, comprimés; le 1er article des postérieurs plus long que le 4e; crochets grêles et très-longs. — Prosternum vertical, recourbé en arrière; mésosternum subvertical, plan.

TAGONA MACROPHTHALMA Fisch., Lettre à Pand., 1821, p. 13; Ent. Russ., I, p. 182. — Solier, Stud. Ent., 1848, p. 284.

T. acuminata Fisch. (♂), Ent. Russ., 1, p. 181. — Sol., Stud. Ent., 1848, p. 283.

T. tinodactyla Fisch., Spicil., p. 121.

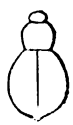

Fig. 1re.

Long. 10 à 13 1/2 mill.; larg. 5 1/3 à 6 1/2 mill. — ♂. Tête fortement rétrécie antérieurement, presque lisse, avec quelques petits points sur les côtés, en avant des yeux, et deux fossettes orbiculaires, en forme de très-gros points, entre les antennes, en arrière desquelles on voit une troisième fossette légèrement oblongue, moins marquée et paraissant accompagnée de deux autres semblables, plus petites et très-oblitérées, une de chaque côté de cette troisième. Prothorax à peu près aussi long que large, médiocrement

Digitized by Google

convexe antérieurement, très-lisse en dessus, avec les angles postérieurs arrondis, mais sensiblement prolongés en arrière. Élytres lisses, avec de petites rides fines, oblitérées et irrégulièrement réticulées. Abdomen assez fortement granuleux. Pattes postérieures longues et grêles (les cuisses dépassent l'extrémité des élytres). Cuisses antérieures crénelées au bord interne, peu renflées et pas sensiblement unidentées. — (Sol.)

♀. Tête plus épaisse, moins rétrécie antérieurement et postérieurement ; les deux fossettes en forme de points, entre les antennes, manquent, mais les trois autres en arrière sont plus marquées. Yeux moins saillants et moins gros. Élytres plus ovales, plus larges, moins acuminées en arrière. Pattes postérieures plus épaisses, plus courtes ; les cuisses n'atteignent pas l'extrémité de l'abdomen.

Turcomanie. Coll. Fairmaire, Bates, de Mniszech.

Les Catalogues mentionnent une seconde espèce de *Tagona* sous le nom de *tinodactyla* Fischer (Bull. Mosc., 1844, I, p. 121). Je ne puis voir dans cette espèce que le mâle de la *macrophthalma*. Fischer dit en effet qu'il ne diffère d'elle que par son corps plus étroit et surtout par ses tarses très-longs ; ce sont évidemment les différences sexuelles qui distinguent le mâle dans cette espèce.

2e Genre. **Gnaptor** Solier in Baudi et Truqui, Studi Entom., p. 279.— Fisch. de Waldh., Mus. univ. Mosqueus, II, p. 69, 1829. — Genre *Petrobius* Brull., Bull. Expéd. de Morée ; Entom., p. 202.

Fischer de Waldhem a le premier, en 1829, donné le nom de *Gnaptor* à ce genre, mais il n'en a pas indiqué les caractères. C'est Brullé qui les a publiés le premier, en appelant ce genre *Petrobius*. Mais je crois, avec Lacordaire et Solier, qu'il faut néanmoins maintenir le nom de *Gnaptor*, parce que le nom de *Petrobius* a été employé longtemps auparavant par Leach pour des oiseaux.

Les caractères de ce genre ont été ainsi fixés par Lacordaire :

Menton plan, cordiforme et tronqué en avant. — Dernier article des palpes labiaux triangulaire, celui des maxillaires fortement sécuriforme. — Labre un peu sinué en avant, avec ses angles arrondis. — Tête des

Digitized by Google

Blaps, avec l'épistome médiocrement échancré en arc de cercle. — Yeux étroits, allongés, transversaux, sinués en avant. — Antennes médiocres, à articles 3 très-allongé, déprimé, 4-7 courts, subcylindriques, perfoliés, ainsi que les suivants, 8-10 moniliformes, transversaux, 11e ovoïde, tronqué obliquement. — Prothorax transversal, légèrement convexe, arrondi et muni d'une arête tranchante sur les côtés, faiblement échancré en avant, un peu rétréci et tronqué à sa base. — Écusson très-petit, trigone. —Élytres brièvement ovalaires, convexes, fortement déclives et atténuées en arrière; leur repli épipleural partant des épaules et se rétrécissant peu à peu. — Pattes médiocres, robustes; jambes antérieures comprimées, triquêtres, terminées par nn seul éperon, les autres graduellement élargies ; tarses médiocres, robustes, un peu comprimés. — Saillie prosternale fortement recourbée en arrière. — Mésosternum fortement déclive, canaliculé.

Les Catalogues indiquent trois espèces de ce genre, mais il me paraît fort difficile de les maintenir, et je crois qu'elles se réduisent réellement à deux, différant alors bien nettement par la conformation de leurs élytres :

Élytres obtusément arrondis postérieurement, prosternum non ou à peine canaliculé..... *spinimanus* Pall.

Élytres prolongées en bec postérieurement, prosternum fortement canaliculé..... *prolixus* Fairm.

1. GNAPTOR SPINIMANUS Pallas, J. C. Icon. Ins., p. 55. — Solier, Stud. Ent., p. 268.

G. glabratus Herb., Käf., VIII, p. 56. — *Pimel. lævigata* Fab., Ent. Syst., I, p. 100.

G. Boryi Casteln., Hist. Nat., 1840, p. 208.

G. græcus Kust., Käf. Eur., 1848, 13, 64.

Long. 20-22 mill.; larg. 10-12 mill. — D'un noir brillant. Corselet finement et assez densément pointillé. Élytres criblées également de points qui s'écartent sur le dos et à la base des élytres, et qui deviennent rugueux postérieurement sur la partie déclive. — Le mâle est oblong-

Digitized by Google

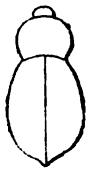
Fig. 2.

ovale; la femelle est extrêmement ventrue, et l'unique éperon qui termine ses jambes antérieures est beaucoup plus robuste. Mais dans les deux sexes les élytres se terminent très-obtusément, sans former de bec qui dépasse l'abdomen. Quelquefois les côtés du prothorax sont un peu plus arrondis; les points s'étendent plus haut sur les élytres et gagnent toute leur surface; quelquefois aussi la suture s'élève en carène ou est déprimée dans toute sa longueur.

C'est sur ces différences qu'on a séparé le *græcus* du *spinimanus*, mais elles sont trop variables et trop fugitives pour constituer des caractères d'espèce. En tout cas, elles ne me paraissent coïncider avec aucune différence dans le dessous du corps de l'insecte.

Je trouve dans le *spinimanus* et ses variétés quelques caractères constants : le prosternum, qui forme presque un angle droit entre les hanches, n'est pas canaliculé entre elles; il est seulement légèrement sillonné au-dessus et forme au-dessous une carène obtuse, droite, sans éperon. Les trois premiers segments abdominaux sont ridés en long; les deux derniers densément ponctués.

Grèce, Hongrie, Crimée, Asie-Mineure; commune.

2. Gnaptor prolixus Fairm., Ann. Soc. ent Fr., 1866, p. 264.

Fig. 3.

Long. 25-26 mill.; larg. 10-13 mill. — Le *prolixus* diffère du *spinimanus* par une forme plus allongée. La déclivité de ses élytres par derrière est moins brusque et elles se rétrécissent et s'allongent en un large bec ogival. Leur prothorax est moins ovale. Le corps entier, de la tête à la queue, est beaucoup moins courbé, c'est-à-dire plus horizontal, avec une large dépression sur le dos. La ponctuation du prothorax est plus grosse, les élytres ont des points confus, inégaux, entremêlés de rugosités bien plus fortes. La couleur n'est plus un noir brillant, mais un noir presque terne.

En dessous, le prosternum est fortement canaliculé entre les hanches et même au-dessous. L'abdomen est bien plus densément et plus confusément rugueux. Les tibias postérieurs du mâle sont bien plus courbés en dedans. La femelle est bien moins ventrue, etc.

Boszdagh, Asie-Mineure. Coll. Dohrn, von Heyden, la mienne.

Digitized by Google

3e Genre. **Dila** Fisch. de Waldh., Bull. de Mosc., 1844, I, p. 111.
Lacord., Genera, V, p. 147.

Mêmes caractères que les *Blaps*, avec les différences suivantes :

Cuisses antérieures armées d'une dent assez prononcée, près de leur extrémité, au côté interne. — Menton très-large, très-court, coupé carrément en devant avec les angles arrondis. — Repli épipleural rétréci à ses deux extrémités. — Abdomen lisse et uni dans la femelle, avec des points épars extrêmement fins, fortement plissé transversalement sur les trois premiers segments, sans brosse de poils. — Le mâle a les pattes plus longues que la femelle, et les tibias des six pattes sont courbés en dedans. — Les élytres du mâle se terminent bien plus en pointe que celles de la femelle.

1. DILA LÆVICOLLIS Gebl., Bull. de l'Acad. de St-Pétersb., VIII, p. 374.

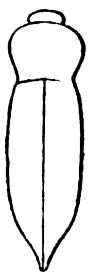
Fig. 4.

Long. ♀ 29 mill., ♂ 32 mill.; larg. ♀ 10 mill., ♂ 11 mill. — Allongé, étroit, subcylindrique, d'un noir assez brilant, paraissant lisse; mais la loupe révèle sur toute la surface supérieure l'existence de points enfoncés et distants.

Labre échancré en devant, cilié. Épistome tronqué en devant, séparé du front par un trait transversal, enfoncé, courbé en devant à ses extrémités. Front plat. Tête finement et densément pointillée. Antennes grêles, longues, les articles 4-7 plus de deux fois plus longs que larges, les 8-9-10 elliptiques.

Prothorax presque aussi large que les élytres, presque aussi long que large, tronqué au sommet, un peu échancré à la base, arrondi assez régulièrement sur les côtés; il est peu convexe et très-uni.

Élytres de la largeur du prothorax à la base, s'élargissant légèrement, subparallèles ensuite et s'atténuant à l'extrémité, de manière à finir triangulairement; chez la femelle le rétrécissement est assez prompt, mais chez le mâle il est plus lent, ce qui rend les élytres bien plus acuminées; elles sont assez convexes; la carène latérale ne s'aperçoit du

Digitized by Google

dessus que près de la base des élytres; le repli épipleural, médiocrement large, est assez étroit antérieurement, s'élargit un peu dans son premier quart et se rétrécit de nouveau postérieurement.

Le prosternum est fortement canaliculé entre les hanches, au-dessous desquelles il s'aplatit et se termine par un tubercule obtus.

Songarie. Coll. Fairmaire, ♂, ♀.

Je l'ai reçu de M. Faust.

La femelle est d'un noir un peu plus brillant que le mâle, ses élytres sont moins acuminées, moins parallèles, légèrement ovales; les pattes sont plus grêles. Elle ressemble assez au *Prosodes Karelini* Geb.

2. Dila Mniszechi Allard.

Cette espèce est très-voisine de la *lævicollis*. Il y a une grande similitude de formes. Je crois qu'il suffira de dire en quoi elle diffère de l'espèce de Gebler.

Fig. 5.

Long. 27 mill.; larg. 9 mill. — Un peu moins large et moins longue et d'un noir extrêmement luisant, tandis que la *lævicollis* est d'un noir presque terne. La tête et les antennes sont pareilles, mais le corselet de la *Mniszechi* est beaucoup plus court, plus transverse; il n'est pas rétréci avant la base comme celui de la *lævicollis* et n'a pas sa plus grande largeur au-dessus du milieu; ses côtés sont assez régulièrement et également arqués sans dilatation antérieure; sa base est tronquée au lieu d'être échancrée et il est plus finement, plus superficiellement et moins distinctement pointillé. Il en est de même de la ponctuation des élytres.

En dessous (je compare deux mâles), les deux premiers segments abdominaux du *Mniszechi* sont ridés en travers beaucoup moins fortement que dans le *lævicollis*; les six tibias sont courbes et tortueux comme dans cette espèce, mais ceux des pattes antérieures ne sont pas crénelés en dessous.

J'ai vu deux exemplaires mâles de ce Blapside dans la collection de M. le comte de Mniszech, à qui je me fais un vif plaisir de dédier cette espèce. Elle est originaire de Perse.

Digitized by Google

4e Genre. **Cœlocnemodes** Fred. Bates, Cistula Entom., vol. II, p. 474.

Mêmes caractères que les *Blaps*, avec les différences suivantes :

Cuisses antérieures armées d'une dent assez prononcée, près de leur extrémité, au côté interne. — Le dernier article des palpes maxillaires est à peine sécuriforme. — Le labre n'est pas échancré dans son milieu, en avant. — Les yeux sont transversaux, très-étroits ; l'oreillette ne vient pas jusqu'à eux et ne les échancre pas ; ils en sont séparés par un petit bourrelet étroit qui maintient leur intégrité.

Les *Cœlocnemodes* se rapprochent des *Dila* par la dent de leurs cuisses antérieures, mais leur forme est toute différente, et elles sont toutes couvertes en dessus de granulosités. En outre, leur menton, au lieu d'être large et coupé carrément en devant, est étroit et très-arrondi. Leurs pattes et leurs antennes sont beaucoup plus courtes, etc.

CŒLOCNEMODES STOLICZKANUS Bat., Cist. entom., vol. II, p. 475.

Fig. 6.

Long. 23 mill.; larg. 10 mill. — Oblongue-ovale, d'un brun noirâtre obscur. Labre cilié, mais non échancré. Épistome tronqué en devant, légèrement convexe longitudinalement, ce qui fait que la suture avec le front n'est pas marquée par un simple trait transversal, mais par une impression en travers. Le front est un peu déprimé, très-rugueux, tandis que l'épistome est ponctué et que les points, fort gros, sont distants. Les antennes sont courtes, les articles 4-7 sont égaux, obconiques, à peine une fois et demie aussi longs que larges, les 8-9-10 arrondis, perfoliés et couverts de petites soies jaunes.

Prothorax un peu plus large que long échancré en devant, tronqué à la base, dilaté et arrondi latéralement de manière à paraître un peu cordiforme, c'est-à-dire qu'il se rétrécit assez fortement du milieu à la base et que la plus grande largeur est au-dessus du milieu. Il est assez convexe, avec une étroite gouttière le long des côtés qui sont finement rebordés. Il est couvert de petites aspérités granuleuses, brillantes, très-serrées, mais disparaissant dans la gouttière latérale.

Digitized by Google

Élytres fort rétrécies à la base, où elles ne sont pas plus larges que le prothorax, environ deux fois et demie aussi longues que lui, se dilatant en s'arrondissant de manière à former un ovale qui se termine postérieurement en ogive. La carène latérale n'est visible, quand on regarde l'insecte du dessus, que tout à fait à la base et à l'extrémité dans la partie en ogive. Elles sont convexes et couvertes des mêmes aspérités que le corselet, seulement celles des élytres sont moins denses et il y a quelques vestiges de côtes sur le dos. Le repli épipleural est fort étroit. Le menton est très-arrondi. Le prosternum, fortement canaliculé entre les hanches, est courbé et aplati au-dessous, à angles aigus, comme dans les *Blaps*.

L'abdomen est finement et densément rugueux, avec les deux derniers segments ponctués. Les pattes sont assez robustes; la plantule est courte et coupée carrément; les quatre cuisses postérieures sont un peu comprimées; tous les tibias sont arrondis; les antérieurs sont échancrés à leur base.

Cette espèce, d'après M. Bates, ressemble à un *Cœlocnemis* Mann. Pour moi, elle tient beaucoup de mon *Blaps emoda*; c'est la même couleur, à peu près la même taille, le même système de granulosités sur le dessus; mais l'*emoda* a le corselet bien plus rétréci postérieurement, moins arrondi latéralement, et n'a pas de dent aux cuisses antérieures.

Je dois la communication de cette curieuse espèce à M. Fred. Bates. Elle a été recueillie à Murree par le docteur Stoliczka dans l'expédition à Kashgar faite en 1873-1874.

5e Genre. **Prosodes** Esch., Zool. Atlas, Heft., 41 p. 9.

Ce genre a bien été créé par Eschscholtz, mais les deux seuls caractères qu'il mentionne pour le différencier des *Blaps* sont d'avoir le menton un peu élargi et épaissi en avant, et la carène qui limite supérieurement le repli épipleural des élytres située plus bas. Le premier est sans aucune importance, le second est inexact; il y a des *Blaps* qui ont la carène en question placée de même.

C'est Lacordaire qui a réellement indiqué les caractères distinctifs des *Prosodes*, qui sont les suivants :

Dernier article des palpes labiaux brièvement ovalaire. — Jambes inter-

Digitized by Google

médiaires et postérieures fortement comprimées, ainsi que les tarses; ceux-ci très-longs à toutes les pattes. — Sexes dissemblables.

Voici comment j'analyse les espèces qui me sont connues :

I. Élytres subdéprimées sur le dos, rabattues anguleusement sur les côtés.

a[2]. Tibias antérieurs denticulés en dehors. 1. *angustata* Zub.

a[1]. Tibias antérieurs non denticulés en dehors.

b[7]. Corselet bifossulé à la base, très-finement et peu densément pointillé, ♂ ♀; élytres planes, finement pointillées..... 2. *Karelini* Geb.

b[6]. Corselet impressionné devant la base, densément pointillé.

d[2]. Disque des élytres presque plat; elles ont les côtés parallèles..... 3. *nitidula* Mots.

d[1]. Disque des élytres convexe; elles ont l'arrière-corps ovale..... 4. *gracilis* Faust.

b[5]. Corselet biimpressionné à la base, très-densément et également ponctué; élytres obsolètement ♂, très-fortement rugueuses ♀..... 5. *rugulosa* Geb.

b[4] Corselet fortement variolé avec des plaques lisses sur le milieu du dos; élytres avec une fossette humérale ronde et quelques grains épars sur un fond uni ♂, fortement rugueuses ♀..... 6. *cribrella* Baudi.

b[3]. Corselet couvert de gros points confluents; élytres granulées ça et là sur un fond chagriné, recouvert d'une pubescence couchée, jaunâtre ♀.... 7. *vestita* All.

b[2]. Corselet presque plan; élytres ayant chacune trois fortes côtes.

e[2]. Corps de couleur marron..... 8. *trisulcata* Bat.

Digitized by Google

e[1]. Prothorax, dessous du corps et pattes d'un noir brillant..... 9. *vicina* Bat.

b[1]. Corselet presque plan ; élytres ayant sur le dos des sillons transverses fortement creusés..... 10. *transverso-sulcata* B.

II. Élytres subcylindriques ♂, subovales ♀, arrondies sur les côtés.

f[4]. Tibias antérieurs denticulés en dehors ♀. 11. *phylacoides* Fisch.

f[3]. Tibias antérieurs non denticulés en dehors, mais fortement unidentés en dedans..... 12. *Solskyi* Faust.

f[2]. Tibias antérieurs ni denticulés en dehors, ni dentés en dedans, droits ♂ ou légèrement courbes ♀ à l'intérieur.

g[2]. Cuisses postérieures plus courtes que l'abdomen..... 13. *obtusa* Fab.

g[1]. Cuisses postérieures plus longues que l'abdomen..... 14. *dilaticollis* Mots.

f[1]. Tibias antérieurs échancrés en dedans avant leur extrémité ♂..... 15. *lævigata* Baudi.

1. Prosodes angustata Zub., Bull. Mosc., VI, 1853, p. 329.

P. asperata Fisch., p. 120.

P. carinata Fisch., ♂, Spic., p. 119.

P. coriacea Sol., ♀, Stud. Ent., p. 289.

P. mammillata Fald., ♀, Bull. Mosc., 1836, p. 382.

Long. 19-21 mill.; larg. 7-9 mill. — Corps allongé, étroit, d'un noir non luisant. Labre fortement échancré, assez proéminent, glabre en dessus, mais pubescent au bord antérieur, surtout vers les angles. Épistome légèrement échancré en arc, avec les côtés presque droits,

Digitized by Google

Fig. 7.

limité postérieurement par un sillon profond légèrement arqué et atteignant les bords; au-dessus de ce sillon il y a une impression transversale au milieu du front.

Prothorax à peine plus large que long, coupé presque droit antérieurement, échancré en arc à la base, un peu plus étroit en devant qu'en arrière, faiblement arqué latéralement de la base aux deux tiers environ, puis s'arrondissant davantage en se rétrécissant jusqu'au devant; les angles antérieurs sont arrondis, les postérieurs sont émoussés; il n'y a pas de rebord autour, mais les bords latéraux se relèvent fortement en formant gouttière. Le disque est médiocrement convexe et marqué de quelques points très-fins et très-écartés, peu distincts, ce qui le fait paraître lisse. Il y a une impression transversale le long de la base.

L'écusson est large, triangulaire, couvert de cils cendrés.

Élytres en ovale étroit, un peu plus étroites chez le mâle, un peu plus larges chez la femelle que la base du prothorax, faiblement convexes sur le dos, assez brusquement déclives postérieurement, où elles s'arrondissent sans prolongement caudal. Il y a deux côtes obsolètes longitudinales sur chacune d'elles. Le disque est limité latéralement par une carène, plus tranchante dans le mâle que dans la femelle, qui commence au repli épipleural, en avant, et va jusqu'à l'extrémité. Au-dessous de cette carène, le corps est fuyant. Le repli épipleural, assez large dans son premier tiers, se rétrécit de moitié assez subitement ensuite.

Le menton est transverse et arqué en devant; le prosternum est bisillonné entre les hanches, recourbé au-dessous en carène obtuse; l'abdomen est lisse et marqué de points fins et très-écartés, et a une pubescence fine et écartée qui s'étend sur les cuisses.

Les pattes sont épaisses, les quatre cuisses antérieures renflées en massue; les postérieures ne le sont pas, mais, avec les intermédiaires, elles sont fortement comprimées. Les quatre tibias antérieurs sont arqués extérieurement et dentelés; les postérieurs sont dentelés aussi, mais pas arqués.

Le mâle a le fond des élytres assez uni, mais orné de petits grains onds, épars, très-écartés; les articles des tarses antérieurs sont plus longs que larges.

La femelle a les élytres plus larges et plus convexes que le mâle,

Digitized by Google

hérissées de petites soies courtes, clair-semées, et ornées de grains sensiblement plus gros que chez le mâle. Les articles des tarses antérieurs sont transversaux.

J'ai eu sous les yeux les deux sexes de cette espèce, provenant de Turcomanie et appartenant à mon ami Fairmaire. M. Bates les possède aussi. M. Dohrn, de Stettin, m'en a communiqué un mâle provenant du même pays.

2. Prosodes Karelini Gebl., Bull. Mosc., 1841, p. 593.

P. Bæri Fisch., Spic., p. 114.

P. marginata Fisch., Spic., p. 108.

P. Herbsti Fisch., Spic., p. 114.

Fig. 8.

Long. 28 mill.; larg ♂ 9 mill., ♀ 11 mill. — Corps allongé, étroit, d'un noir luisant. Labre échancré, glabre en dessus et ponctué. Épistome échancré en arc, canaliculé longitudinalement en dessus, séparé du front par une impression transverse assez profonde; le front est bombé; la tête est assez fortement ponctuée, les points, sans être serrés, sont plus nombreux en avant qu'en arrière. Les antennes ont les articles 4-7 épais, coniques, d'un tiers environ plus longs que larges; les 8-9-10 sont ronds et diminuent de grosseur.

Prothorax presque carré (♂), plus large que long (♀), coupé droit antérieurement, échancré en arc à la base, plus étroit en devant qu'en arrière; il s'élargit en s'arrondissant dans son tiers antérieur, puis descend obliquement et presque directement sur la base; les angles antérieurs sont arrondis, les postérieurs sont émoussés; les bords latéraux se relèvent assez pour former une gouttière bien manifeste. Le disque est médiocrement convexe, très-finement pointillé; les points sont plus écartés dans le milieu que sur les côtés. Il y a une fossette arrondie, bien distincte, rugueuse au fond, en face de chaque angle postérieur près de la base.

L'écusson est large, triangulaire, couvert de cils cendrés.

Élytres allongées, terminées en pointe obtuse, un peu plus larges que la base du prothorax, très-peu (♂), médiocrement (♀) convexes sur le dos, assez déclives postérieurement; à côtés rabattus anguleusement (♂);

Digitized by Google

chez la femelle, la courbure est moins brusque et plus arrondie. Le repli épipleural est moins large que dans les *Blaps*; il diminue de largeur du sommet à l'extrémité. Tout le dessus des élytres est un peu gercé, un peu inégal, et couvert de nombreux petits points enfoncés sans ordre.

Le menton est transverse et faiblement échancré en devant; le prosternum est échancré entre les hanches et recourbé au-dessous en carène obtuse, droite, nullement concave. L'abdomen est rugueux à la base, lisse et ponctué sur les deux derniers segments.

Les pattes sont épaisses; les quatre cuisses antérieures, assez courtes, sont renflées en massue; les tibias des mêmes pattes sont droits à l'intérieur et courbes à l'extérieur. Les quatre cuisses postérieures sont comprimées. Les tarses des deux sexes me paraissent semblables.

Je possède une femelle de cette espèce, originaire de Sibérie, qui m'a été donnée par M. Schneider, et M. Dohrn m'a communiqué un mâle provenant de Schah-Rud, en Perse.

3. PROSODES NITIDULA Motsch., Bull. Ac. Petr., I, 1860, p. 308.

Cette espèce, comme l'a dit Motschulski, est une des plus déprimées sur le dessus du corps.

Fig. 9.

Long. 18 mill.; larg. ♂ 6 1/2 mill., ♀ 8 1/2 mill. — Corps allongé, étroit, subparallèle (♂), ovale (♀), d'un noir luisant sur le prothorax, presque terne sur les élytres. Labre échancré, pubescent en dessus. Épistome à peine échancré en arc, plat par rapport au front qui est convexe et séparé de lui par un trait enfoncé, fin, et par une impression transverse. La tête est densément ponctuée. Les antennes sont comme dans *P. Karelini*.

Prothorax un peu plus large que long (♂), transversal (♀), échancré en arc très-légèrement en devant, plus fortement en arrière; antérieurement les côtés sont assez fortement arrondis et dilatés et descendent obliquement en ligne presque droite du milieu à la base. Les angles antérieurs sont arrondis, les postérieurs sont droits et non émoussés. Les bords sont assez distinctement relevés en gouttière; le disque est convexe dans ses trois quarts antérieurs; dans le dernier quart il s'aplatit le long de la base, et cette dépression est limitée en avant par une ligne enfoncée

Digitized by Google

bisinuée ou en forme d'accolade renversée. Tout le dessus est couvert de points très-serrés sur les bords et à la base, plus écartés dans le milieu, où il y a un léger sillon longitudinal lisse.

L'écusson est petit, triangulaire.

Élytres allongées, étroites, parallèles (♂), plus larges et ovales (♀), terminées en pointe obtuse, un peu plus étroites que le prothorax (♂), plus larges (♀), presque plates sur le dos (♂), légèrement convexes (♀), déclives postérieurement, à côtés rabattus anguleusement. Le repli épipleural est assez large tout au commencement, mais il se rétrécit de moitié assez vite, puis après graduellement jusqu'à l'extrémité. Tout le dessus des élytres est un peu raboteux (♂), distinctement rugueux (♀), mais il n'y a pas de ponctuation.

Le menton est arrondi en devant ; le prosternum est canaliculé entre les hanches, aplati au-dessous d'elles, et se termine en se retroussant en pointe. L'abdomen a des rides longitudinales sur les premiers segments, mais les deux derniers sont lisses et finement pointillés. Les pattes sont assez longues, les cuisses antérieures sont faiblement en massue. Tout le dessous du corps est très-brillant.

Un mâle de Songarie dans la collection Fairmaire ; un mâle et une femelle des monts Tarbagatai dans la collection de M. Dohrn ; un mâle des Kirghises dans la collection Bates.

Cette espèce rappelle un peu le *P. angustatus* Zub., mais elle est plus plate sur les élytres, plus parallèle ; elle n'est pas granulée comme cette espèce, et les pattes sont autrement conformées.

4. Prosodes gracilis Faust (p. 79). — Hor. Soc. Rossic. Ent., IX, p. 222.

Fig. 10.

Long. 16-18 mill.; larg. 6 1/2-7 1/2 mill. — Corps allongé, étroit, d'un noir terne. Labre échancré en avant, ayant une fossette arrondie dans son milieu. Épistome légèrement échancré en arc ; ses côtés sont obliques et forment un angle obtus à leur jonction avec les oreillettes qui sont très-proéminentes. La suture frontale est marquée par un sillon arqué, interrompu dans son milieu et par une impression transversale qui donne à l'épistome une apparence convexe. Toute la tête est couverte

Digitized by Google

de très-gros points très-serrés, excepté sur le front, où ils le sont un peu moins.

Les antennes manquent dans l'exemplaire que je possède.

Le prothorax est carré, *fortement échancré en arc au sommet* et à la base ; il s'élargit un peu en s'arrondissant en devant sur les côtés, qui descendent ensuite obliquement en droite ligne sur la base. Il est très-faiblement convexe en dessus et tout à fait plan le long de la base. Ses côtés ont un bourrelet lisse à peine relevé. Sa surface est criblée de gros points très-serrés, dont beaucoup sont confluents.

L'écusson est à peine visible.

Les élytres sont de la largeur du prothorax à la base ; elles s'élargissent très-légèrement en formant un ovale étroit, terminé en pointe obtuse ; elles sont médiocrement rabattues sur le dos et rabattues fortement sur les côtés, mais sans qu'il y ait de carène prononcée. On aperçoit à la loupe sur le milieu de chaque élytre deux vestiges de côtes fort raccourcies et des points très-superficiels, écartés et obsolètes. Le repli épipleural, légèrement élargi à la base, reste d'une largeur très-médiocre jusqu'au delà des deux tiers et se rétrécit ensuite jusqu'à l'extrémité.

Le menton est arrondi en devant. Le prosternum, à peine sillonné entre les hanches, se recourbe au-dessous en carène largement obtuse, droite, non concave. L'abdomen est lisse et luisant ; les premiers segments sont à peine pointillés, mais le dernier l'est bien plus distinctement. Les pattes sont de médiocre longueur.

Je possède un mâle de cette espèce qui provient du Turkestan et m'a été donné par M. Faust.

Cette espèce paraît tenir à la fois des *P. nitidula* Mots. et *cribrella* Baud., c'est-à-dire que son prothorax ressemble un peu à celui de la *nitidula*, et son arrière-corps à celui de la *cribrella*.

5. PROSODES RUGULOSA Gebl., Bull. Ac. Petr., VIII, 1841, p. 373.

P. bicostata Fisch., ♀, Spic., p. 108.
P. foveata Fisch., ♂, Spic., p. 116.

Long. 19-20 mill. ; larg. 9-10 1/2 mill. — Corps oblong-ovale, d'un noir brillant en dessous, d'un noir terne et un peu terreux en dessus.

Digitized by Google

Labre échancré, pubescent en dessus. Épistome fortement échancré en arc ; sa suture avec le front est indiquée par une impression transversale assez large, au fond de laquelle il y a parfois une ligne lisse. Les côtés de l'épistome sont obliques. Le front est convexe et marqué quelquefois d'une impression semi-circulaire. La tête est densément et fortement ponctuée. Les antennes n'atteignent pas la base du prothorax ; les articles 4-7 sont d'un tiers plus longs que larges, les 8-10 sont ronds.

Le prothorax est transversal, environ d'un quart plus large que long ; il est coupé presque droit par devant, échancré en arc par derrière, assez arrondi en devant sur les côtés, qui sont relevés en gouttière ; un peu déprimé le long de la base ; assez convexe au-dessus de cette dépression ; il y a enfin une fossette arrondie assez marquée en face de chaque angle postérieur. Les angles antérieurs sont arrondis et les postérieurs sont droits et non émoussés. Ils paraissent ainsi, malgré l'obliquité des côtés, grâce à l'échancrure basale. Toute la surface du prothorax est couverte de points fins et très-serrés. Il y a parfois un sillon longitudinal profond dans le milieu du disque.

L'écusson disparaît sous une épaisse couche de cils jaunes.

Les élytres, de la largeur du prothorax à la base, se dilatent en s'arrondissant et forment un ovale très-déclive postérieurement, où il se termine en pointe obtuse ; le dos est assez convexe ; les côtés se rabattent anguleusement, et l'endroit où la courbure a lieu est en carène bien prononcée. Le repli épipleural est assez étroit. Dans les deux premiers tiers des élytres, elles sont soulevées longitudinalement, ce qui produit deux vestiges de côtes sur chacune d'elles. Tout le dessus est convert de fortes rugosités qui cessent et sont remplacées par des points écartés sur les parties réfléchies de l'arrière-corps.

Le menton est large et presque droit en devant. Le prosternum, canaliculé entre les hanches, forme au-dessous une carène très-obtuse, non concave. L'abdomen est luisant, ridé longitudinalement sur les premiers segments, lisse et à points épars sur les deux derniers. Les pattes sont courtes et luisantes. Les tibias antérieurs sont légèrement courbes ; les quatre postérieurs sont fortement épineux.

Le mâle a les élytres allongées, étroites, à côtés parallèles ; elles ne sont pas plus larges que la base du prothorax et se rapprochent beaucoup de celles du *P. nitidula* ♂, sauf qu'elles sont plus convexes. Elles sont

Digitized by Google

couvertes de points assez nombreux, inégaux, qui sont remplacés dans le dernier tiers des élytres par de légères rugosités.

Cette espèce est originaire de Songarie. J'en ai vu une paire dans la collection Dohrn, une femelle dans la collection Fairmaire.

Le mâle ressemble à celui de la *P. nitidula* et la femelle à celle de l'*obtusa*. Leur couleur terreuse, leur sculpture, les feront aisément reconnaître.

6. PROSODES CRIBRELLA Baudi, Deuts. Ent. Zeit., 1875, p. 104.

P. pustulata Faust, Hor. Soc. Ross. Ent., t. XI, p. 218.

Long. 22 mill.; larg. 11 mill. — Corps oblong-ovale, rappelant au premier aspect la forme d'un *Zabrus*.

Fig. 11.

D'un noir brillant, sauf les élytres du mâle qui sont ternes. Labre échancré en devant, glabre en dessus. Épistome légèrement échancré en arc ; il y a entre lui et le front une impression transversale assez large qui s'approfondit en fossette à ses extrémités derrière chaque oreillette. La tête est couverte de gros points qui disparaissent sur le milieu de l'épistome et du front. Les antennes sont courtes et n'atteignent pas la base du prothorax ; elles sont assez épaisses et les articles 4-7 sont à peine d'un tiers plus longs que larges.

Prothorax plus large que long, échancré en arc très-légèrement en avant, plus fortement à la base, assez fortement arrondi latéralement, avec les bords latéraux relevés en gouttière ; le disque est médiocrement convexe, avec un sillon longitudinal dans son milieu ; il est couvert de gros points enfoncés qui, dans les deux tiers antérieurs du prothorax, sont séparés et même laissent de chaque côté du sillon médian deux espaces assez larges très-lisses, mais, dans le dernier tiers, ils se rapprochent et se transforment en véritable rugosité. Il y a enfin, tout près de chaque angle postérieur, une fossette profonde, bien distincte. Les angles antérieurs sont arrondis, les postérieurs, par suite de l'échancrure basale, sont droits et à peine émoussés.

L'écusson, à peine visible (♂), l'est davantage (♀) et disparaît sous une couche de poils grisâtres.

Digitized by Google

Les élytres, un peu plus larges que le prothorax à la base, se dilatent en s'arrondissant et forment un ovale (♀) déclive postérieurement ; elles se terminent en pointe obtuse; chez le mâle, l'ovale est d'un quart plus étroit que chez la femelle ; le dos est assez convexe ; les côtés se rabattent anguleusement, mais l'endroit où la courbure a lieu ne forme pas une carène bien prononcée. Le repli épipleural, assez dilaté dans son premier quart, se rétrécit ensuite sensiblement et va en diminuant jusqu'à l'extrémité. Les élytres du mâle ont le fond terne, un peu gercé et couvert çà et là de petites granulations ; on y voit en outre plusieurs vestiges de côtes ou sillons. Celles de la femelle sont brillantes; les granulations y sont plus nombreuses et mêlées à des rugosités assez fortes dont il est difficile de les distinguer.

Le dessous du corps, y compris les pattes, est d'un noir très-luisant ; le menton est transverse et légèrement échancré en devant; le prosternum est canaliculé entre les hanches et forme au-dessous une carène obtuse, légèrement concave. L'abdomen a des rides longitudinales sur les trois premiers segments; les deux derniers sont lisses et ponctués çà et là. Tous les tibias sont un peu courbes et épineux extérieurement ; les antérieurs du mâle sont légèrement échancrés avant l'extrémité à leur côté interne.

Cette espèce est originaire du nord de la Perse (Schah-Kuh). M. Schneider, de Dresde, me la envoyée. J'en ai vu plusieurs dans les collectious Dohrn, Haag, von Heyden et F. Bates.

Elle est facile à reconnaître à la grosse ponctuation de son prothorax.

7. Prosodes vestita All.

Long. 25 mill.; larg. 10-12 mill. — Corps oblong ovale, d'un noir terreux, non brillant en dessus, avec une pubescence ferrugineuse sur les élytres.

Labre échancré, pubescent en dessus. Épistome échancré en arc, à côtés obliques, convexe, séparé du front par un trait enfoncé profondément, très-droit; front marqué d'une impression en forme de V entre les yeux; tête marquée de gros points, excepté un espace lisse triangulaire au-dessus de la suture frontale, un autre dans l'impression en V et le vertex, qui sont lisses. Les antennes sont courtes comme dans les précédentes espèces.

Digitized by Google

Prothorax transversal, légèrement échancré en arc en devant, bien plus fortement à la base; plus étroit au sommet qu'en arrière; ayant les côtés très-arrondis antérieurement, puis descendant obliquement du milieu sur la base avec une légère sinuosité; les côtés ont un léger rebord, lisse, à peine relevé; le dos du prothorax est convexe, un peu en dos d'âne, légèrement sillonné longitudinalement dans le milieu, et criblé de gros points dont beaucoup sont confluents; il y a parfois sur les côtés des places lisses sans aucun point, et l'on aperçoit une faible impression arrondie tout proche de chaque angle basal.

L'écusson est à peine distinct et caché sous des poils ferrugineux.

Les élytres, un peu plus larges que le prothorax à la base, se dilatent faiblement *jusqu'au delà du milieu*, où elles ont leur plus grande largeur; elles se rétrécissent ensuite plus brusquement et se terminent en pointe obtuse au bas d'une assez forte déclivité. Les côtés se rabattent anguleusement, et l'endroit où la courbure a lieu forme presque un angle droit. Le dos des élytres est comme chagriné au fond et couvert en grande partie de petites soies ferrugineuses, courtes et couchées; on y aperçoit en outre, épars, des petits tubercules brillants d'inégale grosseur et les vestiges de trois côtes peu saillantes. Les parties réfléchies de l'arrière-corps et tout le dessous sont d'un noir luisant. Le repli épipleural, assez large à la base, diminue graduellement de longueur jusqu'à l'extrémité.

Le menton, transversal, est arrondi en devant. Le prosternum, canaliculé entre les hanches, forme en dessous une carène courte, très-obtuse et très-concave. L'abdomen a les trois premiers segments ridés longitudinalement et les deux derniers lisses et assez fortement ponctués. Les pattes sont médiocrement longues et assez épaisses; les quatre tibias antérieurs sont légèrement arqués en dehors, et les quatre postérieurs sont épineux extérieurement.

Cette espèce a été trouvée à Astrabad et m'a été communiquée par M. Dohrn.

Elle est aisée à reconnaître à sa grande taille, à sa couleur terreuse, à la pubescence jaunâtre qui la recouvre, et aussi à la plus grande largeur de ses élytres qui se trouve au delà de leur milieu, contrairement à ce qui a lieu dans les autres *Prosodes*.

Digitized by Google

8. Prosodes trisulcata Bat., Cistul. Entom., vol. II, 1879, p. 473.

Long. 19 mill.; larg. 6 1/2 mill. — Corps allongé, étroit, entièrement d'un brun rougeâtre, avec les pattes d'un rougeâtre plus clair.

Fig. 12.

Labre légèrement échancré, pubescent en dessus. Épistome échancré en arc, à côtés très-obliques, ne formant qu'un même plan avec le front, dont il n'est séparé que par un trait enfoncé, transversal. Il y a une fossette assez profonde derrière chaque œil. La tête est couverte de points fins et serrés. Les antennes n'atteignent pas la base du prothorax ; elles ont les articles 4-7 une fois et demie aussi longs que larges; le 7e est élargi en triangle; les 8-9-10 sont petits et ronds.

Prothorax à peine plus large que long, tronqué au sommet, un peu échancré en arc à la base, arrondi en se dilatant antérieurement sur les côtés, mais cette dilatation est très-faible, suffisante néanmoins pour qu'il soit plus large au-dessus du milieu qu'à la base ; les côtés descendent obliquement en droite ligne sur la base à partir du premier tiers environ. Le disque est faiblement convexe, uni et criblé de points très-fins, superficiels et serrés.

Élytres de la largeur du prothorax à la base, en ovale allongé, étroit, terminé en pointe obtuse; les côtés se rabattent anguleusement en formant une carène saillante de la base à l'extrémité de l'élytre. Le dos de l'élytre est faiblement convexe, et sur chacune d'elles il y a deux fortes côtes saillantes qui n'atteignent pas la base. La suture est également relevée en côte. Ces diverses côtes sont luisantes, mais les larges sillons qui les séparent sont finement chagrinés et ternes. Les parties latérales réfléchies sont unies et luisantes. Le repli épipleural, fort large dans son premier tiers, diminue ensuite très-sensiblement de largeur jusqu'à son extrémité.

Le menton est légèrement échancré; le prosternum est canaliculé entre les hanches et recourbé au-dessous en carène très-obtuse dont l'extrémité est un petit éperon pointu. L'abdomen est très-luisant; les premiers segments sont ridés et les deux derniers couverts de points écartés. Les pattes sont longues et assez grêles.

Le mâle est plus étroit que la femelle.

Dras, Kargil et Leh. Collection F. Bates.

Digitized by Google

9. PROSODES VICINA Bat., Cist. Entom., vol. II, 1879, p. 474.

Je n'ai pas vu cette espèce. D'après M. F. Bates, elle a à peu près la même longueur que la précédente, mais est un peu plus large; le prothorax, le dessous du corps et les pattes sont d'un noir brillant; les côtés du prothorax sont plus étroits en avant, ses angles antérieurs sont plus largement arrondis; ses élytres sont plus graduellement déclives postérieurement; les côtes dorsales sont plus élevées, plus étroites et rugueusement ponctuées; les épipleures sont rugueuses; les antennes et les pattes sont plus fortes, les articles 4-7 sont moniliformes.

Vallée du Sind.

10. PROSODES TRANSVERSO-SULCATA (Bat. in musæo).

Au premier aspect, cette espèce a le profil de *P. trisulcato* Bat. Elle est d'un noir brillant.

Fig. 13.

Long. 19 à 20 mill.; larg. 6 1/2 à 8 1/2 mill. — Labre légèrement échancré, cilié. Épistome échancré en arc, à côtés très-obliques, séparé du front par une large impression transverse. Il y a deux fossettes rondes, disposées en travers, entre les yeux. La tête est couverte de points assez forts, plus serrés sur les côtés que dans le milieu. Antennes courtes, ayant les articles 4-7 une fois et demie aussi longs que larges; le 7e est élargi en triangle; les 8-9-10 sont petits et ronds.

Prothorax à peine transversal comme celui de *trisulcata*, très-légèrement échancré au sommet, tronqué à la base, arrondi en se dilatant antérieurement sur les côtés, mais cette dilatation est très-faible, suffisante néanmoins pour qu'il soit plus large au-dessus du milieu qu'à la base; les côtés descendent obliquement en droite ligne sur la base à partir du premier tiers environ. Le disque est peu convexe, mais les bords latéraux sont bien plus déclives que dans *trisulcata;* la ponctuation est la même que dans cette espèce. La base du prothorax est ciliée; les poils, d'un jaune grisâtre, cachent en grande partie l'écusson, qui est large, court, triangulaire.

Élytres de la largeur du prothorax à la base, en ovale allongé, étroit,

Digitized by Google

terminé en pointe obtuse; le dos est médiocrement convexe comme dans *trisulcata;* les côtés se rabattent anguleusement en dessous, mais sans former de carène saillante. Chaque élytre porte une vingtaine de gros sillons transversaux, ondulés, qui s'arrêtent avant la suture, en sorte que le milieu de l'élytre, le long de la suture, paraît lisse; les côtes ondulées qui séparent les sillons sont rugueuses, surtout dans la seconde moitié des élytres. Le repli épipleural est étroit et se rétrécit de la base à l'extrémité.

Le menton est large, légèrement échancré au milieu en devant; le prosternum est canaliculé entre les hanches et recourbé au-dessous en carène très-obtuse. Le dessous du prothorax et les trois premiers segments abdominaux sont ridés longitudinalement; les deux derniers sont ponctués. L'abdomen est d'un noir très-brillant. Les pattes sont comme dans *trisulcata.*

Cette bien curieuse espèce appartient à M. F. Bates, de Leicester; il en possède deux exemplaires dont l'un est plus étroit que l'autre; je suppose que c'est le mâle et que le plus large est la femelle. Ces deux insectes proviennent de l'Inde orientale; l'analogie qu'ils ont avec la *P. trisulcata* me fait penser qu'ils sont des mêmes régions.

11. Prosodes phylacoides Fisch.

P. brevis Gebl.

On a dit avec raison (Motschulski, Bull. Soc. de Moscou, I, 18, 1845, p. 71) que cette espèce ressemblait un peu à un *Platyscelis.*

Fig. 14.

Long. 11-14 mill.; larg. 5 1/2-7 mill. — Corps ovale et très-convexe, d'un noir un peu brillant. Labre échancré, pubescent en dessus. Épistome coupé droit par devant, convexe, séparé du front par un sillon droit au fond d'une impression transversale. Tête fortement et densément ponctuée. Antennes courtes et conformées comme dans les précédents *Prosodes.*

Prothorax d'un quart environ plus large que long, coupé droit par devant, presque droit ou à peine échancré à la base, plus étroit au sommet qu'en arrière, canaliculé longitudinalement dans son milieu, ayant les côtés très-arrondis; les angles antérieurs sont arrondis, les postérieurs

Digitized by Google

sont obtus. Les côtés sont légèrement relevés en gouttière ; il y a une impression transversale le long de la base. Il est très-convexe et criblé d'assez forts points très-serrés.

L'écusson est large, court, triangulaire.

Élytres très-ovales, assez courtes, arrondies postérieurement, très-convexes. Le repli épipleural, assez peu large du reste, est un peu dilaté à la base, mais ensuite il conserve assez longtemps sa largeur et ne diminue sensiblement que dans le dernier tiers. Le dos des élytres présente deux vestiges de côtes longitudinales assez courtes ; leur surface est couverte, dans les deux tiers antérieurs, de rugosités fines et serrées qui, dans le dernier tiers, disparaissent et sont remplacées par des petits grains ronds écartés les uns des autres et disposés sans ordre.

Le menton est arrondi en devant. Le prosternum, échancré entre les hanches, est écrasé au-dessous d'elles. L'abdomen est lisse, luisant et à ponctuation éparse. Les pattes sont médiocrement longues, les tibias intermédiaires sont un peu cintrés en dehors et épineux, ainsi que les postérieurs.

Cette espèce se trouve en Songarie. Elle m'a été communiquée par MM. Dohrn et Fairmaire. L'exemplaire de M. Dohrn est plus petit et plus étroit, plus oblong que celui de la collection Fairmaire. Je suis porté à croire que c'est un mâle et que le deuxième est une femelle.

12. PROSODES SOLSKYI Faust, Beitr. zur Kesm. Kaf. Asiat. Russl., p. 77. Hor. Soc. Entom. Rossic., t. XI.

Long. 20 mill.; larg. 8 1/2 à 10 mill. — Corps en ovale allongé, d'un noir brillant.

Labre échancré, pubescent en dessus. Épistome tronqué carrément, plat, séparé du front par un trait enfoncé un peu courbé à ses extrémités ; à partir de ce trait, le front s'élève assez subitement. La tête est couverte de points très-fins et très-écartés. Les antennes n'atteignent pas la base du prothorax ; les articles 4-6 sont d'un tiers environ plus longs que larges, le 7e est aussi long que le précédent, mais plus large ; les articles 8-9-10 sont ronds.

Prothorax un peu plus large que long, coupé droit par devant, à peine échancré en arc à la base, arrondi latéralement ; les bords latéraux se

Digitized by Google

relèvent en bourrelet et forment gouttière. Le disque est médiocrement convexe et s'aplatit vers les angles postérieurs qui sont obtus; il a une ponctuation extrêmement fine et écartée, qui est remplacée par de fines rugosités dans la partie aplatie devant les angles postérieurs.

L'écusson est large, court, en triangle arrondi, et couvert de soies couchées.

Élytres en ovale allongé, déclives en arrière où elles se terminent en pointe obtuse. Elles sont de la largeur du prothorax à la base et se dilatent en s'arrondissant; elles atteignent vers le milieu leur plus grande largeur, qui est chez le mâle de 8 1/2 millimètres et chez la femelle de 10 millimètres. Chez le mâle elles sont étroites et convexes comme dans l'*obtusa,* sans ponctuation ni rugosité; cependant on y distingue à la loupe quelques rides obsolètes. Chez la femelle, elles sont beaucoup moins convexes et se rapprochent par la forme de celles de *P. cribrella* Baudi; en outre elles sont couvertes de tubercules arrondis et luisants, d'inégale grosseur, mais dont plusieurs sont assez gros. Le repli épipleural est de largeur moyenne et se maintient à cette largeur jusqu'à un peu au delà de sa moitié; ce n'est qu'ensuite qu'il se rétrécit.

Le dessous du corps est d'un noir très-luisant.

Le menton est rond; le prosternum, échancré entre les hanches, forme au-dessous une carène obtuse, très-concave, terminée en fort éperon. L'abdomen a les deux premiers segments ridés, les trois derniers ont une ponctuation éparse. Les pattes sont plus longues et plus étroites que dans la plupart des autres *Prosodes;* cela tient à la longueur remarquable des cuisses et des tarses. Les tibias antérieurs du mâle sont courbes extérieurement et se dilatent intérieurement de manière à former une forte dent vers le milieu du tibia; les quatre tarses postérieurs sont au moins aussi longs que les tibias.

Cette curieuse espèce est originaire de Krasnowodock; M. Faust, qui l'a découverte, m'en a gracieusement donné une paire; j'en ai vu plusieurs mâles dans la collection de M. Dohrn.

13. Prosodes obtusa Fab., Syst. El., I, p. 141.

P. cylindrica Herbst, Sol., ♂, Käf., VIII, p. 185. — Sol., Stud. Ent., p. 290.

Digitized by Google

P. cylindro-pastica Kryn., Bull. Mosc., V, 1832, p. 123.

P. pastica Sol., ♀, Stud. Ent., p. 290.

P. attenuata Fisch., Ent. Ross., I, p. 188.

P. punctata Fisch., Spicil., p. 100.

P. taurica Stev., Sturm., Cat., 1823, p. 101.

Long. 22 mill.; larg. 7-9 mill. — Corps allongé, étroit, subcylindrique, d'un noir brillant.

Labre échancré, pubescent en dessus. Épistome échancré en arc, convexe, à côtés obliques, séparé du front par un trait arqué, plus ou moins marqué, et une impression transverse. La tête est densément pointillée. Il y a parfois une impression sur le front, entre les yeux. Les antennes sont courtes et n'atteignent pas la base du prothorax. Les articles 4-5-6 sont une fois et demie aussi longs que larges, le 7e est plus large et triangulaire, les 8-9-10 sont ronds, le 11e acuminé.

Prothorax un peu plus large que long, tronqué au sommet, échancré en arc à la base, plus étroit devant que derrière, arrondi en se dilatant dans le premier tiers sur les côtés, puis descendant obliquement en ligne presque droite sur la base. Il est médiocrement convexe, finement ponctué de points plus denses sur les côtés que dans le milieu. Les côtés forment un bourrelet lisse qui se relève légèrement en gouttière. Il y a une fossette peu profonde dans chaque angle postérieur.

L'écusson est triangulaire, généralement couvert de poils gris, couchés.

Les élytres sont de la largeur de la base du prothorax; chez le mâle elles s'élargissent à peine, sont trois fois environ aussi longues que larges et ont une forme presque cylindrique ; elles sont plus étroites que le prothorax dans sa plus grande largeur. Chez la femelle, elles s'élargissent à partir de la base, forment un ovale allongé, très-convexe, bien plus large que le prothorax. Le repli épipleural est étroit. Le dos des élytres a une ponctuation rugueuse très-fine. Cette ponctuation varie beaucoup ; en général elle est plus forte dans les femelles que dans les mâles ; mais, même chez certains mâles, elle est très-obsolète, en sorte qu'ils paraissent avoir les élytres lisses.

Le menton est rond ; le prosternum, échancré entre les hanches, forme au-dessous une carène droite, non concave, assez avancée et peu obtuse. L'abdomen est très-luisant ; les trois premiers segments sont ridés en

Digitized by Google

divers sens, les deux derniers finement ponctués. Les pattes sont assez longues; les cuisses antérieures forment une massue plus grosse que les intermédiaires.

Cette espèce est la moins rare des *Prosodes*. J'en ai vu un grand nombre d'exemplaires; elle provient de la Russie méridionale (Crimée surtout) et de la Sibérie.

14. Prosodes dilaticollis Faust, p. 72, Hor. Soc. Rossic., t. XI. — Motsch., Mélang. biolog., III, p. 302.

Cette espèce, d'un noir très-luisant, peut être confondue avec *P. obtusa* Fab., à laquelle elle ressemble beaucoup. Elle en diffère cependant par plusieurs caractères faciles à reconnaître.

Long. 23 mill.; larg. 8 mill. — Le front et l'épistome forment un même plan et ne sont séparés que par un trait enfoncé, distinct à ses extrémités seulement, tandis que dans l'*obtusa* il y a une impression transversale bien accusée en ce point. — Le prothorax de l'*obtusa* a sa plus grande largeur en avant bien au-dessus du milieu, et ses bords descendent obliquement presque en droite ligne vers la base. Chez la *dilaticollis*, les côtés du prothorax sont presque régulièrement arqués, et sa plus grande largeur se trouve au milieu. — Les élytres du *dilaticollis* sont lisses, et l'on n'y voit pas le pointillé fin que l'on distingue dans l'*obtusa*. — Les jambes de *dilaticollis* sont fort longues et ses cuisses postérieures dépassent l'extrémité de l'abdomen, tandis que dans l'*obtusa* elles sont plus courtes que cette extrémité.

Je possède un mâle de cette espèce, originaire de Songarie, que je dois à la générosité de M. Faust.

15. Prosodes lævigata Baudi, Deut. Entom. Zeit., 1875, p. 101.

P. persica Faust, p. 74, Hor. Soc. Ross., t. XI.

Long. 19 mill.; larg. 7-8 1/2 mill. — Corps allongé, subcylindrique (♂), allongé-ovale (♀), d'un noir remarquablement luisant (♂); chez la femelle les élytres le sont moins à cause de leur rugosité.

Digitized by Google

Labre échancré en devant ; épistome tronqué, à côtés très-obliques ; il est plan et séparé du front par un trait enfoncé transversalement, bien marqué. Le front est peu convexe et impressionné en travers entre les yeux. Toute la tête est couverte de points fins et peu serrés. Les antennes n'atteignent pas la base du corselet; elles ont les articles 4-7 une fois et demie aussi longs que larges chez le mâle, plus courts dans la femelle.

Prothorax un peu plus large que long, tronqué au sommet, légèrement échancré en arc à la base; les côtés se dilatent en s'arrondissant assez régulièrement; la courbure est plus forte aux angles antérieurs; les angles postérieurs sont obtus et émoussés; les bords latéraux sont un peu relevés en gouttière. Le disque est médiocrement convexe, extrêmement luisant; il a une ponctuation très-fine, très-superficielle, très-écartée, sauf près des bords latéraux, où elle devient très-dense; elle est même finement rugueuse dans les angles postérieurs.

Écusson triangulaire, à peine visible.

Élytres de la largeur du prothorax à la base; dans le mâle elles sont très-convexes, longues, étroites, subcylindriques, moins larges que le prothorax dans sa plus grande largeur, terminées en pointe obtuse, extrêmement luisantes, lisses, mais il y a cependant çà et là quelques inégalités superficielles.

Dans la femelle, les élytres s'élargissent en s'arrondissant à partir de la base et forment un ovale oblong, convexe; elles ont leur plus grande largeur vers leur milieu et elle est en ce point égale à la moitié de leur longueur. Le repli épipleural va en diminuant de la base à l'extrémité. Tout le dos des élytres est couvert de grosses rides lisses, élevées en tous sens sur un fond terne, ces irrégularités donnant aux élytres une apparence couturée ou variolée.

Le dessous du corps est d'un noir très-luisant.

Le menton est arrondi; le prosternum est canaliculé non-seulement entre les hanches, mais la carène qu'il forme en dessous l'est aussi; cette carène se relève un peu en éperon à l'extrémité.

Les tibias antérieurs du mâle s'épaississent de la base au delà des deux tiers, puis sont assez fortement échancrés en dedans; extérieurement ils sont arqués. Cette échancrure n'existe pas chez la femelle, et les tibias sont épaissis jusqu'à leur extrémité.

Cette espèce est originaire de Schakuh, en Perse. Elle m'a été communiquée par M. Dohrn.

Digitized by Google

6e Genre. **Leptomorpha** Falderm., Col. ab. ill. Bungio, etc. p. 70.

Menton court, large, obtusément arrondi et presque tronqué au bout, bifovéolé sur la face externe. — Languette subcarrée, obliquement tronquée de chaque côté, en avant, profondément et triangulairement échancrée. — Dernier article des palpes labiaux obconique, celui des maxillaires fortement sécuriforme. — Labre saillant, un peu rétréci en arrière, arrondi avec une faible échancrure en avant. — Tête large, très-saillante, rétrécie en arrière, dilatée en avant, avec son bord antérieur (épistome) largement mais médiocrement échancré. — Yeux petits, étroits et transversaux. — Antennes longues, grêles, à articles 1er en massue arquée, 2e très-court, 3e très-long, 4-7 allongés, cylindriques, égaux, 8-10 beaucoup plus courts, obconiques (c'est-à-dire rétrécis à leurs deux extrémités et élargis au-dessus du milieu), 11e ovalaire et acuminé. — Prothorax faiblement convexe, en carré subéquilatéral, finement rebordé sur les côtés, tronqué à sa base, faiblement échancré en avant. — Écusson transversal, cilié. — Élytres oblongo-ovales, rétrécies à leurs deux extrémités, carénées latéralement, avec leurs épipleures assez larges. — Pattes longues, grêles. — Les deux pénultièmes segments abdominaux assez fortement excavés de chaque côté.

LEPTOMORPHA CHINENSIS Fald., Col. ab. ill. Bungio, etc., p. 71.

Ce genre n'a qu'une espèce connue, originaire de la Chine.

Fig. 15.

Long. 15 mill.; larg. 5 mill. — D'un noir terne, étroite, allongée, médiocrement convexe, avec les élytres déprimées en dessus. La tête et le corselet sont ponctués de points extrêmement fins, superficiels et distants. Il y en a de plus distincts sur les élytres, qui ont huit côtes bien marquées.

Je crois que Lacordaire n'a pas vu cette espèce, car il dit à tort que son labre a une échancrure étroite et profonde en avant. Cette échancrure est au contraire assez faible. — Les élytres ne sont pas, comme il le dit, sillonnées d'une manière obsolète, mais au contraire fortement sillonnées.

Digitized by Google

— Enfin les antennes ne me paraissent pas du tout ressembler à celles des *Akis*.

De plus, il ne parle pas du prosternum, qui me paraît très-remarquable en ce qu'il ne se recourbe pas au-dessous des hanches, comme dans les autres Blapsides, mais est fortement canaliculé entre elles, puis se continue presque horizontalement et finit en pointe.

7e Genre. **Blaps** Fab., Syst. Entom., p. 254. — Lacord., Gen. d. Col., V, p. 143.

Menton transversal, plan, rétréci à sa base, tantôt trapéziforme, tantôt arrondi sur les côtés et en avant; son bord antérieur rarement sinué. — Palpes maxillaires allongés; leur dernier article notablement sécuriforme, plus long que large; celui des labiaux triangulaire. — Labre saillant, rectangulaire ou subcordiforme, arrondi aux angles antérieurs et plus ou moins échancré en avant. — Tête plus ou moins saillante; épistome graduellement rétréci, faiblement échancré en avant. — Yeux fortement transversaux, sublunulés. — Antennes médiocres, assez robustes, à articles 3e très-long, 4-7 de longueur variable, obconiques, 8-10 globuleux, perfoliés, 11e aussi épais que le 10e, en ovoïde allongé et fortement atténué au bout. — Prothorax tantôt presque plan et rectangulaire, tantôt un peu convexe et arrondi sur les côtés, qui sont toujours finement rebordés, légèrement échancré en avant et souvent à sa base. — Écusson de grandeur variable, le plus souvent petit et cilié. — Élytres un peu plus ou un peu moins larges que le prothorax en avant, de forme et de longueur variables, atténuées et assez souvent mucronées à leur extrémité; leur repli épipleural commençant toujours au niveau des épaules et s'abaissant par une pente plus ou moins rapide. — Pattes généralement longues, surtout les postérieures; cuisses antérieures en massue, canaliculées en dessous, ainsi que les autres; jambes arrondies, âpres ou épineuses, surtout sur leur face interne et leur tranche dorsale, échancrées à leur sommet; tarses médiocres, le 1er article des postérieurs aussi long que le 4e; celui-ci souvent sillonné en dessus à son extrémité. — Saillie prosternale fortement recourbée, parfois mucronée au bout. — Mésosternum plan, déclive.

« Les *Blaps* mâles, dit M. Mulsant, Latigènes, p. 106, ont en général

Digitized by Google

le corps moins large, la ponctuation plus fine, le prolongement caudal plus long ou moins court. La plupart offrent sous le ventre une touffe de poils roux ou d'un roux fauve, insérée sur la partie médiane entre le premier et le deuxième arceau. A la base de cette marque distinctive se trouve, au-dessous des viscères, un groupe fort serré de vésicules blanches, ovales et sessiles (L. Dufour, Ann. des Sc. nat., t. VIII [1836], p. 47). La partie antéro-médiane de leur premier arceau ventral est souvent chargée d'un tubercule destiné à produire, par son frottement contre d'autres corps, un bruit particulier, destiné à favoriser la rencontre de ces animaux dans l'obscurité. Quelquefois ils font entendre une sorte de frôlement, en faisant mouvoir l'extrémité de l'abdomen contre l'appendice des étuis.

« Ces insectes, d'un aspect triste et lugubre, se tiennent dans les endroits humides et ténébreux ; ils habitent les caves, les ruines, les tombeaux et souvent les lieux les plus orduriers ; ils vivent de matières fécales, de substances animales ou végétales altérées ou décomposées ; ils marchent avec lenteur, s'arrêtent quand quelque danger semble les menacer, fuient la lumière, mais se rencontrent cependant quelquefois hors de leur retraite pendant les heures diurnes. La nature leur a donné, comme moyen de défense, la faculté de laisser suinter une huile d'une odeur pénétrante, d'une persistance désagréable, qui empeste pendant longtemps les doigts qui se sont mis en contact avec elle. Cette propriété dégoûtante avait fait donner par les anciens à ces insectes le nom de Blattes fétides. Autrefois un préjugé populaire les faisait considérer comme des animaux de mauvais augure.

« Forskäl (Descriptiones animalium..... quæ in itinere orientali observavit Petrus Paskal, Hanniæ, 1775, in-4°, p. 80) raconte, et divers auteurs, Fabricius, entre autres (Species Insector, t. I, p. 321), ont répété après lui, que les femmes turques, pour acquérir plus d'embonpoint, genre de beauté fort prisé comme on sait dans l'Orient, mangent, cuite dans du beurre, une espèce de ce genre (*polychrestus* Forsk., *sulcata* Fab.) ; mais ce récit est trop singulier pour ne pas mériter une nouvelle confirmation. Il est plus croyable que dans le même pays on se serve de ces insectes infusés dans de l'huile contre les douleurs d'oreilles et les piqûres des Scorpions ; mais dans ce cas le liquide oléagineux est sans doute le seul dont la vertu ait quelque action.

« Les larves des *Blaps* ont le faciès général de celles des autres insectes

Digitized by Google

de ce groupe; mais elles offrent, selon les espèces, des différences qui reposent principalement sur la manière dont le dernier anneau de l'abdomen est armé et sur les callosités ou sur les poils spinosulés dont les pieds antérieurs sont munis.

« Elles se tiennent cachées dans la terre d'où elles font parfois sortir la partie antérieure de leur corps, quand cette opération est nécessaire pour atteindre les matières alimentaires placées au-dessus de leur retraite. Malgré leur vie obscure, elles trouvent dans les larves des *Sphodrus*, sortes de Coléoptères carnassiers, des ennemis chargés de les décimer. Elles se nourrissent des mêmes substances que l'insecte parfait, mais souvent elles sont obligées de se contenter des parties fluides, produits de la décomposition de ces corps, qui ont pénétré dans le sol. Elles peuvent du reste sous cette forme, comme après avoir subi toutes leurs métamorphoses, rester longtemps privées de nourriture.

« Quand le moment est venu pour elles de passer à un autre état, elles se pratiquent dans la terre une retraite et, au bout de quelques jours, s'y transforment en nymphe. Celle-ci est munie de petites aspérités destinées à faciliter les divers changements de position de son corps. »

Si l'on étudie quelque peu les *Blaps*, on est rapidement amené à reconnaître que la plupart des grandes espèces ont plusieurs points de ressemblance qui sont l'inverse dans les espèces moyennes ou petites. Ainsi on remarquera que la plupart des grandes espèces ont le prothorax convexe, jamais aplati sur le dos, et que la convexité se maintient jusque près de la base; que son disque est presque toujours lisse, que, s'il y a des points, ils sont très-petits, très-écartés, très-superficiels et peu apparents; que les élytres elles-mêmes sont presque toujours lisses et que si elles ont des côtes, tout au plus voit-on entre ces côtes une ou deux lignes de points, mais le fond de l'élytre n'est pas, à proprement dire, distinctement ponctué; que les élytres sont toujours convexes sur le dos. Ces mêmes espèces auront toujours deux caractères bien accusés :

1° Une plantule en triangle ou en forme de dent graduellement rétrécie d'arrière en avant;

2° Un épistome tronqué, mais sensiblement avancé en spèce de dent à chacun de ses angles de devant.

Ajoutons qu'en général les espèces ainsi caractérisées ont les antennes

Digitized by Google

assez longues, assez déliées, que les articles 4-7 notamment sont grêles et souvent deux fois plus longs que larges.

Par contre, les espèces qui ont la plantule plus ou moins courte et largement tronquée, ainsi que l'épistome tronqué ou à peine avancé en dent obtuse à chacun de ses angles antérieurs, se distinguent des autres généralement : par un prothorax très-médiocrement convexe, aplati sur le disque et, en tout cas, presque plan postérieurement; par la surface de ce prothorax toujours ponctuée ou granulée distinctement et presque toujours d'une manière dense ; — par les élytres toujours déprimées sur le dos et à fond parsemé de points, de granulosités ou de rugosités habituellement forts et bien distincts ; — par les antennes ordinairement plus courtes et dont les articles 4-7 sont rarement plus d'une fois et demie aussi larges que longs.

Je ne dis pas qu'il n'y a pas quelques exceptions partielles dans certaines espèces, mais elles ne s'étendent jamais à l'ensemble de ces signes distinctifs, et je crois qu'on peut établir ainsi deux divisions faciles à reconnaître. Ce sont celles que j'ai adoptées.

Première Division.

Plantule en triangle ou en forme de dent graduellement rétrécie d'arrière en avant. — Épistome avancé en espèce de dent à chacun de ses angles antérieurs. — Prothorax convexe jusque près de la base, lisse ou imperceptiblement pointillé. — Élytres à dos convexe, lisses ou parfois ponctuées en lignes longitudinales.

Cette division comprend les *Uroblaps*, les *Lithoblaps* et les *Rhizoblaps* de Motschulski, soit une quarantaine d'espèces de *Blaps*.

*A*². Élytres munies latéralement d'un rebord non visible dans toute la longueur, quand l'insecte est examiné perpendiculairement en dessus.

1er Sous-Genre. Uroblaps Mots.

*B*². Arrière-corps ovale, convexe, terminé par un prolongement caudal,

Digitized by Google

souvent très-long ♂, arrondi ou triangulaire au bout, ou avec un sinus très-petit.

*C*³. Dos des élytres notablement ponctué-strié.

*d*³. Prolongement caudal très-long ♂, court et triangulaire ♀; interstries un peu convexes, finement ridés; tibias antérieurs échancrés à la base..... 1. *orientalis* Sol.

*d*². Prolongement caudal long ♂ ♀; interstries obsolètement convexes, ponctués; tibias antérieurs non échancrés..... 2. *Titana* Men.

*d*¹. Prolongement caudal court et triangulaire dans les deux sexes.

*e*². Interstries formant des côtes alternativement fortes et faibles..... 3. *alternans* Br.

*e*¹. Interstries formant huit côtes saillantes, portant des épines espacées dont la pointe est dirigée en arrière..... 4. *spinosa* All.

*C*². Dos des élytres creusé de forts sillons longitudinaux sans ponctuation en séries..... 5. *prodigiosa* Er.

*C*¹. Dos des élytres sans stries ponctuées apparentes.

*f*⁴. Prolongement caudal très-long dans les deux sexes, large au bout..... 6. *ominosa* Men.

*f*³. Prolongement caudal très-long dans les ♂, nul dans les ♀; corps alutacé, d'un noir mat; menton échancré; épistome proéminent dans son milieu..... 7. *Batesi* All.

*f*². Prolongement caudal médiocrement long et triangulaire dans les deux sexes, non recourbé en dessous à l'extrémité.

*g*². Épistome proéminent dans son milieu.

*h*². Antennes plus courtes que le prothorax, qui est fort rétréci postérieurement; élytres en

Digitized by Google

ovale très-large, à côtes obsolètes. Callosité abdominale du ♂ très-transverse, échancrée triangulairement dans son milieu..... 8. *tingitana* All.

h[1]. Antennes plus longues que le prothorax; élytres en ovale oblong, sans côtes; corps mat..... 9. *antennalis* All.

g[1]. Épistome non proéminent dans son milieu.

h[4]. Le dos des élytres est orné de sept côtes, assez fortes, lisses; prothorax non ou à peine rétréci postérieurement; callosité abdominale du ♂ formant un cône épais, usé par le frottement..... 10. *inflata* Chev.

h[3]. Le dos des élytres est très-convexe, uni ou plutôt avec des vestiges de côtes très-obsolètes, sans ponctuation. Prothorax transverse, arrondi en devant, rétréci en arrière. Callosité abdominale du ♂ transverse, échancrée triangulairement dans le milieu. 11. *Heydeni* All.

h[2]. Le dos des élytres est subdéprimé; carène prosternale écrasée; ♂ sans brosse de poils abdominale..... 12. *lusitanica* Herb.

h[1]. Le dos des élytres est plus rond; carène prosternale obtuse, peu concave; ♂ avec une brosse de poils abdominale..... 13. *hispanica* Sol.

f[1]. Prolongement caudal assez long ♂, court ♀, légèrement recourbé en dessous au bout.

j[2]. Corselet très-large, très-transverse; élytres subdéprimées, finement réticulées..... 14. *Emondi* Sol.

j[1]. Corselet bien moins large, presque carré; élytres subcylindriques, très-lisses et luisantes..... 15. *nitidula* Sol.

Digitized by Google

2e Sous-Genre. Lithoblaps Mots.

B 1. Arrière-corps en ovale oblong, deux fois au moins aussi long que large, terminé par un prolongement caudal médiocrement long, manifestement fourchu ou bidenté à l'extrémité.

k 2. Élytres lisses, sans côtes, sans stries et sans ponctuation appréciables.

l 2. Appendice caudal non brusque, accompagné par le bord aminci des élytres et formé de deux fortes branches peu allongées, divergentes et courbées en dessous à l'extrémité..... 16. *caudigera* Gemm.

l 1. Appendice caudal plus brusque, peu allongé ou court, avec un hiatus bien prononcé à l'extrémité et non courbé au bout.

m 3. Corselet transverse, sinueux latéralement au devant de la base; prosternum fortement courbé au dessous des hanches et terminé par un fort éperon..... 17. *gages* Lin.

m 2. Corselet à peine plus large que long; élytres larges et très-ovales; prosternum s'avançant au-dessous des hanches en carène tranchante..... 18. *cognata* Sol.

m 1. Corselet à peine plus long que large; élytres cylindriques..... 19. *brachyura* K.

k 1. Élytres avec de nombreuses côtes ou de nombreuses stries ponctuées. Arrière-corps en ovale oblong, convexe.

n 2. Les côtes sont au nombre de 17 à 18, séparées par une seule strie ponctuée; prolongement caudal court..... 20. *Wiedemanni* Sol.

n 1. Les côtes sont nulles et remplacées par de nombreuses stries ponctuées. Queue très-courte et fourchue.

Digitized by Google

o^2. Interstries presque imperceptiblement pointillés.

Corselet presque carré; élytres oblongues. . 21. *punctostriata* Sol.

Corselet très-arrondi latéralement; élytres larges et très-ovales..... 22. *rotundata* Sol.

o^1. Interstries remplis de fines rugosités et de points. Corps oval..... 23. *pruinosa* Fald.

3e Sous-Genre. **Rhizoblaps** Mots.

A^1. Élytres munies latéralement d'un rebord tranchant, constituant une gouttière étroite entièrement visible quand l'insecte est examiné perpendiculairement en dessus, ♂ au moins. — Le prolongement caudal est court ou médiocrement long et toujours bidenté ou avec un hiatus au bout.

p^2. Abdomen garni de poils jaunes assez longs qui s'étendent sur le repli épipleural des élytres et les pattes, avec des granulations rondes, saillantes..... 24. *pubescens* All.

p^1. Abdomen glabre et sans granulations.

q^2. Corps large. Élytres largement ovales, jamais parallèles.

r^3. Dos des élytres lisse ou avec des vestiges obsolètes de côtes, sans ponctuation sensible.

s^3. Prothorax très-légèrement convexe, subdéprimé ainsi que les élytres. Prosternum se recourbant au-dessous des hanches sans faire saillie au bout..... 25. *magica* Er.

^{2}. Prothorax convexe, très-large, très-fortement arrondi latéralement. Prosternum formant au-dessous des hanches une lame courbe, très-obtuse, terminée par une dent..... 26. *judæorum* Mill.

Digitized by Google

s [1]. Prothorax convexe, médiocrement arrondi latéralement et médiocrement large.

Prosternum fortement recourbé au-dessous des hanches et terminé par une dent. Abdomen ridé mais non rugueux..... 27. *propheta* Reiche.

Prosternum formant au-dessous des hanches une carène tranchante droite. Abdomen fortement rugueux..... 28. *superstitiosa* Er.

r [2]. Dos des élytres avec 7 ou 8 côtes très-saillantes dont les intervalles sont lisses.

Corselet très-large, cordiforme..... 29. *cordicollis* Sol.

Corselet étroit..... 30. *Strauchi* Reiche.

r [1]. Dos des élytres avec 6 ou 7 côtes, apparaissant postérieurement, et, dans leurs intervalles, deux séries de points..... 31. *bifurcata* Sol.

q [1]. Corps étroit ; élytres allongées, subcylindriques, avec les côtés souvent parallèles.

[2]. Menton arrondi en devant. Prolongement caudal formé de deux branches filiformes assez longues.

u [3]. Élytres d'un noir luisant, lisses ; queue profondément divisée au bout..... 32. *armeniaca* Fald.

u [2]. Élytres d'un noir satiné, non luisant ; queue avec un léger hiatus au bout..... 33. *tæniolata* Men.

u [1]. Élytres ayant huit côtes avec deux séries de points dans chaque intervalle..... 34. *polychresta* Forsk.

t [1]. Menton échancré à son bord antérieur, prolongement caudal très-court et bidenté.

v [4]. Élytres d'un noir terne, avec des côtes et deux lignes régulières de points enfoncés dans les intervalles.

Digitized by Google

Côtes des élytres rapprochées et très-saillantes jusque près de la base..... 35. *sulcata* Sol.

Côtes des élytres écartées et peu saillantes, surtout antérieurement..... 36. *barbara* Sol.

*v*³. Élytres d'un noir terne, avec des côtes n'apparaissant que vers l'extrémité de l'élytre et pas de séries de points dans les intervalles.

Prosternum formant au-dessous des hanches une carène tranchante, droite..... 37. *divergens* Fairm.

Prosternum formant au-dessous des hanches une carène tranchante, courbe..... 38. *Requieni* Sol.

*v*². Élytres d'un noir très-luisant, sans côtes ni ponctuation apparentes. Prosternum se recourbant et s'aplatissant au-dessous des hanches et se relevant à l'extrémité en éperon proéminent..... 39. *nitens* Cast.

*v*¹. Élytres d'un noir luisant avec des côtes obsolètes, terminées en ogive, sans aucun prolongement caudal..... 40. *pinguis* All.

Deuxième Division.

Plantule plus ou moins courte et largement tronquée. Épistome tronqué, ou à peine avancé en dent obtuse à chacun de ses angles antérieurs. Prothorax déprimé sur le disque et presque plan le long de la base, distinctement ponctué ou granulé. — Élytres déprimées sur le dos, confusément ponctuées, ou granulées, ou ridées.

Cette division comprend les *Blapisa*, *Platyblaps*, *Blapimorpha*, *Blaps*, *Dineria*, *Agroblaps* de Motschulski et le sous-genre nouveau *Leptocolena* Allard, soit plus de 70 espèces.

Digitized by Google

A ². Pattes robustes. Les cuisses antérieures en massue, plus grosses que les postérieures.

4ᵉ Sous-Genre. **Blapisa** Mots.

B ². Dos des élytres convexe, ne paraissant nullement aplati; élytres ovales, avec un prolongement caudal nul ou très court; corselet transverse, convexe, ayant les côtés plus ou moins arrondis, jamais parallèles.

a ². Prothorax ayant sa plus grande largeur vers son milieu.

b ⁶. Corselet transverse, arrondi latéralement, densément ponctué. Élytres ovales, finement et assez régulièrement ponctuées-striées; les intervalles très-légèrement convexes; articles 8, 9, 10 des antennes plus longs que larges..... 41. *convexa* Reiche.

b ⁵. Corselet transverse, arrondi latéralement, finement pointillé. Élytres ovales, finement et obsolètement pointillées. Articles 8, 9 des antennes plus longs que larges, le 10ᵉ rond..... 42. *gibba* Cast.

b ⁴. Corselet très-large, court, très-arrondi latéralement, finement et assez densément pointillé. Élytres obsolètement ponctuées-striées..... 43. *laticollis* Sol.

b ³. Corselet transverse, arrondi latéralement, finement et densément pointillé. Élytres ovales, très-finement chagrinées et confusément pointillées. Articles 8, 9, 10 des antennes plus longs que larges..... 44. *errans* Fisch.

b ². Corselet pas plus large que long, très-peu arqué latéralement, imperceptiblement pointillé. Élytres en ovale étroit, terminées en pointe triangulaire, légèrement striées-

Digitized by Google

ponctuées. Articles 8, 9, 10 des antennes transversaux ..... 45. *acuminata* Fisch.

b[1]. Corselet à peine transverse, arrondi latéralement, lisse et sans points. Élytres en ovale étroit, avec un léger hiatus à l'extrémité caudale, obsolètement pointillées. Articles 8, 9, 10 des antennes elliptiques..... 46. *kashgarensis* Bat.

a[1]. Prothorax transverse, ayant sa plus grande largeur au-dessus du milieu et par conséquent ses côtés arrondis en devant.

c[2]. Élytres en ovale oblong, ayant leur grande largeur vers le milieu.

d[6]. Corselet très-densément ponctué. Élytres rugueusement ponctuées, souvent striées-ponctuées, d'un noir terne. Articles 8, 9, 10 des antennes ronds, mais diminuant successivement de grosseur..... 47. *cribrosa* Sol.

d[5]. Corselet peu densément pointillé. Élytres à ponctuation fine et écartée, d'un noir terne. Articles 8, 9, 10 des antennes transversaux ..... 48. *crassa* Reiche.

d[4]. Corselet à côtés un peu sinueux au devant des angles postérieurs, qui sont presque droits, ayant, ainsi que les élytres, une ponctuation très-fine et très-éparse. Articles 8, 9, 10 des antennes transversaux. D'un noir brillant..... 49. *Jægeri* Humm.

d[3]. Corselet couvert de points fins peu serrés. Élytres finement ponctuées-striées, avec les intervalles alternativement plats et en légères côtes. Articles 8, 9, 10 des antennes ronds..... 50. *Juliæ* All.

d[2]. Corselet couvert de points assez forts et assez serrés, à côtés très-légèrement sinueux au devant des angles postérieurs, qui sont

Digitized by Google

obtus. Élytres couvertes de points râpeux et un peu rugueuses. Articles 8, 9, 10 des antennes transversaux..... 51. *orbicollis* Mots.

d[1]. Corselet très-peu transverse, couvert de points peu serrés, plus fins et plus écartés dans le milieu, à côtés arrondis en devant, presque droits du milieu à la base. Élytres à ponctuation vague, très-fine et très-écartée..... 52. *sodalis* Reiche.

c[1]. Élytres larges, courtes, très-obtuses postérieurement, ayant leur plus grande largeur après le milieu.

e[2]. Bord antérieur du prothorax notablement courbé vers le bas..... 53. *tenuicollis* Sol.

e[1]. Bord antérieur du prothorax pas notablement courbé vers le bas.

f[3]. Disque du corselet densément et rugueusement ponctué-strié. Insectes d'un noir terne.

Élytres ponctuées-striées..... 54. *abbreviata* Men.

Élytres à ponctuation tuberculeuse en râpe. Var. *indagator* Reiche.

f[2]. Disque du corselet assez densément ponctué; élytres à ponctuation confuse et peu serrée. Corselet cordiforme. Insectes d'un noir brillant..... Var. *rotundicollis* Reic.

f[1]. Disque du corselet et élytres densément ponctués; celles-ci, quoique courtes, bien moins larges que dans les trois précédentes espèces..... 55. *luctuosa* Men.

B[1]. Dos des élytres aplati plus ou moins. Corselet très-faiblement convexe.

C[3]. Les élytres sont larges, ovales, fortement arrondies latéralement.

Digitized by Google

terminées non brusquement, mais en triangle, qui se prolonge en pointe souvent assez longue dans les mâles. Le corselet est large et ses bords généralement retroussés en gouttière.

5e Sous-Genre. **Platyblaps** Mots.

*D*². Carène latérale des élytres non visible entièrement quand on regarde l'insecte perpendiculairement en dessus.

*g*². Angles antérieurs du prothorax proéminents et embrassant la tête..... 56. *scutellata* Fisch.

*g*¹. Angles antérieurs du prothorax beaucoup moins proéminents et n'embrassant pas la tête.

*h*². Élytres presque deux fois aussi larges que la base du prothorax, très-finement rugueuses dans les interstries, qui sont très-légèrement soulevés en côtes..... 57. *stenothorax* Fisch.

*h*¹. Élytres d'un tiers ou d'un quart seulement plus larges que le prothorax.

*i*². Bords latéraux du corselet largement aplatis.

*j*². Côtés du corselet arrondis en devant, descendant obliquement en ligne droite vers la base.

Élytres striées-ponctuées, avec les interstries légèrement en forme de côtes..... 58. *holconota* Fisch.

Élytres planes, sans côtes..... 59. *deplanata* Men.

*j*¹. Côtés du corselet ayant une courbure qui existe depuis les angles antérieurs jusqu'aux postérieurs.

*k*³. Élytres striées-ponctuées, avec les interstries alternativement plats et en côtes..... 60. 5-*costata* Fisch.

*k*². Élytres obsolètement striées, planes, confusément ponctuées et finement rugueuses. 61. *muricata* Fisch.

Digitized by Google

k^1. Élytres finement réticulées et à côtes..... 62. *corrosa* Fisch.

i^1. Bords latéraux du corselet finement rebordés, sans le large aplatissement en forme de gouttière des précédentes espèces.

l^3. Ponctuation des élytres confuse, mais assez forte, en râpe et un peu rugueuse..... 63. *planicollis* Mots.

l^2. Ponctuation des élytres confuse, mais ni en râpe, ni rugueuse.

Tibias postérieurs grêles..... 64. *tuberculata* Bat.

Tibias postérieurs épaissis fortement..... 65. *ocreata* All.

l^1. Ponctuation des élytres formant des stries ponctuées.

Les interstries sont en côtes..... 66. *striatopunctata* M.

Les interstries sont plans et les tibias antérieurs sont fortement échancrés à la base.

Côtés du corselet un peu en gouttière..... 66. *tibialis* Reiche.

Côtés du corselet nullement en gouttière; élytres plus larges..... 67. *rectangularis* Sol.

6e Sous-Genre. **Blapimorpha** Mots.

D^1. Carène latérale des élytres visible entièrement quand on examine l'insecte perpendiculairement en dessus.

m^7. Surface du corselet criblée de gros points rudes, serrés et confluents. Élytres couvertes de granulations fines et inégales qui les rendent comme chagrinées..... 69. *granulata* Gebl.

m^6. Surface du corselet à ponctuation moins grosse, moins rugueuse, plus ronde. Les granulations des élytres sont moins saillantes et plus obsolètes..... 70. *caluduta* Gebl.

Digitized by Google

m^5. Surface du corselet à ponctuation non confluente; élytres ponctuées près de la suture, granulées sur les côtés . . . . . 71. *obliterata*, Men.

m^4. Surface du corselet à ponctuation fine, à peine distincte. Élytres couvertes de granulations fines et écartées . . . . . 72. *nitidula*, Fisch.

m^3. Surface du corselet alutacée, avec de fins points granuleux. Élytres couvertes de grosses rugosités tuberculeuses transverses . . . . . 73. *variolata*, Gemm.

m^2. Surface du corselet couverte de gros points peu profonds, écartés, remplacés sur les bords par des granulations fines. Élytres couvertes de grosses rugosités dirigées surtout en travers . . . . . 74. *variolosa* Fald.

m^1. Surface du corselet alutacée et obsolètement rugueuse. Élytres couvertes de grosses rugosités ondulent en travers; leur dos est plus convexe que dans les précédentes espèces . . . . . 75. *reflexa* Gebl.

C^2. Les élytres sont étroites, allongées; elles se rétrécissent triangulairement à l'extrémité et se terminent souvent dans les mâles par un prolongement très-long.

7e Sous-Genre. **Blaps** Mots.

E^1. Le prothorax est subaplati et ses bords latéraux sont plats ou légèrement retroussés en gouttière. De plus, il est transverse et souvent presque aussi large que les élytres, ou moins dans sa partie antérieure.

n^2. Corselet notablement rétréci à la base.

o^1. Corselet et élytres finement et peu densément ponctués . . . . . 76. *mortisaga*.

Digitized by Google

o[5]. Corselet et élytres densément ponctués..... 77. *dorsata* Fisch.

o[4]. Corselet ayant des points fins au milieu, gros sur les bords; élytres rugueuses, avec des tubercules épineux..... 79. *coriacea* Fisch.

o[3]. Corselet densément et finement granulé; élytres avec une double carène latérale, couvertes de granulations plus grosses et moins serrées que sur le corselet..... 80. *brunnea* All.

o[2]. Corselet cordiforme, tronqué à la base, à ponctuation peu dense; élytres substriées et finement rugueuses..... 81. *montana* Mots.

o[1]. Corselet échancré à la base, à ponctuation très-dense; élytres finement et densément chagrinées..... 82. *Stoliczkana* Bat.

n[1]. Corselet très-peu rétréci à la base.

p[5]. Corselet et élytres finement et peu densément ponctués..... 78. *longula* Reiche.

p[4]. Corselet criblé de points serrés sur le devant, plus écartés et plus gros vers les angles postérieurs; élytres à ponctuation assez forte, serrée et un peu rugueuse..... 83. *græca* Sol.

p[3]. Corselet couvert de très-gros points inégalement serrés; élytres fortement rugueuses. 84. *variolaris* Gemm.

p[2]. Corselet finement et densément pointillé; élytres finement et densément chagrinées. 85. *inflexa* Zoub.

p[1]. Corselet criblé de gros points variolés et confluents; élytres couvertes de fortes rugosités transverses..... 86. *Clotzeri* Kar.

8e Sous-Genre. **Dineria** Mots.

E[1]. Le prothorax est plan, mais penché en devant et sur les côtés, qui sont étroitement rebordés et nullement relevés en gouttière.

Digitized by Google

q [3]. Corselet carré ou plus long que large, ayant les côtés droits et parallèles.

Dessus terne, à ponctuation confuse, peu dense..... 87. *confusa* Men.

Dessus terne, à ponctuation plus forte, avec des stries le long de la suture des élytres. 88. *confluens* Fisch.

Dessus très-luisant, à ponctuation écartée et fine..... 89. *songorica* Fisch.

q [1]. Corselet un peu plus large que long et ayant les côtés légèrement arqués.

r [3]. Élytres ovales oblongues et assez convexes. 90. *Solieri* Reiche.

r [2]. Élytres très-étroitement ovales, déprimées sur le dos..... 91. *puella* All.

r [1]. Élytres ovales, médiocrement acuminées à l'extrémité..... 92. *ladakensis* Bat.

9e Sous-Genre. **Agroblaps** Mots.

G [1]. Les élytres sont larges, à côtés subparallèles, brusquement arrondies postérieurement, avec un prolongement caudal nul ♀, court ♂.

s [2]. Le corselet est plan en dessus, avec sa partie antérieure penchée; il est beaucoup plus étroit que les élytres.

t [2]. Corselet carré ou très-peu rétréci à la base.

u [2]. Bords latéraux du prothorax parallèles, arrondis en devant; il est presque lisse. Élytres couvertes de larges rides transversales ondulées..... 93. *transversalis* Geb.

u [3]. Bords latéraux du prothorax retroussés en gouttière, presque parallèles; il est très-finement pointillé. Élytres planes sur le dos, à ponctuation fine, confuse et superficielle..... 94. *reflexicollis* Fisc.

Digitized by Google

u^7. Bords latéraux du prothorax à peine en gouttière, presque parallèles; il est finement pointillé; son milieu et le dos des élytres sont plus convexes que dans la précédente espèce. Ponctuation des élytres écartée et un peu râpeuse..... 95. *robusta* Mots.

u^6. Bords latéraux du prothorax retroussés en gouttière, droits et parallèles; il est densément ponctué en dessus. Élytres larges, convexes, assez distinctement striées, à ponctuation râpeuse, d'un noir terne.... 96. *putrida* Mots.

u^5. Bords latéraux du prothorax retroussés en gouttière, légèrement sinueux avant la base; il est densément ponctué. Élytres plus courtes, plus plates que dans *putrida*, ponctuées de même..... 97. *amurensis* All.

u^4. Bords latéraux du prothorax retroussés en gouttière; il est carré, très-petit, à ponctuation écartée et superficielle. Élytres larges, convexes, distinctement striées, à ponctuation fine et écartée; d'un noir brillant..... 98. *nitida* Fisch.

u^3. Bords latéraux du prothorax comme légèrement échancrés du milieu à la base, parallèles dans cette échancrure et formant une large gouttière. Élytres couvertes de 18 petites côtes légères..... 99. *pterosticha* Fisch.

u^2. Bords latéraux du prothorax comme légèrement échancrés des deux tiers à la base, parallèles dans cette échancrure et formant une très-étroite gouttière. Élytres striées, à intervalles alternativement convexes et plans..... 100. *striola* Mots.

u^1. Bords latéraux du prothorax non retroussés; il est presque carré, non distinctement pointillé. Élytres longues, subdéprimées, striées, les intervalles un peu convexes.. 101. *pulvinata* Men.

Digitized by Google

t^1. Corselet notablement rétréci à la base, c'est-à-dire cordiforme ou trapézoïdal.

v^5. Bords latéraux du prothorax retroussés en gouttière; il est densément ponctué. Élytres subcylindriques, obsolètement striées, à intervalles plats, à ponctuation râpeuse, parfois granuleuse..... 102. *vicina* Men.

v^4. Bords latéraux du prothorax légèrement retroussés; il est indistinctement pointillé. Élytres très-déprimées, assez fortement striées; les intervalles un peu convexes.. 103. *seriata* Fisch.

v^3. Bords latéraux du prothorax légèrement retroussés; il est finement et peu densément ponctué. Élytres courtes, substriées, couvertes d'une ponctuation fine, subtuberculeuse..... 104. *parvicollis* Esch.

v^2. Bords latéraux du prothorax non retroussés; il est densément ponctué. Élytres grossièrement granuleuses et rugueuses..... 105. *rugosa* Geb.

v^1. Bords latéraux du prothorax non retroussés; il est rugueusement ponctué. Élytres courtes, finement et densément granuleuses.. 106. *mærens* All.

s^1. Le corselet est aussi large ou presque aussi large que les élytres, au moins en devant. Il est généralement impressionné en travers le long de la base. Les élytres sont oblongues, à côtés subparallèles.

x^2. Côtés du prothorax arrondis en devant, rétrécis et sinueux avant la base; angles postérieurs droits.

y^2. Insecte d'un noir luisant.

Prothorax très-transverse et fortement impressionné transversalement à la base..... 107. *scabriuscula* Men.

y^1. Insectes d'un noir terne.

z^3. Prothorax ponctué de points fins et serrés dans le milieu, plus gros et écartés sur les côtés; élytres à points râpeux, confus.... 108. *anthracina* Fald.

Digitized by Google

*z*². Prothorax ponctué de points fins et écartés, rétréci et sinueux latéralement avant la base, le long de laquelle il est faiblement impressionné en travers..... 109. *subalpina* Men.

*z*¹. Prothorax ponctué de points fins et écartés, ayant les côtés rétrécis et presque parallèles dans le dernier tiers, fortement impressionné en travers le long de la base. Angles postérieurs obtus..... 110. *pterotapha* Men.

*æ*³. Élytres rugueusement ponctuées et habituellement striées..... 111. *similis* Lat.

*æ*². Élytres à points fins et très-écartés, non striées..... 112. *subquadrata* Br.

*æ*¹. Élytres rugueuses; corselet rugueusement ponctué; avec deux gros points en travers sur le milieu du disque..... 113. *bipunctata* All.

10e Sous-Genre. **Leptocolena** All.

*A*¹. Pattes grêles; les cuisses antérieures ne sont pas plus épaisses que les autres et n'ont pas une forme de massue.

Les élytres sont ovales, s'élargissent jusqu'au delà du milieu et sont fort déprimées en dessus. Le prothorax est relativement petit et un peu cordiforme.

*aa*². Bords latéraux du corselet très-fortement retroussés en gouttière. Élytres et corselet couverts de petites aspérités rondes..... 114. *emoda* All.

*aa*¹. Bords latéraux du corselet non retroussés. Il est presque plan.

*bb*³. Élytres et corselet obsolètement pointillés.. 115. *mucronata* Lat.

*bb*². Élytres couvertes de petites gerçures et de points, avec le corselet très-sculpté.... 116. *foveicollis* All.

*bb*¹. Élytres finement rugueuses et granuleuses. Corselet couvert de gros et larges points. 117. *japonensis* Mars.

Digitized by Google

DESCRIPTIONS

DE

quelques Coléoptères de Nossi-Bé

(Planche 11, figures 1 à 9.)

Par M. Léon FAIRMAIRE.

(Séance du 24 Mars 1880.)

La faune de Nossi-Bé est fort intéressante en ce qu'elle reproduit en grande partie celle de la côte de Madagascar, dont cette terre est fort rapprochée ; malgré son peu d'étendue, et contrairement à ce qu'on observe dans la plupart des îles, on y rencontre des espèces nombreuses et de grande taille, ce qui prouverait qu'elle n'est qu'une parcelle détachée de la grande terre madécasse. Déjà, grâce à feu notre collègue et ami Charles Coquerel et au docteur Raoul Le Roy, j'ai donné les descriptions d'un assez grand nombre de Coléoptères nouveaux de Nossi-Bé; mais, par l'obligeance de notre pauvre collègue Just Bigot, je puis aujourd'hui augmenter la faune de cette île, d'après les récoltes intéressantes faites par M. Pierron, dont les recherches ont enrichi la faune madécasse de plusieurs genres qu'on n'avait pas encore signalés dans cette région, tels que : *Odacantha, Galerita, Microcosmus, Paussus, Laius, Himatismus*. On ne peut que désirer la continuation des recherches faites par ce collectionneur, qui ne s'attache pas exclusivement aux espèces de grande taille, ce qui nous promet des découvertes dans des groupes trop négligés jusqu'à présent.

1. Cicindela Pierronii Fairm., Naturaliste, 1880, 236. — Long. 6 mill. — *Sat elongata, convexa, æneo-metallica, nitida, elytris postice leviter obscuratis, utrinque macutis 2 albidis ad marginem externum oblique sitis, 1ª mediana, 2ª ante apicem, pedibus fuscis, femoribus tibiisque basi*

Digitized by Google

rufescentibus, antennis fusco-metallicis; capite cum oculis elytris haud angustiore, dense sat tenuiter strigoso, utrinque leviter impresso, medio longitudinaliter elevato, antice tenuiter rugosulo, clypeo angulatim emarginato, labro magno, medio elevato, apice acute angulato, margine utrinque punctis 3 grossis piliferis impresso, oculis magnis exsertis; antennis valde gracilibus, basi prothoracis paulo longioribus; prothorace subcylindrico, longitudine vix sensim latiore, antice et ante basin leviter constricto, tenuiter transversim strigosulo, dorso tenuissime strigosulo-punctato, stria media tenui, antice et basi profundiore; elytris subparallelis, ante apicem angustatis, apice fere truncatis, basi sat fortiter, a medio obsolete punctatis, basi extus fere rugosulis, utrinque vittis 2 discoidalibus leviter impressis, lævigatis et infuscatis, prima regulari, foveolis parum profundis, viridi-æneis distantibus impressa, externa antice obsoleta, postice haud foveolata; subtus obscuro-ænea, nitida, albido-villosa; pedibus gracillimis; palpis gracilibus, pallidis, maxillaribus articulo penultimo longe setoso, ultimo æneo.

Cette petite Cicindèle est remarquable par sa forme étroite, la gracilité des palpes et des pattes; elle se rapproche de l'*aberrans* Fairm., de Madagascar, et me paraît voisine, comme cette dernière, de la *C. ægyptiaca.*

2. ODACANTHA NOSSIBIANA Fairm., Naturaliste, 1880, 236. — (Pl. 11, fig. 1.) — Long. 5 mill. — *Oblonga, nigra, nitida, pedibus pallidis, tarsis apice infuscatis, antennis fuscis, basi testaceis, elytris apice striga brevi testacea utrinque signatis; capite breviter ovato, convexo, post oculos attenuato, inter antennas utrinque impresso, labro oreque obscure testaceo; antennis basin prothoracis haud attingentibus; prothorace capite angustiore, sed vix breviore, ovato, antice lageniformi, postice angustato, fere constricto et transversim depresso; elytris subquadrato-ovatis, brevibus, capite prothoraceque conjunctis vix longioribus, sed capite plus duplo latioribus, sat fortiter punctato-striatis, punctis postice obsolescentibus, apice paulo oblique truncatis et fere sinuatis.*

Ressemble à l'*O. apicalis* Chaud., de Singapour, mais plus petite, à tête plus longuement atténuée en arrière et à corselet plus long, plus atténué en avant, plus rétréci en arrière.

3. GALERITA MADECASSA Fairm., Naturaliste, 1880, 236. — Long. 22 mill.

Digitized by Google

— *Elongata, parum convexa, atra, subopaca, vix vage cærulescens, capite, prothorace et corpore subtus paulo nitidioribus, antennis piceis, articulis 4 primis nigris; capite grosse sat dense punctato, antice biimpresso, spatio medio leviter elevato; antennis dimidio corpore longioribus, breviter fulvo-villosis; prothorace ovato, lateribus antice sat arcuatis, postice leviter sinuatis, angulis posticis obtusis, dense sat grosse punctato, medio leviter canaliculato, basi utrinque sat fortiter impresso; scutello acuto, dense punctato; elytris oblongis, medio vix sensim ampliatis, acute costatis, intervallis parum profunde et parum dense punctatis; subtus tenuiter dense aspero-punctata; tibiis apice tarsisque subtus fulvo-villosis.*

Cette Galérite ressemble à l'*africana*, mais elle est un peu plus petite, plus étroite, la tête et le corselet sont plus rugueux, ce dernier a les côtés plus arrondis en avant, la ligne médiane plus marquée, il est plus étroit, le menton est plus caréné au milieu, la pointe prosternale l'est moins fortement, et les fémurs sont plus renflés.

4. Eurydera obscurata Fairm., Naturaliste, 1880, 308. — Long. 13 mill. — *Ovata, planata, fusca, sericea, fere opaca, capite prothoraceque paulo nitidioribus, capite obscure rufescente, summo et inter oculos infuscato, mandibulis apice fuscis, palpis antennisque obscure rufescentibus, abdomine rufescente, segmentis apice anguste fuscis, coxis omnibus et prosterni apice rufescentibus, femoribus sat dilute rufo-testaceis, tibiis tarsisque obscuris; capite sat magno, tenuiter strigosulo, inter oculos biimpresso et medio stria brevi longitudinaliter signato; antennis brevibus, basi prothoracis vix longioribus; prothorace transverso, postice leviter angustiore, lateribus angulatim arcuatis, antice anguste rufescentibus, margine postico utrinque obliquato, angulis obtusis, dorso subtiliter transversim strigosulo, medio stria longitudinali integra signato, basi utrinque et transversim impresso, ad latera utrinque lineis 2 arcuatis obsolete impresso; scutello triangulari, tenuiter asperulo; elytris amplis, lateribus regulariter arcuatis et anguste rufescentibus, apice obliqua leviter sinuatis et subtilissime crenulatis, spina suturali acuta, dorso tenuiter striatis, intervallis convexiusculis, subtiliter laxe asperulis, externo punctis ocellatis signato.*

Ressemble beaucoup à l'*E. semiopaca* Fairm., qui provient également de Nossi-Bé; en diffère par le corselet moins cordiforme, bien moins rétréci en arrière, avec les côtés à peine sinués, les angles antérieurs

Digitized by Google

sont moins saillants et les postérieurs plus obtus; les élytres son un peu plus courtes, moins largement marginées, leur extrémité est sinuée plus obliquement, les intervalles des stries sont plus relevés, un peu granuleux; les segments de l'abdomen sont marginés de brun, et les fémurs sont roussâtres.

5. MICROCOSMUS PIERRONII Fairm., Naturaliste, 1880, 236. — (Pl. 11, fig. 2.) — Long. 7 mill. — *Ovatus, parum convexus, fusco-niger, modice nitidus, pilis luteis sat longis sat dense vestitus, prothoracis lateribus postice, elytrorum maculis utrinque 2, prima majore, humerali, intus lobata, secunda minore ante-apicali, inclusa, pedibus, palpis antennarumque basi testaceo-rufis; capite rugoso, antice lævi, nitidiore et utrinque valde impresso; antennis medium corporis fere attingentibus, piceis, basi excepta articulo 2° tertio valde breviore; prothorace transversim hexagono, antice paulo magis angustato, angulis nullis, angulis lateralibus fere rotundatis, posticis acutis, dorso fortiter sat dense punctato, rugosulo, longitudinaliter medio obsolete, basi utrinque fortiter ac longe impresso; elytris profunde punctato-striatis, fere crenulatis, intervallis sat convexis, tenuiter strigosulis; subtus nitidior, pectore omnis et abdomini basi ad latera grosse punctatis, fere cariosis, abdomine tenuiter asperulo-punctato,*

Ressemble beaucoup au *M. tenuipunctatus* Laf. (*notulatus* Dej.), mais plus petit, avec la tête plus rugueuse entre les yeux, les impressions antérieures courtes, les antennes à deuxième article plus court, le corselet moins court, avec les angles latéraux plus marqués, les élytres plus fortement striées, avec la première tache plus développée sur l'épaule.

Le groupe des Panagéites ne compte encore que deux représentants à Madagascar; la découverte d'un nouveau *Microcosmus* présente un véritable intérêt.

6. ABACETUS RUFOGUTTATUS Fairm., Naturaliste, 1880, 308. — Long. 8 mill. — *Ovato-oblongus, parum convexus, niger, nitidissimus, leviter iridescens, pedibus, antennis, palpis, ore maculaque elytrorum ante-apicali subtriangulari testaceo-rufis; capite lævi, antice stria longitudinali utrinque impresso; prothorace elytris angustiore, longitudine dimidio latiore, lateribus arcuatis, margine antico vix emarginato, angulis obtusis, margine postico medio obsolete sinuato, angulis obtuse rotundatis,*

Digitized by Google

puncto impressis, dorso stria media longitudinali et utrinque ad basin stria brevi validiore impresso ; elytris medio vix ampliatis, apice obtusis, sat fortiter striatis, striis lævibus, intervallis lævibus, convexis, margine externo apice anguste rufescente et intus punctis ocellatis seriatis sat grossis impresso; subtus lævis, abdomine lateribus tenuiter punctato.

Cet *Abacetus* diffère des autres espèces du même genre trouvées à Madagascar par la forme du corselet qui est presque arrondi, ce qui le rapprocherait de l'*A. audax*, mais je ne vois aucune trace de sillon sur les tarses postérieurs; les tibias antérieurs sont terminés par une épine simple, les fémurs antérieurs du mâle sont inermes, les sillons frontaux sont courts et les épisternums du métasternum sont allongés.

7. Orectochilus pallidocinctus Fairm., Naturaliste, 1880, 236. — Long. 8 mill. — *Ovato-oblongus, valde convexus, olivaceus, leviter viridimicans, tenuiter murino-sericans, vitta laterali distinctius murina, margine externo anguste pallido-lutescente, corpore subtus cum pedibus antennisque rufo-testaceo ; capite prothoracisque disco lævibus lateribus late sericeis ; elytris fere a basi postice attenuatis, apice leviter arcuatis, angulo suturali acute recto, externo dentiformi, sericeis, plaga scutellari communi lævi, medium baseos haud superante, brevi, postice utrinque emarginata, ad suturam acuta, et utrinque plaga costiformi lævi, sat lata sed ante medium abbreviata.*

Se rapproche du *cyanicollis* Aubé, mais plus petit, étroitement marginé de couleur pâle, les élytres n'ayant qu'une côte à peine convexe, courte, située presque sur le côté et avec une petite plaque lisse commune sur la région scutellaire; le bord réfléchi des élytres est pâle, et l'abdomen est un peu brunâtre au milieu.

8. Oxytelus aurantiacus Fairm., Naturaliste, 1880, 236. — Long. 3 1/2 mill. — *Sat robustus, flavus, capite aurantiaco, elytris infuscatis, humeris flavidis, pedibus dilutioribus, segmentis abdominalibus basi anguste fusco-cyanescentibus, antennis apicem versus leviter infuscatis ; capite subtiliter coriaceo, antice transversim impresso, summo angulatim sulcatuto, mandibulis validis; antennis ab articulo 6° paulatim incrassatis ; prothorace brevi, transverso, elytris haud sensim angustiore, tenuiter dense punctato, quinque striato, stria media integra, externa latiore ac antice valde profunda, mar ine postico cum angulis rotundato, angulis*

Digitized by Google

anticis rectis; elytris prothorace paulo longioribus, sat tenuiter dense strigosis, basi potius punctatis; abdomine lævi, segmentis basi sulco, utrinque abbreviato, transversim impressis.

Diffère du *madagascariensis* par la coloration d'un jaune orange avec les élytres seules brunâtres, le corselet à cinq stries et la tête impressionnée transversalement en avant avec un sillon angulé au sommet.

9. CHASOLIUM IMPRESSICOLLE Fairm., Naturaliste, 1880, 236. — Long. vix 4 mill. — *Elongatum, postice haud sensim attenuatum, planatum, nigrum, nitidum, elytris pallide testaceis, regione scutellari et apice angusto infuscatis, segmentis abdominalibus anguste pallido marginatis, ore antennisque rufis, his apice obscurioribus, femorum apice, tibiis tarsisque rufo-testaceis; capite subquadrato, utrinque striato, margine antico paulo magis angulato; prothorace transverso, cupuliformi, medio longitudinaliter sat late impresso, antice utrinque leviter foveolato, lateribus utrinque ante basin denticulo brevi acutiusculo munitis; elytris subquadratis, basi vix attenuatis.*

Ressemble extrêmement au *C. Ernestini*, mais un peu plus petit, bien distinct par le corselet plus court, largement impressionné au milieu, ayant de chaque côté un petit denticule, et par les élytres presque unicolores; la bouche et les antennes sont aussi d'une coloration beaucoup plus vive.

10. C. RAOULTII Fairm., Naturaliste, 1880, 236. — Long. 7 mill. — *Elongatum, postice attenuatum, planatum, nigrum nitidum, elytris testaceis, limbo externo et apicali anguste fuscis, segmentis abdominalibus pallido apice marginatis; pedibus piceo-testaceis, antennis brunneis; capite magno, subquadrato, medio obsolete ad latera profunde striato; mandibulis validis, exsertis; prothorace cupuliformi, antice elytris paulo latiore, postice constricto, lineola media obsoletissime elevata, utrinque ad marginem anticem et postice ad latera ante basin profunde impressa; elytris quadratis, lævibus, ad angulum apicali-externum leviter impressis; abdomine lævi.*

Diffère du *C. Ernestini* par la taille plus grande, le corselet plus large, ayant une profonde impression de chaque côté vers la base, et les élytres plus carrées, plus courtes, non atténuées vers la base.

Digitized by Google

11. **Paussus Pierronii** Fairm., Naturaliste, 1880, 236. — (Pl. 11, fig. 3.) — Long. 5 mill. — *Oblongus, brunneus, nitidus, capite prothoraceque medio, antennis, elytrorum angulo apicali, genubus tarsisque piceo-rufis, abdomine pygidioque rufo-testaceo; antennarum clava basi in spinam intus producta, valde compressa, parte apicali dilatata, cochleato-excavata, intus sulcata; capite profunde et late sulcato, sulci lateribus elevatis et sulco basi profundiore; capite extus tenuiter rugoso-punctato, angulis posticis obtusis; prothorace bipartito, parte antica lateribus acute angulata, concava, medio sulcata, parte postica anteriore paulo angustiore, medio excavata et utrinque elevato, lateribus haud angulata; elytris parallelis, ad angulum externo-apicalem leviter extus truncato-productis, subtilissime punctatis et subtiliter fulvo-pubescentibus; pygidio medio transversim grosse plicato, plica medio emarginato; pedibus modice compressis, parum latis.*

Voisin du *P. cochlearius* à raison de la conformation des antennes, mais la massue est plus concave en dessus, et l'épine basilaire est plus longue, plus aiguë et dirigée en dedans; la tête présente un sillon large et profond, plus profond en arrière, avec les bords très-relevés, surtout à la base; le corselet est plus étranglé, la partie postérieure est moins longue et moins angulée sur les côtés et en avant; les élytres sont plus étroites, plus finement et plus densément ponctuées, et le pygidium est tout différent.

12. **Ceryloн amplicolle** Fairm., Naturaliste, 1880, 236. — Long. 3 1/2 mill. — *Oblongum, subparallelum, sat planatum, fusco-piceum, valde nitidum, tarsis et antennarum clava testaceis; capite subtiliter punctulato; prothorace subquadrato, antice leviter ampliato, lateribus rectis, antice tantum arcuatis, margine postico utrinque late sinuato, angulis posticis acute rectis, dorso parum dense tenuiter punctato, ad latera impressione elongata, sat profunda, medio interrupta, antice abbreviata signato; scutello breviter ogivali, lævi; elytris subparallelis, postice attenuatis, punctato-striatis, stria 5ª basi arcuata et profundiore, sutura apice valde depressa, intervallis planatis, lævibus.*

Bien remarquable par sa grande taille et son corselet élargi en avant, fortement impressionné sur les côtés.

13. **Enaria rufofulva** Fairm., Naturaliste, 1880, 308. — Long. 14 mill.

Digitized by Google

— Oblongo-ovata, valde convexa, pallide flavo-testacea, nitida, prothorace rufescente, capite obscuro-rufescente, supra glabra, pectore sat longe luteo-villoso, abdomine luteo-pubescente, pedibus antennisque paulo dilutioribus; capite lato, grosse punctato, inter oculos antice carina transversa fere recta, nigricante signato, margine antico reflexo nigricante, medio sinuato, labro emarginato, profunde intruso et utrinque intus villoso, oculis magnis; prothorace brevissimo, longitudine fere duplo latiore, antice paulo angustiore, lateribus leviter arcuatis, crenulatis, margine antico fere recto, dorso punctato, basi paulo minus, margine postico utrinque late leviter sinuato, anguste nigricante; scutello magno, triangulari-rotundato, nitido, obsolete punctulato; elytris post medium leviter ampliatis, apice extus rotundatis, grosse sat dense punctatis, sutura leviter elevata, fere lævi; propygidio et pygidio dense sat fortiter punctatis; pectore densissime sat fortiter punctato, testaceo-villoso, abdomine medio laxe ac grosse, lateribus dense mediocriter punctato.

Ressemble à l'*E. melanictera*; en diffère au premier coup d'œil par la coloration fauve et uniforme des élytres, avec le corselet rougeâtre et la tête plus foncée; la tête et le corselet sont bien plus ponctués, l'écusson au contraire est lisse, les élytres sont, à la base, un peu moins larges que le corselet, puis s'élargissant en arrière, leur ponctuation est surtout plus profonde et un peu plus serrée, le pygidium est fortement, densément et uniformément ponctué.

EPISTALAGMA, nov. gen., Fairm., Naturaliste, 1880, 236.

Clypeus subquadratus, antice vix sensim sinuatus. Prothorax parvus, suborbicularis, postice cum angulis rotundatus, lateribus fere angulatus, angulis anticis acutiusculis. Elytra plana, basi prothorace multo latiora, ad humeros dilatata, postea angustiora. Mesosternum obtusum, a metasterno sutura separatum. Abdomen elytris latius. Pedes sat breves, graciles, tibiæ anticæ tridentatæ, 4 posticæ extus tenuiter unidentatæ, 2 posteriores intus tenuiter ciliatæ.

Ce genre me paraît voisin des *Liostraca* et des *Epixanthis*, mais la tête est presque carrée, avec le bord antérieur à peine sinué; le corselet est petit, presque arrondi; l'écusson est triangulaire, presque arrondi au sommet; les élytres sont très-larges à la base, avec les épaules un peu obliques en devant et formant un lobe saillant en dessous, puis assez

Digitized by Google

étroites, largement débordées par l'abdomen, presque tronquées à l'extrémité, avec tous les angles arrondis; le prosternum n'a pas de saillie antécoxale, la saillie sternale est obtuse, séparée du métasternum par une suture; l'abdomen est gros et le pygidium grand; les pattes sont médiocres, mais grêles, surtout les tarses, et les tibias postérieurs sont finement ciliés.

14. E. MULTIIMPRESSA Fairm., loc. cit. — (Pl. 11, fig. 4.) — Long. 11 1/2 mill. — *Oblongo-ovata, supra planiuscula, infra valde convexa, nigra, nitidissima, plagulis impressis albido-pubescentibus sparsuta; capite cum clypeo subquadrato, antice haud attenuato, margine antico obsolete sinuato, dense ac fortiter punctato, rugosulo, summo medio fere lævi; prothorace postice cum angulis late rotundato, lateribus medio angulatim rotundato, antice angustato, angulis acutiusculis, margine postico medio sinuato, dorso laxe punctato, utrinque impressione marginali albido-pubescente; scutello basi utrinque punctato, apice impresso; elytris utrinque bicostatis, costis sat latis, postice conjunctis et apice callosis, sutura elevata, intervallis punctis sat grossis, parum regulariter impressis, et parce fulvo-setosulis, post medium utrinque maculis 2 transversim dispositis et impressione apicali depressis, albido-pubescentibus; pectore et femoribus sat dense fulvo-villosis; abdomine fere lævi, segmentis utrinque ad latera macula impressa signatis, pygidio magno, convexiusculo, rugosulo, utrinque macula impressa signato.*

Les taches déprimées des élytres, de l'abdomen et du corselet sont malheureusement remplies d'une terre couleur d'ocre; mais il me semble que la pubescence dont elles sont garnies doit être blanche, ce qui donnerait à notre insecte une certaine ressemblance avec l'*Oxythyrea stictica.*

15. FORNAX SUBFLABELLATUS Fairm., Naturaliste, 1880, 246. — Long. 7 1/2 à 9 mill. — ♂. *Oblongo-elongatus, rufo-castaneus, vix nitidus, pube subtili fulvescente dense, ad prothoracis basin mediam et angulos densius vestitus, antennis pedibusque dilutioribus; capite convexo, medio obsoletissime lineolato, cum prothorace dense tenuiter granuloso; antennis medium corporis longioribus, ab articulo tertio fere flabellatis; prothorace elytris paulo latiore, lateribus fere rectis, postice obsolete sinuatis, antice tantum angustato basi medio elevato et utrinque impresso, angulis posticis retroversis, sat acuminatis; scutello quadrato, ruguloso; elytris ante*

Digitized by Google

medium postice attenuatis, obtuse acuminatis, striatis, striis vix punctatis, intervallis fere planatis, dense punctulatis, abdomine apice haud truncato, dense fulvo-sericante, lobo prosternali basi leviter impresso, apice obtuso.

♀. *Niger, postice minus attenuata, antennis simplicibus brevioribus, prosterno profundius impresso.*

Bien distinct de ses congénères madécasses par ses antennes assez brièvement flabellées chez le mâle.

16. F. SUBQUADRICOLLIS Fairm., Naturaliste, 1880, 246. — Long. 12 mill. — *Oblongo-elongatus, fusco-brunneus, pube subtili cinereo-fulvescente dense vestitus; capite convexo et prothorace dense ac fere rugose punctatis, fronte convexo, æquali; antennis filiformibus, basin prothoracis vix superantibus, apicem versus attenuatis, nullo modo dentatis; prothorace latitudine breviore, lateribus postice parallelis, ante medium tantum angustato, angulis posticis retroversis, acutis, basi media ante scutellum leviter elevato, dorso utrinque obsolete impresso; elytris a medio postice leviter attenuatis, sat fortiter striatis, intervallis vix convexiusculis, dense sat tenuiter punctatis, transversim leviter rugosulis; subtus sat tenuiter dense punctatus, lobo prosternali apice obtuso, basi obsolete impresso.*

Ressemble extrêmement au *F. madagascariensis*, mais distinct par le corselet parallèle en arrière, sans sillon médian, les antennes dépassant à peine les angles du corselet, la tête plus convexe, les élytres à intervalles un peu plus convexes, et la taille moins grande.

17. LUCIOLA AMPLIPENNIS Fairm., Naturaliste, 1880, 246. — (Pl. 11, fig. 5.) — Long. 13 mill. — *Oblongo-ovata, postice leviter ampliata, convexiuscula, nigro-fusca, parum nitida, scutello prothoraceque aurantiacis, hoc basi punctis 2 magnis et ad marginem anticum puncto medio nigris, pectore testaceo-flavo, abdominis cingulo ante-apicali pallido; capite dense punctato, medio longitudinaliter impresso; prothorace brevi, lato, longitudine fere plus duplo latiore, margine antico utrinque leviter sinuato, angulis anticis rotundatis, margine postico medio levissime sinuato, utrinque distinctius sinuato, angulis posticis obtuse rotundatis, dorso sat fortiter dense punctato, medio longitudinaliter ac leviter impresso, basi utrinque ad punctos nigros fortiter impresso; scutello densissime sat*

Digitized by Google

tenuiter punctato, apice truncato ; elytris basi prothorace paulo angustioribus, mox leviter ampliatis, apice separatim obtuse rotundatis, dense parum tenuiter punctatis, sutura et utrinque lineis 4 leviter elevatis, duabus externis brevioribus, fere obsoletis.

Cette Luciole présente un faciès un peu différent de ses congénères à cause de la forme large et elliptique du corps; en outre, le 2e article des antennes est notablement plus court que le 3e, et le 3e article des tarses n'est pas aussi long que les deux suivants réunis; les yeux sont aussi moins globuleux et moins rapprochés.

18. Cosnia Baillyi. — Long. 9 mill. — *Elongata, fere parallela, nigra, opaca, prothorace coccineo, plaga magna postice discoidali nigra; capite inter oculos transversim profunde impresso, antennis medium corporis attingentibus, ab articulo 3e graciliter flabellatis; prothorace basi longitudine parum latiore, antice angustato, et rotundatim ogivali, areola lanciformi angusta, lateribus haud sinuatis; elytris utrinque costis 4 elevatis, sutura elevata, intervallis biseriatim punctatis, punctis quadratis.*

Voisin de *C. Klugii* Fairm., mais notablement plus petit, avec les articles des antennes émettant une lamelle comprimée bien plus étroite au lieu de l'angle apical externe simplement prolongé; le corps est plus étroit, surtout le corselet, dont les côtés ne sont pas sensiblement sinués, de sorte que l'angle médian latéral est nul et que les angles postérieurs sont moins saillants, la fossette discoïdale est beaucoup plus étroite, le bord antérieur est plus angulé, les élytres sont plus arrondies à l'extrémité et les côtes sont prolongées plus fortement jusqu'au bout.

Le *C. Dohrnii* Fairm. se rapproche beaucoup de cette espèce par la flabellation des antennes, mais, outre la taille plus petite, le corselet est plus court, angulé latéralement, l'aréole discoïdale est moins étroite, les élytres sont arrondies ensemble à l'extrémité, avec l'angle sutural droit, et les intervalles des côtes sont plus nettement plissés en travers.

19. Laius politus Fairm., Naturaliste, 1880, 246. — Long. 4 mill. — *Oblongo-ovatus, sat convexus, niger, nitidus, elytris cyaneis, antennis nigris, articulis 2 primis flavis, subtus cum pedibus albido-sericans, labro et ore piceo-fulvis ; capite tenuissime dense punctulato, inter oculos obsolete longitudinaliter impresso, inter antennas obsolete longitudinaliter*

Digitized by Google

elevato ; antennis basin prothoracis superantibus, articulis 2 primis elongatis, primo crasso, intus emarginato, cæteris sat brevibus, subæqualibus, ultimis paulo longiore ; prothorace transverso, lateribus antice præsertim arcuatis, antice utrinque impressione tenuiter punctato, nigro-villosa signato, postice et ad latera tenuiter marginato, lævigato, angulis posticis rotundatis ; scutello quadrato, subtilissime dense punctulato ; elytris postice ampliatis, apice sat abrupte rotundatis, lævigatis, ante medium transversim obsoletissime impressis. ♀.

Voisin du *L. cyaneus*, mais distinct par sa taille plus petite, le deuxième article des antennes aussi long que le premier, ce dernier échancré sur le côté vers la base, le troisième article un peu plus court que le suivant ou au plus égal et semblablement coloré.

20. L. ANOMALIPUS Fairm., Naturaliste, 1880, 246. — (Pl. 11, fig. 6). — *Ovato-oblongus, convexiusculus, cyaneus, nitidus aut leviter virescens, pedibus atro-cyaneis, grisco-sericantibus, antennis fuscis, opacis, articulis 2 primis subtus, epistomate tibiisque ♂ testaceo-flavis ; capite antice bümpresso et medio obsolete foveolato ; antennis sat brevibus, basin prothoracis paulo superantibus ; prothorace transverso, elytris vix angustiore, lateribus vix arcuatis, postice cum angulis rotundato, margine antico leviter arcuato, basi transversim sat fortiter impresso, antice minus fortiter et utrinque punctato ; scutello brevi, punctato ; elytris postice vix ampliatis, apice simul rotundatis, dense sat fortiter punctatis, stria suturali integra.*

♂. *Antennarum articulo 1° obconico et secundo paulo longiore ; tibiis anticis brevibus, incrassatis, apice arcuatis et acutis, tarsis anticis elongatis, articulo 1° longiore, intus concavo, 3° apice arcuatim producto, 5° elongato, tibiis intermediis valde crassatis, sed basi tenuibus, apice intus emarginatis et spinula armatis.*

♀. *Antennis paulo brevioribus ; pedibus simplicibus.*

Cet insecte diffère un peu des *Laius* typiques en ce que les antennes des mâles ne présentent aucune dilatation et que le deuxième article est à peine plus long que le troisième ; le premier est seul un peu allongé ; en outre, les pattes antérieures des mâles sont conformées d'une manière assez singulière.

21. APATE CONFOSSA Fairm., Naturaliste, 1880, 308. — Long. 8 mill. — *Oblonga, cylindrica, nota nigra, nitida, tarsis vix fusco-piceis, antennis*

Digitized by Google

piceis; capite summo tenuiter ruguloso, inter oculos transversim læviore; prothorace subquadrato, lateribus vix arcuatis, dense granulato, granulis in dimidia parte basali depressis, antice minus densis sed magis asperatis et ad latera majoribus, uncinatis, angulis anticis valde deflexis et spina valida recurva, basi supra spinosa armatis, margine antico emarginato, parte antica declivi tenuiter dense asperata; elytris seriatim dense foveatis, serie suturali profundiore, intervallis leviter elevatis, parum regularibus, 3ª 5ªque apice breviter costiformibus, elytrorum postice sat abrupte declivibus, punctis serierum minoribus et apice irregulariter sat dense punctato.

Extrêmement voisin de l'*A. jesuita*, mais beaucoup plus petit, à sculpture presque identique, mais avec les élytres offrant chacune à l'extrémité deux reliefs oblongs, formant un peu saillie sur la troncature postérieure, qui est en outre un peu plus tranchée; l'écusson est uni et ne forme pas à l'extrémité une sorte de tubercule.

22. Xylopertha Pierronii Fairm., Naturaliste, 1880, 246. — (Pl. 11, fig. 7 *a* et 7 *b*.) — Long. 5 à 5 1/4 mill. — *Oblonga, cylindrica, rufo-testacea, nitida, elytris apice late fusco-nigris, capite et prothoracis parte antica infuscatis, antennis dilutioribus; capite tenuiter densissime punctato, prothorace quadrato, antice fere truncato et granulato, ad angulos tuberoso, parte marginali lævi, dorso lævi, medio vitta punctata signato; elytris tenuiter punctato-lineatis, intervallis postice alternatim elevatis et apice in dente prolongatis, alternatim valde et sat longe hamato-spinosis, spinis inferioribus validioribus, intus arcuatis.*

♀. *Simillima, elytris paulo longioribus, dentibus apicalibus minus productis, omnibus sex æqualibus.*

Cet insecte est fort remarquable par les quatre épines qui arment l'extrémité des élytres et dont les deux inférieures, un peu plus grandes, sont fortement arquées en dedans à l'extrémité. Cette armature rappelle un peu celle de l'*Enneadesmus trispinosus*, mais notre insecte est plus allongé et ses antennes sont celles du genre *Xylopertha*.

23. Himatismus Justi Fairm., Naturaliste, 1880, 246. — (Pl. 11, fig. 8.) — Long. 18 mill. — *Oblongus ellipticus, sat convexus, glaber, fusco-brunneus, modice nitidus, elytris interdum castanescentibus, subtus nitidior et setulis brevissimis cinereo-luteis vestitus cum pedibus; capite*

Digitized by Google

densissime punctato, fere rugoso, antice utrinque et medio inter oculos obsoletissime impresso; antennis brunneis, articulo 1° et apicem versus piceis; prothorace transverso, longitudine dimidio latiore, lateribus arcuatis, basi leviter sinuatis, margine antice fere recto, angulis valde obtusis, margine postico utrinque leviter sinuato, angulis acutiusculis, dorso densissime punctato; scutello brevi, obtuso, obsolete punctulato; elytris prothorace latioribus, medio leviter ampliatis, post medium paulatim attenuatis, apice obtuse acuminatis, sat fortiter striatis, striis dense punctatis, punctis transversis, striis omnibus usque ad apicem productis, 2 primis apice paulo latioribus, intervallis convexiusculis, subtiliter punctulato-asperulis; pectore omnis valde aspero-punctato, medio paulo obsoletius, abdomine dense sat tenuiter asperulo-punctato; pedibus valde punctatis, tarsis subtus fulvo-villosis.

Cet insecte ne présente pas le faciès ordinaire aux *Himatismus*, car il est glabre et assez brillant, mais je ne puis trouver de caractères qui puissent l'en séparer génériquement. Les antennes sont courtes, grêles, ne dépassant guère le milieu du corselet; l'épistome est en angle obtus, le labre est bien visible, les mandibules sont assez robustes, le dernier article des palpes maxillaires est tronqué un peu obliquement, le prosternum forme un angle droit un peu pointu.

Je dédie cet insecte à notre regretté collègue M. Just Bigot, à la générosité duquel je dois les Coléoptères nouveaux recueillis par M. Pierron.

24. HOLOCEPHALA INÆQUIDENS Fairm., Naturaliste, 1880, 308. — Long. 8 1/2 mill. — *Oblongo, valde convexa, nitida, nigro-fusca, elytris utrinque maculis 2 magnis rufis, prima late humerali, suturam nec basin attingente, dentata, secunda apicali communi, pedibus, capitis margine et cornubus, antennarumque articulo primo testaceo-rufis; capite profunde excavato, vertice cornu sinistro armato, cornu recto nullo aut denticulo compresso brevissimo simulato, cornu clypeali brevi, conico; antennis validis, articulis 8 ultimis fere æqualiter latis; prothorace transverso, antice angustato, dense tenuiter punctato, margine postico medio arcuato; elytris oblongo-ovatis, subparallelis, striato-punctatis, striis basin versus obsolescentibus, apicem versus, profundioribus, intervallis vix convexiusculis, vix perspicue punctulatis.*

Doit ressembler extrêmement à la *Diaperis tricornis* Klug; mais cette

Digitized by Google

dernière paraît un peu plus grande, la corne antérieure de la tête sera obtuse, tandis qu'ici elle est conique et un peu pointue, le corselet aurait une ponctuation obsolète et éparse au lieu de fine et serrée ; quant à la coloration, elle est fort différente, mais l'individu examiné par Klug était peut-être immature.

25. HOPLOCEPHALA CERCYONOIDES Fairm., Naturaliste, 1880, 308. — Long. 2 mill. — *Ovoidea, modice convexa, nigro-fusca, nitida, elytris maculis 3 baseos, humerali majore et apice late flavo-testaceis, ante apicem macula valde arcuata nigro-fusca, sutura nigro-fusca, scutello, capite antice antennarumque basi testaceis ; capite tenuiter dense punctulato, inter antennas transversim impresso, his brevibus, apicem versus viæ incrassatis ; prothorace trapeziformi, elytris angustiore, antice angustato, lateribus viæ arcuatis, sat tenuiter dense punctato, postice arcuatim leviter impresso, margine producto utrinque leviter sinuato ; scutello triangulari, fere lævi ; elytris ovatis, basi truncatis, sat fortiter striato-punctatis, intervallis leviter convexiusculis, lævibus.*

Ressemble à un *Cercyon* pour la forme générale et par ses élytres assez fortement striées-ponctuées.

26. HYPOPHLÆUS RUFO-SELLATUS Fairm. — Long. 6 mill. — *Elongatus, parallelus, valde convexus, niger, nitidus, elytrorum plaga magna communi paulo post basin incipiente, post medium terminata, marginem externum attingente rufa, pedibus rufis, antennis picco-fuscis, articulo ultimo rufo-piceo ; capite subtilissime dense punctulato, minus nitido, utrinque longitudinaliter impresso, medio obsolete lineato ; prothorace oblongo, latitudine baseos fere duplo longiore, lateribus fere recto, postice levissime attenuato, angulis posticis acutiusculis, anticis valde declivibus, paulo productis, dorso subtiliter dense punctulato ; scutello transverso, punctulato ; elytris prothorace fere duplo longioribus, parallelis, apice conjunctim rotundatis, tenuiter lineato-punctulatis ; pygidio convexo, tenuiter dense punctato ; pedibus brevibus, validis.*

Forme de l'*H. castaneus*, mais taille plus petite, ponctuation plus fine et coloration très-différente ; les articles des antennes sont moins triangulaires et plus serrés.

27. H. DIMIDIATIPENNIS Fairm. — Long. 4 mill. — *Oblongo-ellipticus,*

Digitized by Google

sat planatus, nitidus, nigro-fuscus, elytris parte basali usque ad medium et apice rufis, sutura fusca, capite antice pectore pedibusque rufescentibus, antennis piceis; capite tenuissime punctulato, antice linea tenui arcuata impresso; prothorace quadrato, antice vix sensim attenuato, lateribus rectis, angulis anticis acutis, margine postico utrinque late sinuato, dorso tenuiter sat dense punctato, basi utrinque foveola oblonga, impresso; scutello transverso, fere lævi, rufo; elytris basi prothorace vix latioribus, et postice paulatim attenuatis, apice obtusis, tenuiter punctato-lineatis, intervallis planis, subtilissime punctulatis.

Cet insecte présente un faciès assez différent de celui des *Hypophlæus* à cause de son corselet presque aussi large que les élytres et de son corps déprimé; mais les antennes sont bien celles du genre.

28. BLOSYRUS NOSSIBIANUS Fairm., Naturaliste, 1880, 316. — Long. 8 mill. — *Ovatus, valde convexus, fuscus, indumento terreno, griseo-vario obtectus, prothorace denudato, lateribus tantum terreno, elytris subhumeros denudatis, pedibus brunneo griseoque variegatis; capite inter oculos profunde trisulcato, sulco medio majore, ante oculos transversim profunde sulcato, rostro brevi, medio late hac fortiter sulcato, antice angulatim fortiter emarginato, intus ciliato; antennarum funiculo gracili; prothorace longitudine vix sensim latiore, lateribus ampliato, profunde plicato et foveato, plagula discoidali fere hastiformi lævi; elytris subglobosis, ad humeros oblique truncatis, fortiter seriatim foveolatis, intervallis alternatim et sutura costatis, costa 2ª ante basin obsoleta et ad basin tuberculo terminata, costa 3ª basi valde tuberculata, intervallis ceteris vix convexis, 1ª apice tuberoso; abdomine laxe sat fortiter punctato, segmento 1° basi truncato et stria impressa marginato.*

Ressemble un peu au *costatus*, mais plus petit, plus svelte, avec la tête et le corselet plus étroits, les élytres plus rétrécies à la base, plus acuminées, avec les points moins gros, plus réguliers et les intervalles non plissés transversalement.

29. DESMIDOPHORUS LUTEOVESTIS Fairm., Naturaliste, 1880, 316. — Long. 9 mill. — *Brevis, valde convexus, rufescens, capite picescente-rufo, prothorace dorso brunneo, elytris tuberculis pilosis, apice fuscis, ornatis; capite cum rostro dense sat tenuiter rugoso-punctato, rostro vix arcuato, crasso, medio tenuiter carinato, apice summo nigricante; prothorace ely-*

Digitized by Google

tris valde angustiore, conico apice rotundato, punctis grossis dense impresso, fere rugoso, rufo-villoso, antice transversim leviter depresso, linea media longitudinali obsolete elevata, medio utrinque leviter depresso et obtuse elevato; elytris luteo-pallido pubescentibus et parce setulosis, grosse foveolato-substriatis, sulcis transversim plicatulis, intervallis convexis, alternatim tuberculis nigro-villosis, transversim triseriatis, ornatis, humeris obtuse late angulatis, lateribus inæqualibus, grosse lineatim fovealis, intervallis tuberculosis; subtus laxe sat fortiter punctatus, setulis pallidis sat longis vestitus, metasterno et pedibus dense pallido-villosis, tibiis anticis apice breviter trispinosis.

Se distingue des autres *Desmidophorus* par l'enduit d'un roux terreux qui le recouvre presque sur le rostre et qui est à peine relevé par les tubercules des élytres.

LITOTROPIS, nov. gen., Fairm., Naturaliste, 1880, 316.

Ce nouveau genre se rapproche beaucoup des *Basitropis* par le corps cylindrique, les antennes ne dépassant guère le milieu du corselet, terminées par une massue de trois articles, et les scrobes rostrales sulciformes, recouvertes. Il en diffère notablement par la forme du rostre élargi en avant et un peu échancré près des yeux, non caréné en dessus; par les antennes grêles, à articles 2-4 allongés, les suivants plus courts, mais non transversaux; par le corselet un peu plus large que long, rétréci en avant, à côtés droits, arrondis seulement en avant; par les élytres tronquées à la base, avec le repli basilaire marqué, et par la saillie mésosternale presque perpendiculaire.

30. L. LATERITIUS Fairm., loc. cit. — Long. 4 mill. — *Oblongus, fere cylindricus, fuscus, pube lutescenti-albido mixta vestitus, prothoracis lateribus macula magna, antice angusta, elytris plaga magna laterali plagulaque communi transversa ante apicem et punctis pluribus sparsutis denudatis, antennis rufo-piceis, clava infuscata, femorum basi tibiisque rufescentibus, his brunneo annulatis; rostro lato, planato, ante oculos angustato, apice sinuato, oculos ovatis; antennis gracilibus, basin prothoracis vix attingentibus, articulis 3 ultimis latis, compressis, æqualibus; prothorace longitudine parum latiore, antice a medio angustato,*

Digitized by Google

dense ruguloso-punctato; scutello punctiformi, albido pubescente; elytris punctato-lineatis, punctis distantibus; pygidio dense luteo-pubescente.

31. EXOCENTRUS MADECASSUS Fairm. — Long. 5 mill. — *Oblongus, parum convexus, brunneus, pubescens, cinereo variegatus, pilis longis erectis parum dense hirsutus; capite medio striato, antennis corpore paulo longioribus, longe fusco-hirtis, articulo 1° fusiformi, 2° 3°que conjunctis æquali, ceteris paulatim brevioribus, omnibus basi rufescentibus; prothorace brevi, medio lateribus parum ampliato et sat acute spinoso; scutello triangulari; elytris subparallelis, apice tantum angustatis, sat fortiter parum regulariter punctatis, basi paulo seriatis, punctis apice obsoletis; femoribus grossis, fuscis, tibiis basi rufescentibus, longe villosis.*

Ressemble extrêmement au *balteatus*; en diffère par les antennes brunes, avec la base des articles pâles, les élytres bien plus fortement ponctuées et presque jusqu'à l'extrémité, leur pubescence est fauve, non grisâtre, la bande transversale est placée plus en avant et il y a une teinte obscure, mais plus vague, à l'extrémité; en outre, les tibias sont d'un brun foncé à l'extrémité.

32. CRIOCERIS INÆQUALIS Fairm., Naturaliste, 1880, 316. — Long. 4 1/2 mill. — *Oblongo-ovata, nigra vix æneescens, nitida, antennis fuscis, luteo-cinereo vestitis; capite summo sulco transversim biarcuato, medio antice breviter producto signato; antennis validiusculis, apicem versus crassioribus, articulo 2° tertio breviore, 3° quarto breviore, 5° duobus præcedentibus conjunctis æquali, ceteris 5° subæqualibus; prothorace medio constricto, antice elevato et obsolete binoduloso, angulis anticis extus productis, dorso inæquali, tenuissime dense punctulato, basi transversim plicatulo; elytris prothorace fere duplo latioribus, sat brevibus, apice conjunctim rotundatis, grosse subseriatim foveolatis, grosse transversim plicato-elevatis, apice serierum intervallis longitudinaliter elevatis.*

Cet insecte est remarquable par ses élytres à gros points ou fossettes en séries interrompues par de gros plis transversaux et formant à l'extrémité de courts sillons, par ses antennes à derniers articles plus longs et plus épais, par son corselet fortement bisillonné en travers, avec les côtés formant en avant une pointe assez saillante.

33. PACHNEPHORUS TESTACEIPES Fairm., Naturaliste, 1880, 316. —

Digitized by Google

Long. 3 mill. — *Oblongo-ovatus, umbrino-aneus, squamulis cinereis et albidis vestitus, antennarum basi tarsisque rufo-testaceis; capite prothoraceque dense punctatis, fere rugosulis, hoc elytris angustiore, longitudine haud latiore, medio lateribus leviter ampliato; elytris ovatis, basi truncatis ad humeros obliquis, punctato-striatis, punctis subquadratis, intervallis leviter crenatulis, tenuissime punctulatis, sutura elevata, denudata.*

Ressemble au *P. impressus*, mais plus court, à corselet plus large et à élytres plus fortement ponctuées dans les stries, sans impressions.

34. Sphærodema dorcatomoides Fairm., Naturaliste, 1880, 316. — Long. 2 mill. — *Brevis, subhemisphærica, flavo-rufa, elytris obscurioribus, rufo-castaneis, nitida, pedibus antennisque pallide flavescentibus, his apice infuscatis; prothorace brevi, elytris angustiore, antice valde angustato, lateribus vix arcuatis, margine postico utrinque sinuato, medio fere lobato, subtilissime punctulato; elytris apice obtusis, linseto-punctatis, sed punctis post medium sat confusis et apice obsoletis, calio humerali levi.*

Ce *Sphærodema* présente les caractères du genre, mais sa forme et la ponctuation des élytres rappellent quelques *Dorcatoma*.

35. Aulacophora cavicollis Fairm., Naturaliste, 1880, 316. — (Pl. 11, fig. 9.) — Long. 5 mill. — *Ovata, convexa, ochraceo-flava, nitida, antennis (articulo 1° excepto) infuscatis, elytris plaga transversa ante medium, ad suturam dilatata, marginem externum attingente et ad angulum suturalem per marginem prolongata, intus lobata, nigra, tibiis tarsisque infuscatis, sericeis; capite inter oculos punctis 3 grossis transversim sitis impresso, inter antennas canaliculato; antennis medio corporis paulo longioribus; prothorace transverso, elytris angustiore, medio profunde excavato et transversim sulcato, utrinque tuberculis 2 conicis, medio tuberculo minore obtuso munito, margine antico emarginato; elytris ovatis, ante medium postice dilatatis, apice rotundatis, tenuissime punctulatis.*

Forme et coloration de l'*A. bispinosa* Fab., du Congo, mais les appendices de la base des élytres sont reportés sur le corselet; en outre la suture n'est pas noire en arrière, et la bordure noire, vers l'extrémité, se dilate en un lobe interne, et le bord externe de l'élytre est étroitement marginé de pâle.

Digitized by Google

36. OOTHECA CYANEOVITTATA Fairm., Naturaliste, 1880, 316. — Long. 6 1/2 mill. — *Ovato-oblonga, parum ampliata, modice convexa, flavo-lutea, modice nitida, tenuiter luteo-pubescens, prothorace vitta laterali et elytris vitta lata submarginali, apicem attingente et vittæ suturali anguste connexa cæruleis, nitidis ornatis, scutello nigro, subtus pallidiore, albido-sericans, tibiis tarsisque fuscis, femoribus supra fusco-lineatis, labro nigro, nitidissimo, antennis fuscis, articulo 8° luteo; capite summo tenuiter punctato, post oculos macula cyanea signato, antice medio tenuiter carinulato, inter oculos stria transversa, hac medio antice in striola basi producta; antennis corporis medio longioribus, articulo 2° sat brevi, 3° sequenti sensim breviore, ceteris subæqualibus; prothorace transverso, lateribus medio obtusissime angulato, angulis anticis dentiformibus, posticis acutis, dorso subtilissime transversim striolato, antice linea obsolete transversim elevata; scutello lævi; elytris ante medium paulatim postice ampliatis, apice abrupte rotundatis, dense sat tenuiter punctato-rugosis, costula submarginali sat elevata.*

Les antennes dépassent un peu le milieu du corps, elles sont filiformes, le deuxième article seulement un peu plus court que le troisième, lequel est aussi sensiblement plus court que le quatrième, ainsi que les articles 5 à 11 qui sont subégaux; le premier article des tarses postérieurs est égal aux deux suivants réunis.

37. LUPERUS QUATERNUS Fairm., Naturaliste, 1880, 316. — Long. 3 1/2 mill. — *Oblongus, convexus, niger, nitidus, prothorace et elytris testaceis, his utrinque vittis 2 nigris, externa marginali angusta, secunda prope suturam latiore, basi utrinque dilatata, apice cum externa conjuncta, tibiis testaceis, antennis fuscis, articulis 8°, 9° 10°que sat pallide testaceis, basi obscurius testaceis; capite inter antennas sulcato; prothorace elytris fere dimidio angustiore, longitudine paulo latiore, lateribus leviter arcuatis, angulis posticis rotundatis, tenuiter dense punctato; scutello minuto, fere lævi; elytris post medium leviter ampliatis, apice separatim rotundatis, dense sat tenuiter punctatis.*

Var. B. *Elytrorum vitta interna pallidiore et externa deficiente.*

Digitized by Google

OBSERVATIONS

SUR LES

Premiers états du SCYMNUS MINIMUS Payk.

(Planche 12.)

Par M. A.-L. CLÉMENT.

(Séance du 13 Octobre 1880.)

Vers le commencement de septembre, les feuilles de plusieurs plantes de mon jardin, principalement celles des soleils et de diverses espèces de haricots, jaunirent et se desséchèrent. Désireux de connaître la cause de cette altération, je les examinai attentivement : leur surface inférieure abritait tout un monde d'insectes. Il y avait surtout plusieurs espèces de Psylles et de Pucerons, au milieu desquels erraient çà et là de petits Coléoptères noirs, hémisphériques, que je reconnus de suite pour être des *Scymnus*, et je pus même bientôt m'assurer que j'avais affaire au *Scymnus minimus* Payk.

En continuant mes investigations, je ne tardai pas à rencontrer de petites larves de différentes tailles (les plus grandes ayant environ deux millimètres et demi) que leur ressemblance avec celles des Coccinelles me fit de suite considérer comme les larves du *Scymnus minimus*, ce dont je fus bientôt convaincu lorsque je trouvai sur certaines feuilles, en même temps que des larves, des nymphes venant à peine de se transformer, d'autres plus anciennes et même quelques *Scymnus* venant à peine d'éclore, ayant encore le corselet orangé et les élytres jaune pâle.

J'examinai alors attentivement ces larves, dont les allures me semblaient singulières. Elles couraient sur les feuilles dans toutes les directions, s'arrêtant de temps à autre, puis reprenant bientôt leur course. M'étant muni, pour les mieux voir, d'une forte loupe, je m'aperçus que les feuilles étaient littéralement couvertes d'un Acarien, cause première

Digitized by Google

de la maladie de mes plantes, répondant parfaitement à la description donnée par Boisduval dans son Essai sur l'entomologie horticole de l'*Acarus telarius* Lin., et que les larves de *Scymnus* dévoraient avec avidité. Ayant recueilli un assez grand nombre de ces larves, j'ai pu les élever assez facilement et en suivre tout le développement.

Historique. — Grâce à l'obligeance de M. Bedel, dont on connaît la compétence en pareille matière, et qui s'empressa de me communiquer les renseignements bibliographiques relatifs aux *Scymnus* et à leurs larves, je pus bientôt m'assurer que celle de l'espèce en question n'avait été étudiée que d'une manière très-sommaire par Bouché (Stettin. Ent. Zeit., 1847, 8, p. 164). Cet auteur ne donne qu'une courte description de la larve et de la nymphe du *Scymnus minimus*, description qui n'est accompagnée d'aucune figure. Aussi ai-je pensé que la Société accueillerait favorablement une étude plus complète des premiers états de ce Coléoptère, ainsi que les dessins qu'il m'a été facile d'en exécuter d'après le vivant.

Les métamorphoses des *Scymnus arcuatus* Rossi et *ater* Kugel ont été au contraire fort bien étudiées par Hegeer (Sitzb. Ak. Wien., 1857, 24, p. 326, pl. 5, et 1853, 10, p. 467, pl. 3), et les excellentes planches qui accompagnent ces deux mémoires présentent des qualités qui en garantissent suffisamment l'exactitude.

Une autre espèce, le *Scymnus interruptus* Göze (*marginatis* Rossi), a été décrite, ainsi que sa larve et sa nymphe, par Perris (Histoire du pin maritime, Annales 1863, 1, p. 514, fig. 606-610), mais ce travail, sur lequel nous aurons à revenir, n'est accompagné que de figures médiocres et tout à fait insuffisantes.

Réaumur, dans ses Mémoires (t. III, Mémoire 11, p. 31, fig. 20-29), parle aussi de larves vertes recouvertes d'une poussière blanche, cireuse, se nourrissant de Pucerons, et qui sont bien évidemment des larves de *Scymnus*; mais il serait, je crois, bien difficile de savoir à quelle espèce on doit les rapporter.

Nous n'avons pas cru devoir nous étendre davantage sur cette partie historique, préférant, au cours de nos descriptions, noter les différences qui existent entre la nymphe et la larve du *Scymnus minimus* et celles des espèces déjà décrites et figurées dans les travaux que nous venons de mentionner.

Digitized by Google

Œuf. — Quoique nous ayons conservé sur notre table de travail un flacon contenant une cinquantaine d'adultes vivants et bien nourris que nous ne perdions pas de vue, nous n'avons pu observer que des tentatives d'accouplement. Hegeer nous apprend que, pour le *Scymnus ater*, l'accomplissement de cette fonction a lieu le matin quand le temps est beau, qu'il dure assez longtemps, et que, deux jours après, la femelle pond, par groupes d'une vingtaine, des œufs qui sont blancs et cylindriques.

Nous avons cru voir ceux du *Scymnus minimus* dans de petits corps presque sphériques, noirs, collés par petits groupes à la face inférieure des feuilles; il y en avait bien quelques-uns de blancs, mais ils nous ont semblé être des œufs déjà éclos.

Ils sont en tout cas fort difficiles à étudier, non-seulement parce qu'ils sont extrêmement petits, mais surtout à cause de leur intime adhérence aux feuilles qui empêche de les voir par transparence. Nous comptons revenir un jour sur cette étude et ne voulons donner de figure de l'œuf que quand nous aurons assisté à la ponte et serons par conséquent à l'abri de toute méprise.

Larve (pl. 12, fig. 1 à 16). — D'après Hegeer et Perris, les larves de *Scymnus arcuatus* et *marginalis* sont elliptiques et recouvertes d'une toison blanche, floconneuse, qui se détache au moindre attouchement et que Hegeer compare à la poussière (c'est-à-dire aux écailles) des ailes des papillons.

Perris considère la présence de cette matière pulvérulente comme le principal caractère permettant de distinguer les larves de *Scymnus* de celles des Coccinelles. Ce caractère doit être considéré comme nul, car la larve du *Scymnus minimus* en est complétement dépourvue; elle est allongée (fig. 1 à 5), légèrement aplatie, atténuée aux extrémités, ressemblant assez pour la forme à celles des Coccinelles, quoique un peu plus ramassée et surtout moins agile, et si les Acariens, au milieu desquels elle vit et dont elle se nourrit, étaient moins nombreux, il lui serait sans doute difficile de satisfaire sa voracité.

Sa couleur générale est d'un brun roux tirant sur le rosé; elle est hérissée de poils raides et nombreux, d'un roux vif, qui, quand elle marche, produisent, en ondulant au soleil, le plus bel effet qu'on puisse imaginer. Fortement grossie, elle paraît d'un jaune gris mélangé de brun finement chagriné, avec six rangs de taches dorsales fondues et plus

Digitized by Google

foncées que le ton local, formant autant de saillies légères sur lesquelles les poils sont implantés (la figure 16 représente une de ces taches très-grossie). Sur la tête et le corselet on ne distingue que deux grandes taches presque noires et un peu diffuses.

Le dessous de la larve (fig. 3) est pâle, jaunâtre, lisse, présentant une sorte d'enfoncement ou sillon longitudinal qui règne seulement sur les deux tiers supérieurs de l'abdomen.

La tête (fig. 6 à 10) porte sur les côtés des sortes d'armatures cornées, dont les prolongements entourent et semblent protéger les yeux, qui sont lisses (fig. 6). La bouche fonctionne comme une véritable ventouse ; elle est circulaire, s'entr'ouvrant largement, et les pièces buccales qui l'entourent sont modifiées de manière à ne plus représenter que des sortes de tentacules rétractiles. On distingue pourtant au bord de la bouche et dessous de très-petites pointes acérées qui rappellent les mâchoires et les mandibules.

Lorsqu'un Acarien passe à proximité de cette bouche, il est comme aspiré et se trouve saisi sans qu'on ait pu voir comment, puis il est sucé : son corps se gonfle et se dégonfle alternativement, se vide peu à peu et la larve le rejette quand il ne reste plus que la peau. De même que Hegeer pour la larve des *Scymnus arcuatus* et *ater* dans l'examen de la bouche, nous n'avons pu trouver de véritables lèvres.

Les antennes (fig. 6), petites et perdues dans les poils, sont formées d'une partie basilaire, demi-globuleuse (dans laquelle nous n'avons pas voulu compter d'articles de crainte d'être induit en erreur par de simples plis de la peau), surmontée d'une soie raide un peu plus courte et un peu plus grosse que les poils, avec lesquels elle se confond.

Les pattes, au nombre de six (fig. 14), sont munies d'un crochet (fig. 15) et garnies de poils dont quelques-uns se terminent par un renflement ou petit bouton, caractère que Perris considère à tort comme exclusivement propre aux Coccinelles.

L'extrémité de l'abdomen (fig. 11 à 13) se termine par un mamelon charnu, mou, rétractile, servant de point d'appui dans la marche, quoique ne portant aucun organe qui pût être comparé à des pattes, et où l'on a beaucoup de peine à trouver l'ouverture anale, d'où sortira l'humeur gluante servant plus tard à fixer la larve quand elle sera prête à se transformer en nymphe.

Digitized by Google

D'après Hegeer, il y a chez la larve du *Scymnus arcuatus*, près de l'anus, deux appendices, comme chez celles des Coccinelles, et chez celle du *Scymnus ater* le mamelon serait bordé de crochets; chez la larve du *Scymnus minimus* nous n'avons rien vu de semblable.

Nous n'avons pu observer la durée exacte de chaque mue, nos larves ayant été élevées toutes ensemble, mais nous avons constaté qu'il y a trois mues, espacées chacune d'une huitaine de jours environ, et dont la durée doit d'ailleurs varier avec l'abondance de nourriture que la larve peut se procurer.

Cette larve, nous l'avons déjà dit, se nourrit d'Acariens (*Acarus telarius* Lin.). Suivant Hegeer, celle du *Scymnus arcuatus* ne mange, pendant le premier âge, que les œufs des Acariens, et paraît d'ailleurs les rechercher plus tard. Les *Scymnus* sont donc des insectes éminemment utiles, et Bouché fait remarquer, au sujet de l'espèce qui nous occupe, qu'elle est, avec l'*Anthocoris cursitans*, le seul ennemi connu des Acariens phytophages. Nous ferons remarquer ici que, d'après Perris, la larve du *Scymnus marginalis* vit de Pucerons.

Au moment de se chrysalider, la larve du *Scymnus minimus* se fixe, comme celle des Coccinelles, au moyen d'une matière gommeuse, par la partie anale, à la surface inférieure des feuilles, généralement près d'une nervure qui suffira pour lui tenir lieu d'abri protecteur. La peau se fend sur le dos, comme chez la plupart des larves, et, en se rétractant (toujours comme chez les Coccinelles), vient embrasser étroitement la base de la nymphe comme le représentent nos figures 17 à 19.

Nymphe. — La nymphe nouvellement formée est d'abord jaune orangé et se colore ensuite en un brun plus foncé que la larve, avec les poils roux également plus foncés que ceux de cette dernière.

Ayant représenté la nymphe du *Scymnus minimus* (fig. 16 à 17) sous ses trois faces (dessus, dessous et profil), nous croyons inutile de la décrire en détail. Nous dirons seulement qu'elle ne porte pas de pointes anales comme celle du *Scymnus arcuatus* figurée par Hegeer. La partie terminale, au contraire, même vue à un fort grossissement, apparaît toujours parfaitement lisse; elle est arrondie et semble en contact direct avec la feuille à laquelle elle s'est fixée, la peau de la larve formant, comme nous l'avons dit précédemment, une sorte de couronne autour de la base de cette nymphe, dont les mouvements sont très-limités, car c'est seule-

Digitized by Google

ment quand on l'irrite qu'elle s'agite, se redressant et se repliant alternativement avec une certaine rapidité, sans jamais se mouvoir latéralement, ce qui lui serait d'ailleurs impossible en raison de sa forme aplatie.

Cet état de nymphe dure une dizaine de jours, mais il n'est pas douteux que la température doit avoir sur cette durée une influence considérable, la chaleur activant toujours le développement d'une manière très-accentuée.

Les auteurs disent généralement que les *Scymnus* ont deux générations par an. Nous sommes bien convaincu qu'ils en ont davantage, car au commencement de septembre nous avons observé simultanément des larves à tous les âges, des nymphes et des adultes ; or, toutes nos larves étaient chrysalidées avant la fin du même mois et ont donné peu de temps après des adultes, c'est-à-dire que nous avons eu en réalité deux générations pendant le mois de septembre, ce qui ferait déjà trois avec celle du printemps.

On sait en outre que certaines femelles hivernant pondent leurs œufs dès les premiers beaux jours; or, le développement de cette espèce étant très-rapide quand les larves trouvent une nourriture suffisamment abondante, l'année doit certainement voir un assez grand nombre de générations successives.

Hegeer indique deux générations en automne pour le *Scymnus arcuatus*, ce qui concorde parfaitement avec nos observations. Nous espérons d'ailleurs élucider cette question en reprenant l'année prochaine de nouvelles éducations du *Scymnus minimus*, et compléter cette étude en observant la ponte et l'accouplement qui, cette année, nous ont échappé.

Digitized by Google

Essai sur les JASSIDES Stål, Fieb.

ET

PLUS PARTICULIÈREMENT SUR LES Acocéphalides PUTON

Suite et fin (1).

Par M. VICTOR SIGNORET.

(Séance du 28 Août 1878.)

Genre TARTESSUS Stål, Homopt. nov. vel minus cognita Vet. Akad., 1865, 156. — Spångberg, Vet. Akad., 1878.

(Pl. 9e et 10e, fig. 74-87.)

Corps oblong. Tête large, obtusément et plus ou moins triangulairement arrondie en avant, très-courte, bord obtus, avec les ocelles plutôt en dessus qu'en dessous et plus ou moins près des yeux; ceux-ci très-grands, dirigés obliquement. Prothorax très-grand, avec le bord antérieur plus ou moins fortement prolongé, plus ou moins angulairement arrondi en avant. Écusson plus long que large, très-acuminé au sommet. Élytres oblongues, un peu en recouvrement au sommet, avec un limbe marginal comprenant les quatre cellules apicales, une cellule basilaire, deux discoïdales, trois autres apicales, deux costales et une suturale, le radius médian réuni au radius interne par une nervure transverse, droite. Ailes avec une cellule superflue, ce qui donne quatre cellules apicales, et remarquables par le limbe marginal qui s'étend sur le lobe clavien au lieu de s'arrêter à la suture clavienne, caractère des plus importants, que nous n'avons encore vu dans aucun Homoptère et qui n'est signalé par aucun

(1) Voir Annales 1879 : 1re partie, p. 47; 2e partie, p. 259. — Annales 1880 : 3e partie, p. 41 ; 4e partie, p. 189.

Digitized by Google

auteur. Tibias postérieurs densément épineux. Tube anal plus ou moins libre, quelquefois retenu par une bride consistant en un ou deux filets.

M. Spångberg fait deux divisions dans ce genre, suivant que le clavus possède ou non des nervures transverses. Nous ne pouvons suivre cet ordre, les nervures transverses dont il est question étant très-variables dans la même espèce et souvent pour le même individu. Ainsi, dans *Tartessus fulvus* nous en trouvons trois dans une élytre, deux dans l'autre; nous avons même un individu, le *flavipes*, où il y en a quatre; le type porte une transverse, et dans notre exemplaire il n'y en a pas. Nous pensons donc qu'il ne faut pas attacher trop d'importance à ce caractère; il en est de même pour la transverse discoïdale postérieure, à laquelle M. Spångberg attribue un caractère trop grand et qui est très-variable aussi, puisque nous possédons un *T. ferrugineus* dont la transverse est après la bifurcation de la nervure discoïdale et non avant.

Nous commencerons comme cet auteur par le *fulvus*, mais simplement parce que la tête et le prothorax sont à peine anguleux, et les autres suivront par taille ou caractère similaire.

1. T. FULVUS Walk., List. of Homopt., 1861, 866, 33 (*Bythoscopus*). — *T. australicus* Spångb., Vet. Akad. Forh., 1878, 3, 1.

(Pl. 9e, fig. 74.)

Australie boréale et orientale. — ♂, long. 7 mill., larg. 2 1/2 mill.; ♀, long. 8 à 10 mill., larg. 2 1/2 à 3 1/2 mill. (coll. Mus. roy. de Stockholm; Nouvelle-Calédonie (coll. Signoret).

Jaune verdâtre.

Tête arrondie en avant; bord très-obtus, avec une large bande transverse, noire. Vertex strié, plus court au milieu que vers les yeux. Front plus long que large, noir, avec les sillons, un espace médian et un latéral, près de la suture latérale, jaunes, les parties jaunes presque lisses, les portions noires rugueuses; strié transversalement. Clypéus spatuliforme, jaune au milieu, noir sur les côtés et sur le tiers apical. Lora jaune, avec la suture noire, se perdant avant d'arriver à la suture frontale; tempes noires au sommet, en continuation de la bande frontale supérieure, jus-

Digitized by Google

qu'au scrobe, striées longitudinalement. Joues mi-partie basilaire noires, jaunes au sommet, dont le bord est presque droit, à peine sinueux et se prolongeant jusqu'au bord externe de l'œil. Antennes jaunes, la base du second article noirâtre. Rostre jaune; extrémité jaune, avec la partie médiane, d'où s'échappent les filets, noire. Prothorax, fortement strié transversalement, jaune, avec une ligne latérale noire en dessous des yeux. Bord antérieur très-convexe, presque lisse; bord postérieur concave au milieu, puis convexe jusqu'aux bords latéraux, qui ne forment presque qu'un angle. Écusson très-grand, très-acuminé au sommet, et d'un jaune plus vif. Élytres d'un jaune brun, avec des fascies brunes à la base le long du bord scutellaire, au sommet sur les cellules apicales et au delà du milieu sur les nervures discoïdales postérieures; les nervures sont granuleuses et teintées de noir : 1° pour la transverse supérieure qui est droite transversalement; 2° pour les bifurcations de la radiale externe et de la radiale médiane, en dessus des cellules antiapicales; et 3° de la transverse discoïdale postérieure qui est obliquement dirigée de dedans en dehors et le double plus longue que la première transverse; les cellules apicales longues, la troisième étroite, le double plus longue que large. Extrémité de l'élytre légèrement acuminée, moins arrondie que dans l'espèce suivante. Poitrine noire. Pattes antérieures jaunes, les coxis noirs, les cuisses postérieures noires à la base et sur la surface interne, les épines jaunes, mais l'extrémité d'où elles sortent noire au sommet. Abdomen jaune en dessus, avec les sommets des segments latéralement et les segments entiers à la partie médiane, noirs; ventre noir, avec le sommet des segments sur la partie médiane plus ou moins jaune.

♂. Dernier segment ventral de même longueur que le précédent. Hypopygium aussi long que les lames génitales, tronqué à l'extrémité, le tube anal libre et envoyant deux filets ou frein vers l'hypopygium. Au-dessus du dernier segment on voit distinctement une valvule génitale très-petite. Il est probable que dans les autres espèces elle existe également, mais qu'elle est cachée par la longueur du dernier segment.

♀. Dernier segment ventral presque trois fois plus long que le précédent, la moitié supérieure s'amoindrissant progressivement pour finir en pointe émoussée, arrondie, jaunâtre; le milieu caréné en dessus, canaliculé en dessous, vu par l'extrémité.

Digitized by Google

2. T. SUBNIGER Signoret.

(Pl. 9e, fig. 75.)

Nouvelle-Hollande. — ♂. Long. 8 mill.; larg. 2 1/2 mill. (collection Signoret).

Noir en dessous, jaune ferrugineux en dessus; élytres avec les nervures noires, le limbe marginal noirâtre ainsi que le sommet des cellules apicales; pattes antérieures entièrement jaunes, les fémurs intermédiaires demi-noirs à la base, jaunes au sommet; pattes postérieures entièrement noires, les tibias largement noirs au côté interne, jaunes au côté externe.

Tête très-obtuse. Vertex très-étroit, plus court au milieu que vers les yeux, jaune postérieurement, noir vers la face qui se confond avec lui. Front, tempes, joues, clypéus, noirs. Rostre, ainsi que les antennes, excepté la base et les sillons frontaux, jaunes. Prothorax jaune ferrugineux, transversalement strié, fortement convexe en avant, concave postérieurement, les angles latéraux noirs. Écusson jaune brun à la base, jaune plus clair au sommet. Poitrine et abdomen noirs, le bord apical des segments jaune.

♂. Dernier segment un peu plus long et plus large que le précédent, très-arrondi sur les côtés, un peu tronqué, concave vers le milieu. Valvule génitale un quart de la longueur de la valvule, les lamelles très-longues, sinueuses; fortement convexe à la base, puis constrictée au milieu, où on observe une petite macule latérale jaune, puis diminuant progressivement et finissant par un sommet angulairement arrondi; très-pubescente. Hypopygium un peu plus court, étranglé dans son milieu, largement dilaté, mais formant un angle arrondi au sommet, près des lamelles. Anus très-long, presque vertical et retenu par une bride à l'extrémité et très-longue.

Sans les veinules transverses du clavus, au nombre de deux, nous aurions pensé avoir le mâle du *T. Sahlbergii*, la couleur n'étant qu'une question assez secondaire; mais il en diffère aussi par les nervures transverses : ici le rameau de la seconde bifurcation de la discoïdale interne, le double plus long que le rameau interne de la discoïdale, se réunit à celui-ci au même niveau que le rameau interne de la radiale externe avec le rameau externe de la discoïdale.

Digitized by Google

Ce n'est pas non plus le mâle du *flavipes* Spångberg, car il en diffère, d'après la description, surtout par la coloration des pattes et la face inférieure de la tête noire, tandis que le vertex est jaune.

La tête ressemble à celle du *fulvus* W.; en diffère par la face entièrement noire, sauf les sillons latéraux du front formant un trait jaune en dessous des yeux, par une tache jaune sur le reste noir et surtout par le dernier segment arrondi sur les côtés et concave au milieu et par la forme de l'hypopygium vu de côté.

3. T. Sahlbergii Signoret.

(Pl. 2ᵉ, fig. 7a.)

Nouvelle-Hollande. — ♀. Long. 7 à 8 mill.; larg. 2 1/2 mill. (collection Signoret).

Cette espèce est très-voisine du *T. Stälii*, dont elle diffère par le vertex plus étroit et par les nervures apicales beaucoup plus longues, ce qui donne des cellules plus longues; ainsi, pendant qu'elles sont presque carrées dans la *Stälii*, ici elles sont presque le double plus longues que larges; de plus, la première nervure transverse de la radiale interne, au lieu d'être presque droite, est oblique.

Jaune verdâtre.

Tête arrondie en avant; bord antérieur très-obtus. Ocelles plus près des yeux que de la ligne médiane, le vertex plus large qu'un œil, plus long près des yeux qu'à la ligne médiane. Front presque deux fois plus long que large, strié transversalement à la base sur un espace comprenant le tiers de la longueur du front. Tempes très-longues, descendant jusqu'au milieu de l'œil et obliquement striées de dedans en dehors. Au-dessous, les antennes et une surface noire. Clypéus plus de deux fois plus long que large, caréné et un peu plus large au sommet qu'à la base. Joues très-longues, avec le bord très-oblique, légèrement convexe dans le milieu et faiblement sinué près du clypéus et des yeux. Prothorax plus de deux fois plus large que long, très-convexe et angulairement arrondi en avant, fortement strié transversalement; bords latéraux anguleux, puis obliquement arrondis vers l'écusson, concaves au-dessus de celui-ci, qui est équilatéral, très-aigu au sommet. Élytres plus longues que l'abdomen, le rameau de la bifurcation de la radiale interne très-oblique, presque aussi

Digitized by Google

long que le rameau de la bifurcation de la radiale externe; la seconde bifurcation très-oblique et formant un rameau trois fois plus long que le rameau de la bifurcation de la nervure discoïdale, qui est très-court; cette disposition forme une cellule discoïdale interne très-large avec un sommet très-étroit. Dans le *Stälii*, ces deux bifurcations sont noires, ici elles sont de même couleur que le reste; dans le clavus, aucune nervure transverse, la couleur générale est d'un jaune sale plus ou moins enfumé, avec une fascie hyaline plus claire en dessous des nervures transverses discoïdales sur les cellules anti-apicales, et une teinte un peu plus claire à la base des cellules apicales. Ailes hyalines, enfumées au sommet, avec les nervures noires. Poitrine et abdomen noirâtres, le sommet des segmentations plus pâle. Pattes jaunâtres, avec une teinte noirâtre à la base des cuisses.

♂. Inconnu.

♀. Dernier segment brun noir, entre les côtés internes jaune, cinq à six fois plus long que le précédent, avec le sommet prolongé en pointe mousse et sinué sur les côtés; valvules presque aussi longues, noirâtres; oviducte les dépassant d'un quart et noir.

4. T. STALII Signoret.

(Pl. 9e, fig. 77.)

Nouvelle-Calédonie. — ♀. Long. 7 mill.; larg. 2 1/2 mill. (collection Signoret).

Jaune verdâtre, plus foncé sur le prothorax et le vertex.

Tête arrondie en avant; bord antérieur très-obtus. Ocelles près des yeux. Vertex très-court, moins long au milieu que vers les yeux, obliquement strié longitudinalement. Front beaucoup plus long que large, les sillons très-prononcés et noirs, ainsi que les sillons latéraux, la base et le sommet; les tempes sillonnées longitudinalement et obliquement, la fossette antennaire noire, les joues longues, le bord supérieur sinueux, un peu nuancé de brun. Lora incolore. Clypéus rugueux, deux fois plus long que large, spatuliforme, avec deux fossettes noirâtres de chaque côté, ainsi que le sommet; celui-ci arrondi. Rostre jaune brun, avec le sommet noir. Prothorax fortement convexe en avant, concave en arrière, fortement strié transversalement, le sommet presque lisse, les bords laté-

Digitized by Google

raux anguleux en dessous des yeux, obliques après jusqu'à l'écusson ; celui-ci large, très-finement rugueux à la base, avec deux macules obsolètes noirâtres, le sommet très-acuminé et strié transversalement. Élytres d'un jaune plus clair, avec deux fascies obsolètes plus brunes au niveau des nervures transverses, en dessus et en dessous des cellules anti-apicales, les nervures longitudinales brunes, ainsi que les nervures transverses, dont deux sont presque noires, celles en dessus et en dessous de la seconde cellule discoïdale ; extrémité largement arrondie, les cellules apicales larges, la troisième presque carrée, la membrane marginale large et s'étendant du sommet du clavus au sommet de la cinquième nervure, caractère du genre. Ailes blanches, subhyalines. Dos noirâtre, ainsi que la poitrine. Pattes jaunes, les cuisses noirâtres à la base, surtout à la face interne. — Nous ajouterons, pour suivre les auteurs qui paraissent attacher une grande importance à la position et à la présence de certaines nervures : pas de nervure transverse sur le clavus entre la nervure anale et la suture clavienne. — Abdomen noir, varié de jaune en dessus. Ventre noir, avec le sommet des segments jaunâtre.

♀. Dernier segment ventral plus de trois fois plus long que le précédent et se rétrécissant un peu au-delà du milieu pour finir par une pointe très-acuminée, ce qui rapproche cette espèce de la précédente, qui en diffère surtout par la pointe qui est arrondie mousse. Valvules longues, avec l'oviducte les dépassant un peu.

5. T. TRIVIALIS Spångberg, Vet. Akad., 1878, 5, 5.

(Pl. 9ᵉ, fig. 78.)

Mysol, Nouvelle-Guinée. — ♂, long. 8 1/4 mill., larg. 3 mill.; ♀, long. 3 mill., larg. 4 mill. (coll. Stockh.).

D'un jaune ferrugineux, plus pâle en dessous, ainsi que les pattes, et présentant une fascie noire transverse sur le bord obtus de la tête, à la base de la face.

Tête obtusément arrondie en avant, à peine anguleuse. Vertex très-étroit, plus court au milieu que vers les yeux, la face transversalement striée. Front rugueux, avec les sillons latéraux visibles au bord. Clypéus finement ponctué, le sommet dilaté, légèrement sinué dans le mâle ou dilaté au milieu, le sommet presque droit dans la femelle. Pronotum

Digitized by Google

transversalement strié, le bord antérieur arrondi, ne dépassant pas le niveau des yeux et presque lisse, ainsi que deux espaces en dessous des yeux. Élytres jaune hyalin, plus obscure sur la cellule marginale et sur le limbe marginal, les cellules apicales et partie du sommet des anti-apicales plus claires; une seule nervure sur le clavus, entre la suture et la nervure anale; nervure transverse discoïdale réunie à la nervure radiale médiane un peu avant sa bifurcation. Ailes hyalines, légèrement enfumées au sommet et présentant une fascie oblique, obscure, entre la troisième suture et la première nervure, rayonnante.

♂. Dernier segment le double plus long que le précédent, arrondi au sommet, les lames deux fois et demie plus longues et terminées par un lobe arrondi, contourné et pubescent; vues de face, elles semblent se terminer par un angle aigu. Hypopygium court en dessus, plus long en dessous le long des lamelles et terminé par une dent. Tube anal très-long, plus large au sommet qu'à la base et envoyant un appendice vers l'hypopygium.

♀. Abdomen brun en dessus, avec des macules obsolètes plus claires sur les côtés; jaune en dessous. Dernier segment deux fois plus long que le précédent, arrondi au sommet, caréné au milieu, ainsi que les autres segments. Valvules très-longues, l'oviducte les dépassant d'un quart et légèrement pubescent au sommet.

6. T. PLEBEJUS Spångb., Vet. Akad., 1878, 5, 3.

(Pl. 9ᵉ, fig. 79.)

Mysol. — ♀. Long. 8-9 mill.; larg. 3 mill. (coll. Stockh.).

Brun jaune, marbré de jaune plus clair, le dessous et les pattes plus pâles.

Tête angulairement arrondie en avant. Vertex finement strié longitudinalement; milieu plus court que près des yeux et séparé de la face par une carène. Ocelles très-près des yeux et en dessous de cette carène. Face striée transversalement. Front finement rugueux. Clypéus plus large au milieu qu'à la base et au sommet; celui-ci est tronqué et un peu plus large que la base. Joues avec le bord oblique, légèrement arrondi, à peine sinué près des yeux. Pronotum fortement arrondi en avant et dépassant

Digitized by Google

le sommet des yeux, strié transversalement. Écusson ruguleux et présentant en dessous du sillon transversal deux espaces latéraux lisses, d'un blanc jaunâtre. Élytres avec une seule nervure transverse de la nervure anale à la suture clavienne; nervures pubescentes; sommet de l'élytre arrondi; la transverse discoïdale postérieure réunie, assez loin de la naissance, au rameau interne de la nervure radiale médiane. Ailes hyalines, un peu enfumées à l'extrémité. Poitrine jaune clair, surtout le métasternum. Pattes jaunes; la naissance des épines des tibias postérieurs à peine plus obscure.

♀. Abdomen jaune ferrugineux en dessus, plus pâle en dessous. Dernier segment une fois et demie plus long que le précédent, le bord apical à peine sinueux, presque droit, les valvules près de trois fois plus longues et pubescentes, l'oviducte les dépassant d'un cinquième.

7. T. UNIFORMIS Spångb., Vet. Akad., 1878, 6, 5.

(Pl. 9*, fig. 80.)

Mysol. — ♀. Long. 14 mill.; larg. 4 mill. (coll. Stockh.).

Jaune ferrugineux varié de jaune plus clair et présentant, comme le *trivialis*, une bande étroite noire au bord de la tête, en dessous, à la base du front, l'ocelle un peu au-dessus.

Tête très-angulairement arrondie en avant. Vertex subparallèle, n'étant pas plus court au milieu que près des yeux. Face finement striée transversalement. Front finement ruguleux, à peine sillonné sur les côtés. Clypéus arrondi au sommet, caréné. Lora tuberculeux. Joues très-sinueuses au sommet. Scrobe peu apparent. Antennes noires. Prothorax fortement et angulairement arrondi en avant, dépassant la moitié de l'espace entre les yeux et le sommet du vertex, strié transversalement, avec les deux espaces lisses au-dessous des yeux. Élytres avec la transverse discoïdale postérieure réunie au rameau interne de la bifurcation de la radiale médiane après la naissance de celle-ci; extrémité de l'élytre angulairement arrondie.

♂. Inconnu.

♀. Abdomen d'un brun ferrugineux en dessus, avec les côtés plus pâles à la base des segments; uniformément ferrugineux en dessous. Dernier

Digitized by Google

segment plus du double du précédent, arrondi sur les côtés, l'extrémité presque droite, un peu angulée au milieu, les valvules beaucoup plus longues que dans toutes les autres espèces, quatre fois et demie plus longues que le dernier segment.

8. T. FERRUGINEUS Walk., *Bythoscopus ferrugineus* Walk., Cat. Brit. Mus., 1856, 815, 31. — Stål, Vet. Akad., 1870, 738. — Spångb., Vet. Akad., 1878, 7, 6.

(Pl. 9ᵉ, fig. 81.)

♂, long. 10 mill., larg. 3 mill.; ♀, long. 13 mill., larg. 4 mill.

Cambodja, Mysol (coll. Stockh.); Java (coll. Brit. Mus. et coll. Signoret).

Jaune brun ferrugineux.

Tête angulairement arrondie en avant; bord obtus, avec une fascie noire, striée, d'un œil à l'autre. Ocelles près des yeux. Vertex plus court au milieu que vers les yeux. Front strié transversalement à la base, rugueux, aplati au milieu, les sillons frontaux à peine visibles. Face avec un tubercule près de la suture frontale, au-dessus du lora; celui-ci allongé. Clypéus deux fois plus long que large à la base, plus large avant le sommet, qui est arrondi. Rostre jaune, brun au sommet. Prothorax très-convexe au bord antérieur, lequel s'avance bien au delà des yeux et même des ocelles; strié transversalement. Écusson plus brun, très-finement rugueux et très-acuminé au sommet. Élytres longues, arrondies à l'extrémité, avec les nervures et les cellules costales d'un brun ferrugineux, la troisième cellule apicale deux fois et demie plus longue que large, moins longue et moins large que la seconde nervure discoïdale, réunie quelquefois au rameau interne de la nervure radiale médiane un peu avant la bifurcation interne de la nervure radiale externe, le rameau interne de la nervure médiane ne formant qu'un tronc très-court, à peine le cinquième de la longueur de la nervure discoïdale; la cellule anti-apicale et la cellule discoïdale externe très-étroites, la cellule anti-apicale interne beaucoup plus large. — Nous avons dessiné dans l'élytre (fig. 81) les deux positions de la transverse postérieure. — Ailes hyalines, le limbe marginal et le sommet enfumés; de la nervure interne au sommet de la première nervure rayonnante, une bande noirâtre. Poitrine jaune au

Digitized by Google

milieu, noire sur les côtés. Abdomen jaune en dessus, avec le sommet de chaque segment, largement, et les côtés, noirs. Ventre jaune, avec la portion médiane du second segment et la base du troisième noires; les connexivum avec une macule externe noire.

♂. Dernier segment deux fois plus long que le précédent, arrondi au sommet, très-légèrement échancré au milieu. Lames génitales le double plus longues, pubescentes. Hypopygium plus court, finissant en angle arrondi et n'englobant pas la base du tube anal qui sort directement du dernier segment dorsal; le tube anal très-long et envoyant au sommet deux appendices vers l'hypopygium. Style anal assez long.

♀. Dernier segment entièrement jaune, plus de deux fois plus long que le précédent, avec le sommet largement arrondi et présentant au milieu une faible échancrure, les angles latéraux arrondis, le connexivum du dernier segment noir. Valvules près de trois fois aussi longues que le dernier segment, entièrement brun noir, ainsi que l'oviducte, qui les dépasse sensiblement.

Cette espèce est très-remarquable et tout à fait distincte des autres par la grandeur du prothorax, qui s'avance en un lobe arrondi sur le vertex, dépassant de beaucoup une ligne tracée d'un œil à l'autre.

9. T. MALAYUS Stål, Freg. Eugenies, 1859, 290; Vet. Akad., 1865, p. 156.
— *ferrugineus* Stål, Vet. Akad., 1870, 738; p. p. secundum Spångb., Vet. Akad., 1878, 7, 7.

(Pl. 9ᵉ, fig. 82.)

Philippines, Malacca. — ♂, long. 8 1/2 mill., larg. 2 3/4 mill.; ♀, long. 12 mill, larg. 2 1/2 mill. (coll. Stockholm).

Jaune, avec deux fascies à la base du front, les tempes, la partie des joues près des yeux, les loras, le sommet du front et du clypéus, les côtés de la poitrine, la base des segments et des connexivums, les valvules, noirs.

Tête et prothorax comme dans le *ferrugineus*.

♂. Le dernier segment est de moitié plus long que le précédent, avec le sommet arrondi et un peu caréné; les lames génitales plus longues que

Digitized by Google

l'hypopygium et deux fois et demie plus longues que le dernier segment; l'hypopygium, en triangle, aussi long que le tube anal et présentant à l'extrémité libre une petite dent ou griffe; le tube anal libre dès la base, qui est plus large que le sommet, avec un appendice médian. Style anal dépassant un peu.

♀. Dernier segment ventral jaune pâle, de moitié plus long que le précédent, le sommet presque droit, quelquefois un peu sinueux sur les côtés. Oviducte dépassant d'un cinquième environ.

Cette espèce est très-voisine de la *ferrugineus* et n'en diffère que par les fascies et les macules noires de la face. Du reste elle varie beaucoup, et l'individu décrit par Stål est sans aucun doute immature (sec. Spångb.), car il est privé des fascies de la face dans le type envoyé par M. Spångberg, l'abdomen de la femelle en dessus est jaune, avec des macules latérales sur les troisième et quatrième segments, les connexivums sont noirs, bordés de jaune sur les deuxième, troisième et quatrième; le premier est incolore et le dernier est entièrement noir. Quant aux élytres, elles présentent la transverse discoïdale postérieure réunie à la transverse radiale médiane avant la bifurcation.

10. T. GUTTULATUS Spångb., Vet. Akad., 1878, 9, 8.

(Pl. 9ᵉ, fig. 83.)

Nouvelle-Guinée. — ♂. Long. 9 mill.; larg. 3 1/2 mill. (Mus. Stockh.).

Noir ferrugineux, maculé de jaune.

Tête angulairement arrondie, le vertex moins long au milieu que sur les côtés, visiblement strié longitudinalement. Ocelles près des yeux, sur le bord du front, la face fortement striée, ainsi que les tempes; le front ruguleux, les sillons latéraux jaunes. Clypéus noir, fortement caréné et finement ponctué sur les côtés, plus large au sommet, un peu échancré à la base; toutes les pièces en dessous marginées de jaune. Prothorax angulairement arrondi en avant et dépassant très-peu le niveau supérieur des yeux, strié transversalement, les espaces lisses en dessous des yeux jaunes, le reste du disque noir, finement maculé de taches arrondies, jaunes. Écusson ruguleux au milieu, strié transversalement, guttulé de jaune, et deux macules latérales, angulaires, jaunes et lisses. Élytres

Digitized by Google

jaunes, hyalines, avec la côte plus obscure, ainsi que le limbe marginal; la transverse discoïdale réunie presque à la bifurcation de la radiale médiane. Limbe large, les nervures noires, excepté les cubitales et la naissance des radiales, et finement ponctué de noir. Poitrine jaune sale, plus clair vers l'abdomen. Pattes d'un brun ferrugineux, avec les tibias moins foncés, plus clairs. Abdomen brun, plus ou moins foncé, presque noir, avec le sommet des segments jaune.

♂. Dernier segment de moitié plus long que le précédent, arrondi au sommet, d'un noir brillant, ainsi que les lames génitales, qui sont un peu pubescentes au sommet et finissant en pointe mousse, vues de côté. Les lames dépassent d'un bon tiers le canal anal et l'hypopygium; celui-ci le plus court, obliquement arrondi au sommet et très-peu pubescent (pl. 9ᵉ, fig. 83).

La femelle nous est inconnue.

11. T. Fieberi Stål, Vet. Akad. (1865), 156, et (1870) 738, 2.
Spångb., Vet. Akad., 1878, 9, 9.

(Pl. 10ᵉ, fig. 84.)

Mysol, îles Philippines. — ♂, long. 10 mill., larg. 3 1/2 mill.; ♀, long. 11 à 16 mill., larg. 3 1/2 mill. (coll. Mus. Stockholm).

Noir maculé de jaune; rostre et pattes jaunes.

Tête angulairement arrondie. Vertex jaune, bordé de noir en avant, finement strié longitudinalement, presque lisse, la tranche obtuse, avec les ocelles presque sur le vertex, la face noire, formant le rebord noir du vertex, fortement striées transversalement. Front finement rugueux, aplati, et ayant avec les joues un rebord marginé plus ou moins jaunâtre. Clypéus noir (ou jaune, Spångb.), fortement caréné, arrondi à l'extrémité, avec une échancrure médiane. Lora avec les côtés irrégulièrement arrondis, dirigé brusquement au sommet vers la suture frontale. Joues plus larges que longues, avec une plaque sous-oculaire large, le bord presque horizontal, sinueux au milieu, convexe-arrondi aux deux extrémités. Antennes jaunes. La forme générale de la tête, en dessous, est plus transverse que dans les autres espèces. Prothorax noir, avec deux maculès jaunes, très-protubérant, les macules quelquefois réunies et formant alors

Digitized by Google

une fascie antérieure (Spångb.). En avant, l'extrémité angulairement arrondie, dépassant les deux tiers de l'espace compris entre les yeux et le sommet de la tête; fortement strié transversalement en avant, très-finement et presque lisse vers le bord postérieur. Élytres d'un jaune hyalin, les nervures noires, largement enfumées, les cellules marginales, la première discoïdale et la première anti-apicale presque noires, la transverse discoïdale postérieure réunie au rameau interne de la veine radiale médiane presque au même point que le rameau externe. Ailes d'un brun vineux clair, plus obscures vers le sommet. Poitrine avec les pièces marginées de jaune. Pattes jaunes, la base des épines des tibias postérieurs, le sommet de ceux-ci et les ongles noirs. Abdomen noir, le sommet des segments marginé de jaune.

♂. Dernier segment deux fois plus long que le précédent, le bord apical largement arrondi, formant un demi-cercle, un peu tronqué au milieu, les lames plus longues, infléchies, larges à la base et finissant en angle arrondi à l'extrémité, qui est légèrement pubescente; vu de côté, l'hypopygium est plus large à la base qu'au sommet, qui est tronqué (fig. 84) obliquement, incliné de haut en bas (ou de l'anus aux lamelles), sinueux en dessus et en dessous, fortement et presque entièrement échancré pour le tube anal qui le dépasse un peu.

♀. Dernier segment presque deux fois plus long que le précédent, le sommet arrondi, échancré au milieu, sinueux de chaque côté, les angles latéraux arrondis.

12. T. FLAVIPES Spångberg, Vet. Akad., 1878, 3, 2.

(Pl. 10ᵉ, fig. 85.)

Tasmanie. — ♂. Long. 8 mill.; larg. 2 1/2 mill. (Mus. Stockh. et coll. Signoret).

Noir, avec deux macules transversales anguleuses, jaunes, sur le bord antérieur du prothorax, en dessous des yeux; la moitié des cuisses, les tibias et les tarses jaunes; les élytres d'un hyalin jaunâtre et maculées de brun au sommet; ailes hyalines, brunes au sommet, les nervures noires.

Digitized by Google

Tête obtusément arrondie en avant. Vertex court, plus long vers les yeux qu'au milieu, strié longitudinalement. Face transversalement striée sur le milieu, longitudinalement sur les tempes. Front rugueux, presque lisse, légèrement jaune dans les sillons. Clypéus faiblement caréné au milieu, strié transversalement vers le sommet, qui est arrondi, un peu marginé. Rostre noir. Antennes noires à la base, jaunes au sommet du dernier article, ainsi que la base et la soie. Prothorax s'avançant sur le vertex jusqu'à la hauteur de la moitié des yeux, deux fois plus large que long, transversalement strié et présentant en dessous des yeux deux macules irrégulières transverses jaunes. Écusson finement rugueux, jaunâtre au bord apical. Élytres d'un hyalin jaunâtre, les nervures noires, transparentes vers le bord apical marginal, qui est noir, ainsi que la moitié des cellules apicales; une teinte également à la suture, à la base et au sommet du clavus. Ailes transparentes, avec les nervures noires et le sommet fortement enfumé. Poitrine noire. Pattes jaunes, avec la base des fémurs noire; sur les tibias postérieurs, au côté interne, une linéole noire, ainsi que le sommet. Abdomen noir, avec le bord apical des segments jaune.

♂. Dernier segment plus large et une demi-fois plus long que le précédent, arrondi au sommet, avec une échancrure au milieu; valvule génitale à peine visible, les lamelles très-longues, pubescentes, coudées et très-convexes au tiers basilaire; hypopygium à peine plus long, pubescent, le sommet, vu latéralement, finissant en lame arrondie; anus très-long, suivant la même direction, c'est-à-dire un peu couché sur lui et retenu par une très-courte bride.

♀. Inconnue.

13. T. Reuteri Signoret.

(Pl. 10ᵉ, fig. 86.)

Nouvelle-Calédonie. — Long. 7 mill.; larg. 2 1/4 mill. (coll. Signoret).

Noir, la base du vertex près des yeux, l'extrémité de l'écusson, le sommet des fémurs, la base et le sommet des tibias, la base des articles des tarses d'un brun jaune.

Tête obtusément arrondie en avant. Vertex très-court au milieu. Front

Digitized by Google

aplati, strié transversalement à la base, rugueusement ponctué et strié sur les côtés, avec deux impressions à la base. Clypéus fortement caréné à la base, plus large vers le milieu qu'à la base et au sommet. Joues tuberculeuses, le bord obliquement sinueux, la pièce sous-oculaire très-large. Ocelles très-près des yeux; ceux-ci très-obliquement couchés sur le prothorax; celui-ci strié transversalement, longitudinalement près du bord antérieur, qui est très-prolongé, arrondi en avant et dépassant le sommet des yeux. Écusson très-rugueux à la base, lisse au sommet. Élytres d'un jaune brun hyalin, avec les nervures noires et ponctuées, la cellule marginale, les cellules apicales et le limbe marginal brun noirâtre enfumé, la première transverse de la radiale interne droite, atteignant la radiale médiane presque au point de la bifurcation de la radiale externe, la seconde transverse très-longue, atteignant la bifurcation de la radiale médiane peu après son point d'émission; une transverse sur le clavus, entre la suture clavienne et la nervure anale. Ailes hyalines, plus ou moins enfumées au sommet et le long du limbe marginal. Abdomen manque.

14. T. PULCHELLUS Spångb., Vet. Akad., 1878, 10, 10.

(Pl. 10*, fig. 87.)

Cap York. — ♂, long. 6 1/2 mill., larg. 2 mill.; ♀, long. 6 1/2 mill., larg. 2 1/2 mill. (Mus. Stockh.).

Jaune clair un peu verdâtre, avec l'abdomen et des macules noirs.

Tête angulairement arrondie en avant, tranche obtuse. Vertex très-finement rugueux longitudinalement, presque plus large au milieu que vers les yeux. Front sillonné transversalement à la base, rugueux, aplati, les bords circulairement arrondis; sillons visibles. Joues avec un trait noir en dessous des yeux, le bord presque obliquement droit. Clypéus une fois et demie plus long que large, à peine caréné. Prothorax très-angulairement arrondi en avant, finement strié transversalement, avec un espace lisse en dessous des yeux. Écusson très-finement rugueux, très-acuminé au sommet, celui-ci d'un jaune blanchâtre. Élytres angulairement arrondies au sommet, d'un jaune hyalin, avec des espaces hyalins, les nervures et deux macules sur la côte, noires : une vers le quart basilaire, l'autre vers le milieu; le limbe apical marginal noirâtre, ainsi que

Digitized by Google

le sommet des cellules apicales, la nervure marginale ressortant en blanc; des nervures du clavus, celle axillaire, très-près de l'angle scutellaire est à peine visible; l'anale noire aux extrémités et incolore dans la partie médiane. Nervure discoïdale postérieure réunie au rameau interne de la bifurcation de la radiale médiane et deux fois plus longue que lui. Ailes hyalines, à peine enfumées vers le sommet. Poitrine noirâtre. Pattes jaunes, avec la base des épines des tibias postérieurs, ainsi que la base de ceux-ci, noire.

♂. Abdomen noir, avec le sommet du connexivum, la partie médiane du sommet des deuxième, troisième, quatrième et cinquième segments jaunes, le premier segment jaune, avec deux macules discoïdales arrondies, noires, le dernier segment une fois et demie plus long que l'avant-dernier et jaune, les lamelles génitales longues, brusquement rétrécies vers le milieu et finissant en pointe arrondie, la portion large jaune, celle rétrécie apicale, noirâtre et pubescente; l'hypopygium, vu de côté, large à la base, puis se rétrécissant en angle pour finir par une appendice étroite, arrondie, recourbée vers le tube anal et faiblement pubescente au sommet.

♀. Dernier segment le double plus long que le précédent, d'un jaune sale et caréné au milieu (M. Spângberg dit : *fendu*); sommet triangulairement prolongé; les lobes arrondis.

Genre MACROCEPS Signoret.

(Pl. 10e, fig. 88.)

Ce genre, que nous ne saurions placer au juste systématiquement, se distingue de tous ceux qui en sont les plus voisins par la déclivité antérieure du corps, qui commence à s'infléchir à partir de la moitié antérieure du prothorax, de sorte que le vertex, confondu avec une partie du front, est vertical, et que ce dernier, au sommet, est horizontal en dessous et plan avec le clypéus. Les ocelles sont situés sur le vertex, entre les yeux, et nous les considérons comme devant être près du bord antérieur du vertex; ils sont placés plus près de la ligne médiane que des yeux. Le front est court, étroit, les tempes au niveau et en dessus du scrobe, aussi large que lui; il est tuberculeux et arrondi vers le clypéus; celui-ci est un peu plus

Digitized by Google

long que large, la partie médiane élevée, tuberculeuse, puis se perdant, et ce sont les côtés qui prennent le dessus au sommet, et qui sont plus élevés; il est rugueux, pubescent et plus étroit vers le sommet, qui est un peu échancré. Les élytres sont arrondies au sommet, sans limbe marginal, et présentent les cellules ordinaires : cinq discoïdales (deux basilaires et trois anti-apicales), la basilaire, la suturale, la marginale et les cinq apicales; les ailes avec une cellule superflue et les cellules ordinaires; le lobe clavien très-grand, arrondi, et la nervure allant jusqu'au bord.

M. FASCIATUS Signoret.

(Pl. 10*, fig. 89.)

Nouvelle-Hollande. — ♀. Long. 7 1/2 mill.; larg. au niveau du prothorax, compris les yeux, 3 mill.

D'un gris jaunâtre, ferrugineux sur les élytres, qui présentent à la base une fascie hyaline.

Tête d'un gris jaunâtre, striée transversalement sur le vertex et le front; celui-ci noirâtre au sommet. Ocelles plus rapprochés de la ligne médiane que des yeux, presque à égale distance entre eux que des yeux. Clypéus tuberculeux, plus long que large, avec une cavité à la base. Lora tuberculeux, varié de noir. Antennes très-petites, noirâtres, placées en dessous du scrobe qui forme une arête saillante ; celui-ci aussi large que le front. Joues striées longitudinalement, avec une saillie en dessous des antennes ; jaunes, un peu noirâtres vers le bord; celui-ci faiblement sinueux, formant une courbe concave de l'œil au sommet du clypéus, où il est fortement marginé; le vertex, en prenant pour limite une ligne obsolète élevée, un peu au-dessus des scrobes et passant en dessous des ocelles, quatre fois plus large que long et présentant de chaque côté une fossette arrondie un peu en dessus des ocelles. Prothorax convexe, plus large que long, fortement strié, plus faiblement vers le sommet, le bord antérieur convexe, le postérieur à peine concave, les côtés arrondis. Écusson un peu plus large que long, très-finement strié. Élytres hyalines, parsemées de linéoles et de petites macules, excepté une fascie blanche, hyaline, vers la base, allant de l'angle scutellaire au tiers de la côte ; celle-ci ponctuée de noir, les nervures pointillées de chaque côté, blanches, maculées de

Digitized by Google

brun dans l'espace de la fascie. Ailes hyalines, le bord marginal apical enfumé. Poitrine et abdomen jaunes. Pattes : les antérieures noirâtres, plus ou moins maculées de jaune, les postérieures jaunes, avec le sommet des cuisses et des tibias noirâtre, les épines des tibias postérieurs jaunes, avec les dents noires.

♀. Dernier segment à peine aussi long que le précédent ; bord apical arrondi au milieu, faiblement sinueux de chaque côté, présentant une bande noire au milieu du segment. Valvules cinq fois plus longues, jaunes ; oviducte ne les dépassant pas et d'un jaune brun.

Errata et Addenda.

1879, Page 51 (5), et 1880, pages 45 et 46 (73 et 74). Changez *Reuteria* en *Reuteriella* ; le premier nom ayant été employé déjà par M. Puton en 1875 pour un genre de Capsides.

— Page 52 (6). Pour la même raison lire : *Fieberiella*, au lieu de : *Fieberia* ; ce nom ayant été donné antérieurement par Jakow., et quoique étant synonyme de *Mesovelia* Muls. et Rey.

— Page 53 (7). Lire : *Cælidioides*, au lieu de : *Cælidiodes*.

— Page 62 (16). Dans les synonymies du *A. nervosus*, nous avons omis d'indiquer : *A. obtusifrons* Kirschb., Cicad. (Viesh.), 1868, 74, 2, qui n'est qu'une variété avec le vertex plus court, ce qui se rencontre quelquefois.

— Page 278 (66). Espèce n° 4 : Le nom de *glaucescens* doit primer celui d'*eximius* Kirschb. ; le premier datant de 1866 et le second de 1868, au lieu de 1865 indiqué par erreur. — Le même changement est à faire à la planche 8 (1879), fig. 33.

Digitized by Google

1880. Page 42 (70). — En donnant la description de l'*Hecalus Lynchii* de Berg, nous ajoutions : « est peut-être le *Spangbergiella vulneratus* Uhl. » Ayant reçu de l'auteur le type même, nous confirmons cette synonymie.

— Page 43 (71). A *Dorydium Westwoodi* ajouter à l'indication Ent. monthly Mag. : p. 215, spec. 68.

— Page 58 (86). *S. lusitanicus,* ajouter la localité : Espagne (Madrid).

— Page 59 (87). *S. stenopterus,* à la suite des localités ajoutez : Karkow et coll. Puton.

Par suite de la classification suivie dans notre Essai, nous aurions peut-être dû parler du genre *Stenocotis* Stål (*Ledra* Walk. p. p.); mais cela nous eût entraîné aussi à indiquer les *Paropides* : ces deux divisions ayant les ocelles en avant de la tête, mais dans une cavité des bords du vertex. Dans tous les cas, pour les premiers, il est impossible de les laisser avec les Lédrides, qui présentent les ocelles sur le vertex, entre les yeux. Nous nous proposons de revenir plus tard sur le genre *Stenocotis,* qui ne renferme que des espèces exotiques.

Une autre division, les Ulopides, nous a laissé longtemps incertain sur la place qu'elle doit occuper, mais nous pensons qu'elle doit être très-voisine des Lédrides, et non des Acocéphalides, ainsi que la place M. Sahlberg dans Notiser ur. Sallskapets, etc., 1871, *Cicadariæ,* p. 72, n° 72, 17. Pour nous, à cause des ocelles très-peu visibles, mais certainement entre les yeux, son n° 72 devrait devenir le 48 et suivre les Lédrides, voisin des *Xeroplæa* exotiques qui s'en rapprochent, et avant les Tettigonides. Nous pensons, d'après ces observations, que M. Sahlberg sera de notre avis.

Digitized by Google

DESCRIPTION

D'UN

Bombyx nouveau de France

Par M. BELLIER DE LA CHAVIGNERIE.

(Séance du 9 Juin 1880.)

CLOSTERA ALPINA.

(Pl. 11, fig. 10, mâle ; fig. 10 *a*, femelle.)

La découverte en France d'un Bombyx nouveau est chose assez rare aujourd'hui, et celui que je vais faire connaître présente cette particularité remarquable qu'il n'est voisin d'aucune autre espèce avec laquelle il pourrait être confondu.

L'envergure est de 35 à 40 millimètres, ce qui est à peu près la taille du *Bombyx camelina*. Les ailes supérieures, d'une largeur assez régulière et peu aiguës à l'apex, sont d'un gris brun teinté de violet. La ligne basilaire est indiquée par deux traits noirs obliques et angulaires, parallèles, partant du bord inférieur de l'aile et ne dépassant pas la nervure principale. Ces traits sont bordés par une petite ligne d'un gris blanchâtre beaucoup plus clair que la couleur générale du fond. La subterminale, très-dentelée, est éclairée à ses deux extrémités par un liseré également blanchâtre. La frange est brune, entrecoupée de gris blanc. Les secondes ailes sont d'un gris clair plus obscur au bord inférieur, et traversées en bas par une ligne sinueuse blanchâtre. Les antennes, assez fortement pectinées, sont d'un brun roux. Le thorax, très-velu, participe de la couleur générale des ailes supérieures. L'abdomen est assez étroit, long, terminé en pointe velue. Le dessous n'offre rien de particulier.

Cette description concerne le mâle, mais peut s'appliquer à la femelle,

Digitized by Google

qui n'en diffère que par les caractères propres à son sexe : une taille plus grande, des antennes très-peu pectinées, un abdomen plus fort, également terminé en pointe.

Le corps allongé et terminé en pointe de ce Bombyx nouveau, ainsi que le port des ailes au repos, m'ont engagé à le mettre dans le genre *Clostera* Stephens, où il viendra se placer à côté du *Clostera Timon.* J'ai tout lieu de supposer, d'après les circonstances dans lesquelles deux des trois exemplaires connus jusqu'à présent ont été rencontrés, que la chenille vit sur le peuplier, et je ferai observer que les chenilles de tous les *Clostera* vivent sur les arbres blancs; mais lorsque les premiers états de cet intéressant Bombyx seront connus, peut-être y aura-t-il lieu de créer pour lui un genre nouveau.

Environs de Digne, Basses-Alpes, en juin.

Ce Bombyx paraît en juin. Le 11 du mois de juin 1879, traversant, le matin, de très-bonne heure, le pont de Digne, je trouvai un mâle appliqué sur le parapet, au-dessous d'un bec de gaz dont la clarté l'avait sans doute attiré à cette place pendant la nuit. Le même jour, étant allé chasser des *Eupheno* au joli ravin des Sieyes, je capturai un second mâle fixé sur le tronc d'un peuplier, au bord du torrent. Quant à la femelle, elle avait été prise à Digne en 1874, aussi sur le corps d'un peuplier, le long de la route qui conduit à l'endroit appelé *La Maison Yvan,* par feu Méguelle, dont la mort prématurée a privé l'entomologie d'un de ses adeptes les plus ardents. Cette femelle fait aujourd'hui partie du cabinet de notre collègue M. Alain, acquéreur de la collection Méguelle.

Depuis la rédaction de ce travail, j'ai fait, cette année, une nouvelle excursion dans les Basses-Alpes, et j'ai repris à Digne, le 26 mai 1880, un quatrième exemplaire, mâle, de la plus grande fraîcheur, du Bombyx que je viens de décrire. C'est encore au pied d'un peuplier que je l'ai rencontré, ce qui me confirme de plus en plus dans l'opinion que la chenille du *Clostera alpina,* qui m'est inconnue, doit vivre sur les saules et les peupliers.

Il résulte aussi de ma nouvelle capture que l'éclosion de cette espèce a lieu en mai et juin.

Digitized by Google

DIPTÈRES NOUVEAUX OU PEU CONNUS

15e PARTIE (1)

Par M. J.-M.-F. BIGOT.

XXII

Notes et mélanges.

(Séance du 26 Juin 1878.) (2)

Tabanidæ (mihi).

Parmi les Entomologistes qui se sont occupés des *Diptères*, divers auteurs ont essayé de subdiviser, d'une manière rationnelle, l'immense famille des *Tabanides* (mes *Tabanidi*), dont les espèces foisonnent, à mesure que les voyageurs agrandissent le cercle de leurs recherches et que les observateurs appliquent plus attentivement leurs lentilles amplifiantes aux innombrables spécimens affluant de toutes parts. Cependant, hormis quelques démembrements plus ou moins judicieux, les deux anciens genres *Pangonia* et *Tabanus* sont restés assez réfractaires à tous les morcellements.

Sans doute, il ne faut pas exagérer les coupes génériques, là surtout où

(1) Voir les Annales de 1874 : 1re partie, n° I, p. 107; n° II, p. 116; 2e partie, n° III, p. 235, n° IV, p. 454. — Annales 1875 : 4e partie, n° V, p. 237; 5e partie, n° VI, p. 469, et n° VII, p. 483. — Annales 1876 : 6e partie, n° VIII, p. 389. — Annales 1877 : 7e partie, n° IX, p. 35; 8e partie, n° X, p. 243; n° XI, p. 260. — Annales 1878 : 9e partie, n° XII, p. 31; n° XIII, p. 40; n° XIV, p. 48; 10e partie, n° XV, *pars prima*, p. 213; *pars secunda*, p. 401. — Annales 1879 : 11e partie, n° XVI, p. 183; n° XVII, p. 235. — Annales 1880 : 12e partie, nos XVIII et XIX, p. 85; 13e partie, n° XX, p. 139; 14e partie, n° XXI, p. 213.

(2) Travail revu par l'auteur en novembre 1880.

Digitized by Google

le nombre des espèces ne présente pas un empêchement à leur exacte détermination, mais, d'autre part, il me paraît utile d'opérer certaines sections, quand un genre bien défini vient à circonscrire des myriades de formes diverses, cas particulier des *Pangonies* et des *Taons*.

Quelques Diptéristes, ai-je dit, ont essayé de les scinder en s'appuyant sur des différences organiques plus ou moins appréciables, plus ou moins essentielles, mais on n'aperçoit pas que leurs efforts aient abouti à rendre beaucoup plus facile une étude toujours laborieuse ? Il faut avouer en effet, que les caractères adoptés ne présentent généralement pas toute la rigueur, toute la netteté, toute la fixité, toute la valeur, désirables. Par exemple, le genre *Pangonia* n'est, lui-même basé, somme toute, que sur une particularité bien légère ! Je veux dire la présence de *deux épines*, sises *à l'extrémité des tibias postérieurs, épines* ordinairement (non pas constamment) absentes, ou fort peu distinctes chez les *Tabani*. On conviendra, que des organes ou des appendices de cette sorte, ne pourront jamais équivaloir aux différences, autrement importantes, offertes par les *antennes*, les *palpes*, la *trompe*, les *nervures alaires*.

On a cherché à subdiviser le genre *Pangonia* en employant, soit l'*ouverture*, soit l'*occlusion*, de la *première* ou de la *deuxième cellule postérieure de l'aile;* mais, à l'exception des genres *Scione* (Walker) et *Diclisa* (Schiner), chez lesquels ces *deux cellules paraissent constamment et simultanément fermées assez loin des bords*, j'ai constaté ailleurs tant et de telles modifications, que je n'ai pas cru devoir admettre des sections motivées par des traits aussi fugaces ; j'ai vu, par exemple, dans une *même espèce*, dans un *même sexe*, parmi les types les plus aisés à déterminer en raison de leurs formes ou de leurs colorations tranchées, j'ai vu, dis-je, ces dites cellules postérieures, tantôt fermées en deçà des bords, tantôt ouvertes ou entr'ouvertes, exemples : les *Pangonia, depressa, rufa* et *albithorax* (Chili), *fulviventris* (Australie), dénommés par Macquart lui-même pour ma collection.

Quelques-uns, entre autres, Zeller, Wiedemann, Walker, Rondani, Osten-Sacken, ont tenu compte de la *villosité* ou de la *nudité des yeux*, particularité d'apparence bien légère ! mais qui, cependant, offre en général plus de fixité, du moins chez tous les *Tabaniens* qu'il m'a été donné d'étudier : aussi, malgré la médiocrité de ce caractère, il me semble qu'on peut s'en servir avec assez de raison ?

Enfin, en cherchant, moi aussi, à classer les très-nombreux spécimens que je possède, j'ai dessiné un *Tableau Synoptique* dont je me suis servi

Digitized by Google

et que je reproduis plus loin. Ce travail est un résumé de l'étude attentive de mes *Pangonies* et de mes *Taons*, tels que ces genres ont été définis et délimités par Latreille, Zeller, Wiedemann, Macquart (Dipt. d'Europe et Exot.), Walker, Loew, Rondani (Dipt. Exot., revisa, 1863), Schiner, Osten-Sacken (Mémoires, Boston, 1876) et Brauer; à l'exclusion, conséquemment de quelques autres genres, démembrés de cet ensemble, que leur organisme doit faire ranger dans une autre section du même *groupe*, c'est-à-dire, les genres, *Silvius*, *Diabasis*, *Lepiselaga*, *Veprius*, *Chrysops*, *Pronopis*, *Acanthocera*, *Esembeckia*, *Haarus* (= *Lepiselaga*), *Selasoma*, *Scepsis*, *Gastroxydes*, *Dasybasis*, *Nemorius*, *Brachytomus*, *Hæmatopota*, *Hexatoma* ! *Hæmophila*, dont je ne m'occuperai pas présentement. A l'exception, je le répète, des genres *Scione* et *Dictisa*, que j'adopte, j'ai récusé toutes les autres subdivisions introduites par Walker (Dipt. Saunders.) dans l'ancien genre *Pangonia*, aucune n'étant suffisamment caractérisée par ses diagnoses, infiniment trop vagues ou trop concises.

A dire vrai, je n'admets pas très-volontiers le genre *Atylotus* (Ost.-Sack.), d'abord, par la raison que le tubercule ocellifère, lors même qu'il présenterait une saillie assez prononcée chez certaines femelles, reste fréquemment peu visible chez leurs mâles, ensuite, parce qu'on voit cette saillie diminuer graduellement chez nombre d'espèces ♀, si bien, qu'on ne sait parfois en quel lieu précis tracer, avec son aide seul, une ligne de démarcation rigoureuse; ceci me semble montrer le peu de valeur du *criterium* ? J'ajouterai que, contrairement à l'opinion de notre savant collègue, j'adopte le genre *Bellardia* (Rondani, loc. cit.), chez lequel (du moins chez tous les spécimens que je possède), j'ai vu *invariablement, la première cellule postérieure des ailes fermée en deçà du bord.*

Je n'admets pas le genre *Agelanius* (Rondani, loc. cit.) [et non pas *Agdanius*, comme l'écrit Brauer], parce que sa diagnose, trop abrégée, ne montre pas clairement ce qui le différencie du genre *Therioplectes* (Zeller, Wied., Ost.-Sack.). Les genres *Diatomineura* et *Corizoneura* (loc. cit.) ne sauraient être nettement distingués de son genre *Erephosis*, à cause de la même variabilité des cellules postérieures dont j'ai déjà parlé.

Comme on pourra le voir, je n'ai inscrit dans le cadre de mon *Tableau* qu'un nombre relativement restreint de genres antérieurement publiés. Toutefois, j'y ai introduit une coupe nouvelle que je dédie à mon savant ami le baron Osten-Sacken (voir Bull. bimens. Soc. ent. Fr., 1879, n° 6), et dans laquelle peuvent être rangées les espèces, *en ma possession*, dont

Digitized by Google

voici la nomenclature : *Pangonia maculata* (Eur. merid., Barbaria) Fabr., *fulvithorax* (Brazil.) Wied., *fuscipennis* (id.) id., *Winthemi* (id.) id., *leucopogon* (id.) id., *lingens* (id.) Macq., *unicolor* (id.) id., *longirostris* (id.) id., *albifrons* (Chili), id., *latipalpis* (id.) id., *dorsoguttata* (id.) id., *fenestrata* (Braz.) id., *aurimaculata* (id.) id., *incisuralis* (id.) id., *rufohirta* (id.) Walker, *analis* (Amer. mer.), Fabr.

J'ai donc dressé ma Liste Synoptique, à seule fin d'arriver au classement de mes *Pangonies* et de mes *Taons* (*proprie dictu*). Pour y parvenir, il m'a fallu étudier et *louper* minutieusement environ *deux mille* individus, formant à peu près *trois cent quarante* espèces *bien distinctes*, sans compter environ *cent cinquante* individus, ou *cent* espèces *exotiques* encore mal déterminées, mais appartenant exclusivement aux *deux anciens genres Pangonia* et *Tabanus*. Telle quelle, elle atteindrait son but, si elle pouvait faciliter l'étude de l'un des groupes les plus riches et les plus intéressants de l'ordre des Diptères.

NOTA. Toutes les *Pangonies* de ma collection que je rapporte au genre *Scione* (Walker), c'est-à-dire, chez lesquelles j'ai constaté l'*occlusion simultanée des première et quatrième cellules postérieures de l'aile*, m'ont présenté en même temps, *une saillie plus ou moins conoïdale de la face, avec des yeux fort velus ;* cependant, la figure publiée par Macquart de sa *P. singularis* (Dipt. Exot.) montre la *face plane et les yeux nus ;* si le dessinateur ne s'est point mépris, peut-être serait-il à propos de créer pour cet insecte une nouvelle coupe générique ?

J'ai admis le genre *Mycteromyia* (Philippi), fondé pour une *Pangonia* que j'avais autrefois décrite, et basé principalement sur cette particularité du, *prolongement conoïdal de la face en avant des yeux*.

Le genre *Philoliche* (Hoffmannseg.) ne me paraît pas différer du genre *Pangonia* ? Mais, pour trancher la question, il faudrait en étudier le *type*.

Osten-Sacken change, avec raison, le nom du genre *Diabasis* en celui de *Dichlorus*.

Je suppose que le genre *Gastroxides* (Saunders) n'est autre chose que le genre *Dichelacera* ?

Les genres *Lepiselaga* (Macq.) = le genre *Hadrus* (Perty); *Ectenopsis* (id.) = l'ancien genre *Silvius ; Heptatoma* = *Hexatoma* (Meig.).

Il faut effacer de la nomenclature mon genre *Tabanocella* (*sic !* Ann. Soc. ent. Fr., 1880), dont les caractères sont dépourvus de valeur, et, du reste, trop succinctement indiqués !

Digitized by Google

Contrairement au dire de Macquart (Dipt. Exot.), un échantillon (*dénommé par lui-même*, et *faisant partie de ma collection*) de son *Pelecorhynchus maculipennis* montre, *très-clairement*, les *deux épines à l'extrémité des tibias postérieurs* caractéristiques de la section des *Pangonies*. La même rectification doit être faite pour l'*Erodiorhynchus eristaloïdes* (*également dénommé par Macquart*); seulement ici, lesdites *épines* sont plus courtes. Au reste, ce dernier genre n'est autre chose que le genre *Rhynomyza* de Wiedmann, et cette espèce, que la *R. fusca* (id.).

Les caractères assignés par le professeur A. Costa à son genre *Brachytomus* ne me paraissent pas suffisants pour fonder une coupe nouvelle. La forme des *palpes* est ici la même que celles propres à la plupart des *Tabani* (*mâles*) et du *Tabanus* (*Gastroxydes* ou *Therioplectes*) *albipes* en particulier (V. A. Costa : Il Gambatista Vico Giornale, 1857).

Je subdivise, comme on le peut voir, le genre *Scione* (Walker), ne lui laissant en propre que les espèces avec les *yeux nus*, et reportant au genre *Diclysa* (Schiner) toutes celles dont *les yeux sont évidemment velus ou tomenteux*.

Tableau synoptique

DES

GENRES PRÉSENTEMENT FORMÉS PAR LES AUTEURS AUX DÉPENS DES ANCIENS GENRES *Pangonia* ET *Tabanus*.

— Tibias postérieurs munis à l'extrémité de deux épines bien distinctes; antennes, 3e division composée d'au moins 7 articles plus ou moins distincts; trompe grêle, dépassant en longueur la hauteur de la tête, ordinairement dirigée en avant, avec les lèvres peu ou point distinctes et les palpes peu différents dans les deux sexes..... 1.

— Id. id. dépourvus de deux épines distinctes à leur extrémité; antennes, 3e division composée, au plus, de 6 articles plus ou moins distincts; ordinairement, trompe assez épaisse, surtout chez les ♂, à peine aussi longue que la hauteur de la tête, avec les lèvres ordinairement distinctes, surtout chez les ♂, et les palpes dissemblables dans les deux sexes..... 12.

Digitized by Google

1. Antennes, 1er segment de la 3e division paraissant bifurqué ou très-profondément échancré en dessus; face notablement saillante, presque conoïdale; yeux nus..... G. *Diarania.*
(Macq., Dipt. exot., 1838.)

— Id., id. sans dent ni échancrures; face, yeux, variables... 2.

2. Ailes, au moins *deux* cellules postérieures constamment fermées en deçà des bords; face saillante, conoïdale; yeux nus ou velus..... 3.

— Id., au plus *une seule* cellule postérieure constamment fermée en deçà des bords; face, yeux, variables..... 4.

3. Yeux velus..... G. *Diclisa.*
(Schiner, K. K. Zool. Bot. Gesellsch. Wien., 1867, G. *Scione* Walker, *part.*)

— Id. paraissant nus..... G. *Scione.*
(Walker, Dipt., Saunders, 1856, *part.*)

4. Face très-saillante et presque conoïdale en avant des yeux; ordinairement trompe fort allongée, grêle, dirigée en avant, avec les lèvres peu ou point distinctes..... 5.

— Id. peu ou point saillante, parfois un peu gibbeuse, presque perpendiculaire; ordinairement trompe assez courte, épaisse, dirigée en bas; lèvres bien distinctes..... 6.

5. Yeux velus, ♂ et ♀..... G. *Sakenimyia.*
(J. Bigot, Ann. Soc. ent. Fr., Bull. bi-mens., 1879, n° 6.)

— Id. paraissant nus, ♂ et ♀..... G. *Myeteromyia.*
(Philippi, K. K. Zool. Bot. Gesellsch. Wien., 1865.)

6. Yeux velus, ♂ et ♀..... G. *Erephosis.*
(Rondani, Dipt. exot. Revis., 1863.)

— Id. paraissant nus, ♂ et ♀..... 7.

7. Antennes insérées sur, ou près de la ligne médiane des yeux, loin des palpes; souvent des ocelles..... 8.

— Id. insérées vers le bas de la face, près des palpes; ces derniers redressés, ♂; pas d'ocelles..... G. *Cadicera.*
(Macq., Dipt. exot., 1855.)

Digitized by Google

8. Trompe relativement courte ; lèvres, palpes, abdomen, yeux et ailes, de formes et de dimensions relativement variées. 9.

— Trompe relativement courte, lèvres fort élargies ; palpes, ♂ et ♀, très-courts ; abdomen large à sa base et plus court que les ailes..... G. *Pelecorhynchus.*

(Macq., Dipt. exot., 1850, = G. *Cænopnyga* Thomson, Eugenies Resa, 1851-53.)

9. Id. id., lèvres distinctes, médiocrement élargies ; palpes allongés, cylindroïdes ; abdomen rétréci à la base ; ailes ne dépassant pas ce dernier, 1re cellule postérieure largement ouverte..... G. *Apocampta.*

(Schiner, Reise Fregatt. Novarra, 1867.)

— Lèvres souvent fort étroites ou peu distinctes ; palpes dissemblables chez les deux sexes et relativement longs ; base de l'abdomen large, celui-ci notablement plus court que les ailes..... 10.

10. Épines des tibias postérieurs longues ; souvent pas d'ocelles. 11.

— Id. fort courtes ; des ocelles..... G. *Rhynomyza.*

(= *Erodiorhynchus* Macq., Dipt. exot., 1835. — Meig., Nov. Dipter. Genera, 1820 : alias, *Rhigioglossa.*)

11. Des ocelles..... G. *Pangonia.*

(Latr., Hist. nat. des Dipt., 1802.)

— Pas d'ocelles..... G. *Philoliche ?*

(Hoffmannseg, *Pangonia*, part ?)

12. Antennes, 1er article de la 3e division muni en dessus d'une saillie dentiforme grêle, allongée ; palpes grêles ou cylindroïdes ; corps assez étroit ; face parfois munie de deux saillies tuberculiformes au-dessus des antennes..... 13.

— Id., id., saillie dentiforme élargie, plus ou moins conoïdale et médiocrement allongée, ou bien, échancré en dessus ; palpes élargis ; face, avec, au plus, une seule saillie tuberculiforme au-dessus des antennes ; corps élargi..... 16.

13. Tibias antérieurs grêles ; abdomen assez étroit et assez allongé ; front souvent muni de deux saillies tuberculiformes au-dessus des antennes ; palpes souvent grêles.. 14.

Digitized by Google

— Id. dilatés; abdomen fort élargi et relativement court; front, au plus, avec une seule saillie tuberculiforme au-dessus des antennes; palpes, ♂, élargis..... G. *Stibasoma.*
(Schiner, Reise Fregatt. Novarra, 1867.)

14. Ailes, 4e nervure longitudinale postérieure naissant de la 2e cellule basilaire; palpes variables..... 15.

— Id., id. naissant de la base de la cellule discoïdale; palpes élargis..... G. *Gastroxydes.*
(Saunders, Trans. Ent. Soc. London, 1841.)

15. Palpes, ♀, assez élargis; front muni au moins de deux saillies tuberculiformes au-dessus des antennes..... G. *Ditylomyia.*
(J. Bigot, Rev. et Mag. de Zool. Guérin, 1859.)

— Id., ♀, grêles; front muni, au plus, d'une saillie tuberculiforme au-dessus des antennes..... G. *Dichaetacera.*
(Macq., Dipt. exot., 1838.)

16. Ailes, 1re cellule postérieure fermée en deçà du bord, *au moins chez l'un des sexes*..... G. *Bellardia*
(*Id. Muscidæ!* Rob.-Desv., 1863. — Rondani, Arch. p. l. Zoolog., 1864.)

— Id., id., tantôt plus ou moins entr'ouverte, tantôt fermée sur le bord même, au moins chez l'un des sexes..... 17.

17. Yeux velus, ♂ et ♀..... 18.

— Id. paraissant nus, ♂ et ♀..... 19.

18. Un tubercule ocellifère ou des ocelles distincts... G. *Therioplectes.*
(Zeller, Isis, 1842, *part.* — *Agelanius* Rondani, 1868.)

— Pas de tubercule ocellifère ni d'ocelles distincts..... G. *Atylotus.*
(Osten-Sacken, Memoirs Boston, Prodr. II, 1876.)

19. Antennes, 1re division non cylindroïde et dépassant à peine la longueur de la 2e..... G. *Tabanus*
(Linné, System. natur., 1735, *part.*)

— Id., id. cylindroïde, au moins quatre fois plus large que la 2e..... G. *Mesomyia*
(Macq., Dipt. exot., 1850.)

Digitized by Google

ÉTUDES ARACHNOLOGIQUES

12e Mémoire (1)

Par M. Eugène SIMON.

XVIII

DESCRIPTIONS

DE

Genres et Espèces de l'ordre des Scorpiones

(Séance du 25 Février 1880.)

Genre GROSPHUS, nov. gen.

Caractères généraux du genre *Buthus*, seulement dents des peignes hétérogènes, la basilaire en large palette ovale, courte, les suivantes étroites, allongées et semblables. — Doigt fixe des chélicères pourvu à la marge inférieure de deux denticules coniques; doigt mobile d'un seul. — Yeux médians situés plus en avant du milieu du céphalothorax, leur intervalle coupé d'un profond sillon; partie du céphalothorax antérieure au mamelon oculaire sans carènes divergentes. — Queue un peu plus longue que le tronc (environ de la vésicule), médiocre, presque parallèle; segments I à IV pourvus de 4 carènes inférieures.

---

(1) Voir Annales 1873 : 1er mémoire, n° I, p. 109; 2e mémoire, nos II, III et IV, p. 327. — Annales 1874 : 3e mémoire, nos V et VI, p. 241. — Annales 1876 : 4e mémoire, nos VII et VIII, p. 57. — Annales 1877 : 5e mémoire, n° IX, p. 53; 6e mémoire, n° X, p. 225. — Annales 1878 : 7e mémoire, nos XI, XII et XIII, p. 145; 8e mémoire, n° XIV, p. 201; 9e mémoire, n° XV, p. 399. — Annales 1879 : 10e mémoire, n° XVI, p. 93. — Annales 1880 : 11e mémoire, n° XVII, p. 97.

Digitized by Google

Chez les *Buthus*, les dents des peignes sont homogènes, le doigt fixe et le doigt mobile des chélicères sont également pourvus de 2 dents en dessous.

Type : *G. madagascariensis* Gervais. (Arch. Mus., IV, p. 213, pl. XI, fig. 1-3, 1839.)

1. BUTHUS SAULCYI, sp. nov.

Tronc, long. 36 mill.; larg. 13 mill. — Partie caudif., long. 57 mill. — Patte-mâchoire : fémur, 11,2 mill.; tibia, 12,6 mill.; main, 11,5 mill.; doigt fixe, 11,5 mill.

Fauve rougeâtre vif, avec les chélicères et la partie antérieure du céphalothorax, la vésicule et le cinquième segment de la partie caudiforme, au moins en dessous et latéralement, d'un noir verdâtre. — Céphalothorax un peu plus large en arrière que long, graduellement et légèrement atténué en avant, tronqué presque droit en avant ; de grosses granulations arrondies, très-espacées en dessus, plus denses sur les côtés et près le bord antérieur ; carènes médianes antérieures lisses entre les yeux, faiblement inégales et effacées en avant ; carènes médianes postérieures presque lisses, assez écartées et parallèles, leur intervalle fortement canaliculé, lisse, sans granulations ni côtes transverses ; un rebord étroit finement granuleux. Intervalle des yeux médians presque double de leur diamètre, profondément canaliculé et lisse. Yeux latéraux principaux presque égaux, l'antérieur à peine plus petit, le 3e un peu plus séparé que les deux premiers. — Segments abdominaux presque lisses, un peu inégaux, avec une simple ligne de petites granulations obtuses et de crins à leur bord postérieur ; les six premiers segments marqués d'une carène médiane lisse, obtuse et presque entière, et de deux carènes latérales divergeant un peu en avant, presque effacées sur les deux premiers ; septième segment à carène médiane plus large, lisse, n'occupant que la première moitié, de plus quatre carènes latérales faibles, granuleuses, entières, divergeant en avant. — Queue médiocrement robuste, très-longue, presque parallèle dans toute sa longueur ; en dessus, tous les segments obtusément canaliculés, glabres et lisses ; sur les côtés, garnis de crins fauves assez longs et très-serrés, principalement sur les deux derniers ; carènes supérieures très-obtuses, à peine inégales, non granuleuses ; segments I et II marqués de deux côtes latérales très-

Digitized by Google

obtuses, peu indiquées, complètement effacées sur les segments suivants; 5e inégalement ponctué sur les côtés; en dessous, segments I à IV marqués de deux fines carènes médianes, légèrement inégales, principalement sur les segments III et IV, et de deux carènes latérales plus faibles et lisses; segment V marqué en dessous d'une carène médiane et de deux carènes latérales formées de grosses granulations obtuses peu serrées; intervalles des carènes marqués de quelques granulations semblables, éparses; extrémité du 5e segment faiblement dilatée de chaque côté, ni denticulée, ni lobée; 1er segment visiblement plus long que large; 5e segment (mesuré de côté) aussi long que le premier et la moitié du second. — Vésicule presque lisse et finement ponctuée en dessus, très-obtusément et peu densément granuleuse en dessous, très-pubescente, de même largeur que le cinquième segment et d'un tiers moins longue, ovale, très-atténuée. — Hanches I à III à peine rebordées et lisses; hanche IV à rebord antérieur lisse, le postérieur finement granuleux. — Patte-mâchoire très-finement chagrinée mate, non granuleuse, entièrement garnie, même sur les doigts, de crins fauves, serrés et assez longs; fémur assez grêle, presque parallèle, à série antérieure granuleuse faible, à série postérieure à peine indiquée, en avant, une série granuleuse bien nette et quelques grosses granulations médianes formant une série irrégulière; tibia étroit et long, sans saillie tuberculeuse au côté interne, ses carènes très-mousses et lisses, les externes effacées; main un peu plus courte que le tibia et un peu plus large, néanmoins étroite, allongée, environ deux fois plus longue que large, droite au bord externe, régulièrement convexe à l'interne; doigts grêles, un peu arqués, le fixe de même longueur que la main. — Pattes longues, peu robustes, lisses. — Peignes très-longs, ayant de 29 à 33 dents.

Mossoul.

Reçu par l'intermédiaire de M. de Saulcy.

2. Chærilus borneensis, sp. nov.

Tronc, long. 11,5 mill.; port caud., 13,6 mill.

Corps brun foncé, avec chacun des segments abdominaux marqué au bord postérieur d'une bande jaune transverse un peu dilatée sur la ligne médiane; partie caudale et patte-mâchoire brun-rouge, variées de fauve obscur; vésicule et pattes fauves, légèrement variées de brun. — Céphalo-

Digitized by Google

thorax de la même longueur que les segments I, II et 1/2 III de la partie caudale, tronqué droit en avant, avec les angles très-obliques, plan en dessus, fortement incliné sur les côtés, garni de fortes granulations arrondies, plus grosses et plus denses en arrière, présentant de plus deux carènes fortement granuleuses et nettes partant des angles antérieurs, au-dessus des yeux latéraux, convergeant en arrière, mais n'atteignant pas tout à fait le bord postérieur, chacune de ces carènes doublée intérieurement, dans la première moitié, d'une carène semblable, avec l'intervalle lisse et un peu concave; un sillon médian presque effacé en avant du mamelon, profond et net en arrière. — Mamelon oculaire non divisé, situé avant le milieu. — Segments abdominaux I à VI fortement chagrinés mats, sans granulations; 7e segment irrégulièrement granuleux, principalement sur les côtés; segments caudaux I-IV pourvus de 8 carènes, les supérieures et premières latérales très-fortes et granulifères, les inférieures effacées sur le 1er segment, à peine distinctes sur le 2e, bien marquées sur les suivants; intervalles des carènes éparsement granuleux, offrant en dessus aux segments I-III deux lignes granuleuses abrégées convergeant en arrière; segment V plus long que les segments III-IV réunis, presque plan et éparsement granuleux en dessus, un peu denticulé aux angles, mais sans carènes supérieures définies, pourvu en dessous de 3 fortes carènes denticulées : les latérales divergeant un peu, la médiane n'atteignant pas l'extrémité, de plus, une carène latérale faible. — Vésicule ovale, très-grosse, presque aussi longue et plus large que le 5e segment, finement chagrinée, non granuleuse, garnie de crins blancs épars; aiguillon court. — Patte-mâchoire robuste; fémur plan et irrégulièrement granuleux en dessus, avec une série de fortes granulations arrondies en avant et en arrière; tibia pourvu en dessus d'une large côte granuleuse, au côté externe de 3 côtes lisses, dont l'inférieure sinueuse; main très-large (plus que chez *variegatus*), garnie en dessus de granulations fines, formant un dessin cloisonné, avec deux carènes supérieures à peine indiquées et une interne obtuse, trois carènes externes assez fortes, droites, obtuses, finement granuleuses; doigts robustes, le mobile un peu plus court que la main au bord externe. — Pattes longues; métatarse IV beaucoup plus long que le tibia; fémurs présentant en dessus des séries granuleuses. — Peignes pourvus de 4 dents très-grandes.

Nord de Borneo.

Diffère de *C. variegatus* E. S. par ses carènes céphalothoraciques beau-

Digitized by Google

coup plus fortes, sa vésicule plus grosse, sa main plus large, avec les carènes supérieures presque effacées (elles sont très-fortes chez *variegatus*), ses pattes plus longues (chez *variegatus* le tibia et le métatarse IV sont presque égaux), enfin par le sternum beaucoup plus allongé.

NOTA. Le genre *Chærilus* renferme trois espèces :

1. Caudæ segmentum V carinis dorsalibus carens; manus pedum-maxillarium basi intus sat retro producta; magnitudine minore..... 2.

— Caudæ segmentum V carinis dorsalibus distinctis; manus basi intus haud retro producta; magnitudine majore (ex Karsch)..... *truncatus* Karsch.

2. Manus sat lata, carinis duabus dorsalibus bene expressis, vesica sat angusta. Pedes breves, IV articulis 5-6 fere æquis..... *variegatus* E. S.

— Manus latissima, carinis dorsalibus obsoletis, vesica magna. Pedes elongati, IV articulo VI præcedenti multo longiori..... *borneensis* E. S.

4. BROTEAS PARAENSIS, sp. nov.

Tronc, long. 28 mill.; larg. 9 mill. — Port. caud., 21 mill. — Patte-mâchoire : fémur, 5,1 mill.; tibia, 6,3 mill.; main, 8 mill.; doigts, 5 mill.

Noir, avec les pattes et la vésicule brun-rouge très-foncé. — Céphalothorax un peu plus long que large, légèrement atténué en avant, tronqué, avec le milieu du bord frontal déprimé et très-légèrement, à peine distinctement, échancré, assez finement, régulièrement et densément ponctué, sans granulations ni tubercules, avec des espaces lisses imponctués latéralement au-dessus des yeux et dans le milieu près de la strie; partie antérieure plane, non canaliculée; partie postérieure coupée d'un profond canal longitudinal, un peu élargi en fossette triangulaire près le bord postérieur. Yeux médians situés vers le premier tiers, leur intervalle à peine égal à leur diamètre, plan, ponctué, non canaliculé. — Segments abdominaux lisses, brillants, très-finement et moins densément ponctués;

Digitized by Google

7e segment marqué, près le bord postérieur, de 4 tubercules bas et obtus disposés en une ligne transverse. — Portion caudiforme beaucoup plus courte que le tronc, presque du céphalothorax, peu robuste, peu atténuée; 1er segment beaucoup plus large que long; 2e un peu plus large que long; 3e aussi large que long; 5e segment plus long que les deux premiers réunis; en dessus et latéralement, carènes granuliferes très-nettes sur les segments I à IV; intervalles des carènes lisses et finement ponctués, sur le 5e, lisses, ponctués et parsemés de granulations très-espacées; en dessous, segments I et II lisses, non caréné; segment III peu caréné; segment IV marqué de quatre fortes carènes également denticulées, dont les deux médianes plus rescerrées; segment V tricaréné, avec les intervalles parsemés de tubercules coniques inégaux. — Vésicule ovale, plus courte et plus étroite que le 5e segment, lisse et plane en dessus, garnie en dessous de granulations obtuses disposées en lignes longitudinales. — Patte-mâchoire de même forme que chez *B. Herbsti*; en dessus, fémur et tibia ponctués, ni granuleux, ni tuberculeux; fémur limité en avant et en arrière, tibia seulement en avant, par de fortes carènes obtusément denticulées; main en dessus finement ponctuée réticulée, au côté interne parsemée de granulations obtuses. — Pattes lisses, très-finement ponctuées. — Peignes à 11 dents.

Para (coll. E. Simon; reçu de M. de Mathan).

Nota. Le genre *Broteas* se compose actuellement de cinq espèces, dont voici les caractères :

1. Cephalothorax et segmenta abdominalia haud granulosa, haud tuberculata, nitida, dense punctata..... *paraensis* E. S.

— Cephalothorax et segmenta abdominalia plus minus granulosa..... 2.

2. Cephalothorax et segmenta abdominalia omnino æqualiter et valde granulosa. Segmentum caudæ V et seg. I et supra et infra æqualiter granulosa..... *granulosus* E. S.

— Cephalothorax supra versus marginem et postice dense et crasse, in medio anticeque parce granulosus. Segmenta abdomi-

Digitized by Google

nalia 1-6 subtile granulosa, segmentum 7 in parte prima fere læve in parte secunda grosse granulosum..... 3.

3. Segmenta abdominalia 3, 4 et 5 elevatione humili vel costis obsoletis ornata.—Pedum maxillarium femur tibiaque supra in medio granulosa. Pedes femoribus latere exteriore plus minus granulosis (ex Karsch). 4.

— Segmenta abdominalia omnia plana sine elevatione nec costis. — Pedum maxillarium tibia supra haud granulosa sed punctato-reticulata. Pedes femoribus et tibiis lævibus, punctatis haud granulosis. *Herbsti* Th. (*maurus* auct.)

4. Cephalothorax antice valde attenuatus. Manus cum digitis caudæ segmentis 1-4 conjunctim in ♂ multo, in ♀ parum longior. Pedes femoribus et tibiis latere exteriore crasse et dense granulosis (ex Karsch).. *æquinoctialis* Karsch (1).

— Cephalothorax antice vix attenuatus, fere parallelus. Manus cum digitis caudæ segmentis 1-4 in ♂ paullo, in ♀ non longior. Pedes tibiis extus lævibus, femoribus subtiliter et parce granulosis (ex Karsch)..... *lævipes* Karsch.

5. Chactas rubrolineatus, sp. nov.

Tronc, long. 20 mill.; larg. 6 mill.—Port. caud., long. 18 mill.—Patte-

(1) Cf. *Mittheil. d. Münchner Ent. Ver.*, 1879, p. 130-131. Ces deux dernières espèces sont de Colombie; le docteur Karsch ne parlant pas de la largeur du sternum, relativement aux lobes maxillaires, il n'est pas impossible qu'elles appartiennent au genre *Teuthraustes*. — Le *Scorpio Van-Benedeni* Gervais (Arch. Mus., IV, 1844, p. 232-233, pl. XII, fig. 40 et 41), dont j'ai étudié le type au Muséum, s'éloigne grandement du genre *Broteas* et rentre dans le genre *Chactas*, *sensu stricto*.

Digitized by Google

mâchoire : fémur, 5,2 mill. ; tibia, 5,5 mill. ; main, 6,8 mill. ; doigts, 5 mill.

Noir brillant, avec la main et la vésicule brun-rouge vif, les pattes fauves, et une ligne médiane fauve-rouge, très-nette, sur les segments abdominaux. — Céphalothorax aussi long que large, presque parallèle, très-lisse, nullement ponctué en dessus en avant et en arrière, très-finement rugueux sur les parties latérales ; canal médian très-profond, entier et égal ; impressions latérales obliques, également très-profondes et très-divergentes. — Tubercule des yeux médians un peu rhomboédrique, lisse, non canaliculé ; yeux gros, leur intervalle ayant à peine leur rayon. Yeux latéraux presque aussi gros que les dorsaux, égaux, leur intervalle au moins d'un tiers plus étroit que leur diamètre. — Segments abdominaux entièrement lisses, brillants, sans carènes, ni tubercules. — Queue médiocre, presque parallèle ; 1er segment beaucoup plus large que long ; 2e segment aussi long que large ; 5e segment plus long que les deux premiers réunis ; segments I et II lisses, à carènes très-mousses ; segments III et IV garnis de quelques granulations éparses sur les carènes ; segment V finement et éparsement granuleux en dessus (sauf au milieu) et latéralement, sans carènes distinctes ; latéralement et en dessous, segments I à IV entièrement lisses, non carénés ; segment V pourvu en dessous de trois carènes denticulées peu distinctes et de tubercules intermédiaires irréguliers. — Vésicule ovale, assez convexe, très-obsolétement granuleuse en dessous. — Patte-mâchoire : fémur à pans coupés nets, plan et presque lisse en dessus, avec quelques petites granulations éparses dans le milieu, limité en avant et en arrière par de fortes séries de tubercules obtus ; tibia allongé, médiocrement robuste, arrondi nullement caréné au côté externe, limité intérieurement par une série très-inégale de tubercules obtus, sa face interne pourvue d'un fort tubercule bifide, en dessus et en dehors très-lisse ; main relativement étroite, sensiblement atténuée, lisse, son côté interne seul parsemé de fines granulations ; doigt mobile à peine plus court que la main ; doigt fixe sans tubercule interne. — Pattes entièrement lisses, non ponctuées. — Peignes pourvus de 8 à 9 dents.

Rio-Ica, affluent du haut Amazone (coll. E. Simon).

6. CHACTAS AMAZONICUS, sp. nov.

Tronc, long. 22,5 mill. ; larg. 6,3 mill. — Port. caud., long. 19,5 mill. —

Digitized by Google

Patte-mâchoire : fémur, 4,6 mill.; tibia, 5,5 mill.; main, 6,6 mill.; doigts, 3,7 mill.

Brun de poix, avec les pattes et la vésicule fauves. — Céphalothorax presque aussi large que long, presque parallèle, fortement et densément ponctué, avec des espaces presque lisses latéralement au-dessus des yeux et en arrière dans le voisinage de la strie, de plus garni, sur les côtés seulement, de fortes granulations inégales et obtuses; canal médian très-profond, entier et égal; impressions latérales obliques également profondes. Tubercule des yeux médians un peu rhomboédrique, ponctué, non canaliculé; yeux gros, leur intervalle plus large que leur rayon. Yeux latéraux presque aussi gros que les dorsaux, l'antérieur plus gros que le postérieur, leur intervalle à peine égal à leur rayon. — Segments abdominaux assez fortement ponctués-rugueux, le 7e présentant près l'extrémité quatre très-légères saillies obtuses. — Queue assez robuste, presque parallèle; 1er et 2e segments plus larges que longs; 3e segment aussi large que long; 5e segment plus long que les deux premiers réunis; segments I à III presque lisses, avec quelques petits tubercules épars sur les carènes mousses et au bord postérieur; segment IV plus fortement granuleux; segment V garni en dessus (sauf au milieu) et latéralement de granulations inégales ne formant pas de carènes; latéralement et en dessous, segments I à III très-finement rugueux, presque lisses, non carénés; segment IV à bandes granuleuses indistinctes; segment V pourvu en dessous de 3 carènes denticulées à peine définies et de tubercules intermédiaires irréguliers. — Vésicule grosse, ovale, assez convexe, à peine distinctement granuleuse en dessous. — Patte-mâchoire : fémur à pans coupés nets, plan et parsemé de granulations assez faibles et inégales en dessus, limité en avant et en arrière par de fortes séries de tubercules obtus; tibia épais, arrondi, nullement caréné au côté externe, limité au côté interne par une forte série tuberculeuse, en dessus obsolètement granuleux; main large, peu convexe, presque parallèle, presque droite aux bords externe et interne, garnie de granulations très-faibles et peu distinctes, graduellement plus fortes au bord interne et en dessus près la base des doigts; doigts épais, comprimés, beaucoup plus courts que la main, le fixe pourvu près la base, au côté interne, d'une forte dent conique. — Pattes finement ponctuées, non granuleuses. — Peignes testacés, pourvus de 8 à 9 dents.

Haut Amazone : Pevas (Pérou) (coll. E. Simon; reçu de M. Mathan).

Les deux espèces que nous décrivons se distinguent de suite de *C. Tho-*

Digitized by Google

relli Karsch (1), de Colombie, par l'intervalle des yeux latéraux beaucoup plus étroit que leur diamètre; elles paraissent différer du *C. Fuchsii* Berthold par le céphalothorax plus ou moins granuleux et le système de coloration; des *C. lepturus* Beauv., *Gollmeri* Karsch et *delicatus* Karsch par la queue visiblement plus courte que le tronc; enfin, elles ne peuvent être confondues avec le *C. Van-Benedeni* Gervais, de Nouvelle-Grenade, espèce remarquable par ses mains cylindriques, étroites, très-allongées, et son bord frontal presque droit.

Nota. Nous résumons dans le tableau suivant les caractères des trois genres *Chactas*, *Broteas* et *Teuthraustes* :

1. Tarsi pedum spinarum seriebus duabus subtus instructi. Cephalothorax convexus, antice attenuatus, declivis atque recte truncatus, haud emarginatus, ante tuberculum oculorum haud vel vix sulcatus. Oculi laterales haud prominuli ad angulos anticos cephalothoracis sat longe remoti ..... 2.

— Tarsi pedum subtus carinati atque setarum vel spinarum parvorum serie unica instructi. Cephalothorax parum convexus, antice planus, vix attenuatus, recte truncatus atque in medio plus minus emarginatus, ante tuberculum oculorum late sulcatus. Oculi laterales prominuli in angulis anticis siti ..... *Chactas* Gerv. (type *Van-Benedeni* Gerv.)

2. Sternum angustius quam lobi maxillares secundi paris simul sumpti ..... *Broteas* C. K. (type *Herbsti* Th.)

— Sternum et lobi maxillares secundi paris æqua latitudine ..... *Teuthraustes* E. S.

(1) Le docteur Karsch appelle ainsi le *C. lepturus* Thorell (Et. Scorpl., p. 266), ayant reconnu que le *Scorpio lepturus* Palissot de Beauvois (Ins. rec. en Afr., etc., p. 191, pl. v, fig. 4, 1805) appartenait aussi au genre *Chactas* (Cf. Mittheil. d. Münch. Ent. Ver., 1879, p. 132).

Digitized by Google

1. Opistophthalmus Chaperi, sp. nov.

Tronc, long. 46 mill.; larg. 13,5 mill. — Portion caud., long. 48 mill. — Patte-mâchoire : fémur, 13 mill.; tibia, 12 mill.; main, 12 mill.; doigt mobile, 18 mill.

Céphalothorax et portion large noir un peu rougeâtre, avec une grande tache fauve rougeâtre, atténuée en arrière, couvrant toute la partie antérieure du céphalothorax jusqu'aux yeux dorsaux; portion caudale brun rougeâtre, avec les arêtes granuleuses noires; patte-mâchoire à fémur et tibia noirs, main brun-rouge, à côtes et granulations noires; pattes jaunes. — Céphalothorax de même longueur que les deux premiers segments caudaux, assez convexe en arrière, longuement incliné en avant, légèrement échancré en avant; sillon médian élargi et profond près le bord frontal; espace fauve antérieur aux yeux médians lisse, finement ponctué, parsemé de quelques petites granulations espacées; toutes les parties noires très-fortement et densément granuleuses jusqu'à la marge, granulations cependant plus fines en arrière, au delà des impressions obliques. — Segments dorsaux de l'abdomen I à VI finement et très-densément granuleux; 7e segment finement granuleux dans sa première moitié, pourvu dans la seconde de fortes granulations coniques, les plus grosses dessinant en arrière le commencement de côtes longitudinales. — 1er segment ventral presque lisse, brillant; segments II, III et IV très-finement granuleux, mats; segment V plus fortement et également granuleux, sans trace de côtes. — Segments caudaux I à IV légèrement canaliculés; les trois premiers pourvus en dessus, entre les carènes, de granulations éparses, plus denses sur le premier, à carènes supérieures et latérales fortes et denticulées; segments I à IV fortement et entièrement granuleux en dessous, les carènes médianes effacées sur les deux premiers; segment V presque parallèle, à sillon dorsal à peine distinct, à bords inférieurs pourvus de granulations éparses, en dessous, carènes latérales et carène médiane très-fortement denticulées, avec les intervalles granuleux. — Patte-mâchoire robuste et longue; fémur un peu atténué à la base, plan en dessus et garni de grosses granulations arrondies, inégales, avec des granulations encore plus fortes sur les arêtes antérieure et postérieure; tibia inégal, non granuleux, à carène supérieure très-forte et légèrement granuleuse, de plus trois carènes mousses et lisses sur la face externe; main relativement

Digitized by Google

étroite, droite au bord externe, un peu dilatée et arrondie à la base interne, ensuite droite, presque plane et presque lisse en dessus, seulement un peu inégale, non granuleuse, granuleuse au bord interne, présentant en dessus une côte très-légère, entière, et plus en dehors, les traces d'une seconde côte presque effacée; les trois carènes latérales très-fortes, entières, la médiane seule un peu granuleuse; intervalle de la 1re à la 2e très-fortement granuleux et pourvu d'une large côte médiane granuleuse; intervalle de la 2e à la 3e lisse et plan; doigts longs, presque droits, pourvus chacun de trois forts tubercules coniques espacés, équidistants, dont le 3e beaucoup plus faible. — Pattes à fémurs et tibias parsemés de fines granulations. — Peignes de 19 dents.

Colonie du Cap; un individu, très-probablement un mâle, trouvé par M. Chaper, près Robertson, région maritime, au pied de la grande chaîne, dans des éboulis rocheux peu garnis de végétation (juin 1879).

Voisin des *O. capensis* Herbst et *latro* Thorell, il se distingue du premier par sa grande taille, sa coloration, la face externe de la main, entre les deux carènes latérales supérieures, granuleuse, le céphalothorax également granuleux jusqu'à la marge, enfin par les deux premiers segments caudaux à carènes médianes inférieures complétement effacées. Il paraît se distinguer de *O. latro* Thorell par le plus grand nombre de dents aux peignes (14 à 15 chez *latro*), par l'intervalle des yeux latéraux antérieurs à peine égal à leur rayon; chez *latro*, d'après M. Thorell, cet intervalle est seulement un peu plus étroit que le diamètre des yeux.

2. OPISTOPHTHALMUS COLESBERGENSIS, sp. nov.

♂. Tronc, long. 39 mill.; larg. 12 mill. — Partie caud., long. 38,5 mill. — Patte-mâchoire : fémur, 13,8 mill.; tibia, 12,5 mill.; main, 11,8 mill.; doigt mobile, 18 mill.

Brun rougeâtre, avec une grande tache cordiforme jaunâtre testacé sur la partie antérieure du céphalothorax, les pattes jaune vif, les côtes granuleuses des pattes-mâchoires noires. — Céphalothorax à peine plus long que les 1er et 2e segments caudaux, à peine échancré en avant; sillon médian élargi et profond en avant; espace antérieur aux yeux médians très-lisse et brillant dans le milieu, très-finement et peu densément ponctué; côtés du céphalothorax fortement et irrégulièrement granuleux, en

Digitized by Google

arrière son milieu à granulations plus petites et espacées. — Segments dorsaux de l'abdomen de I à V très-finement rugueux, non granuleux; segment VII garni, principalement sur les côtés et en arrière, de fortes granulations inégales peu denses. — Segments ventraux tous également lisses, brillants. — Segments I à IV de la partie caudiforme canaliculés et pourvus en dessus, entre les carènes, de granulations éparses plus denses sur les premiers, à carènes supérieures denticulées, avec la dent terminale plus longue, surtout aux segments III et IV; carènes inférieures lisses aux segments I et II, denticulées aux suivants; segment V presque plan en dessus, avec un faible sillon dans sa première moitié, le bord supérieur irrégulièrement granuleux, les carènes inférieures garnies de forts denticules coniques assez réguliers, carène médiane formée de denticules plus faibles, avec les intervalles éparsement granuleux. — Patte-mâchoire très-longue; fémur fortement comprimé, plan et éparsement granuleux en dessus, peu atténué à la base, ses arêtes antérieure et postérieure garnies de forts denticules noirs, coniques; tibia très-fortement granuleux sur la face externe, ces granulations dessinant deux larges carènes très-obsolètes, en dessus, une forte carène noire inégale, non denticulée; main relativement étroite, au moins d'un tiers plus longue que large, droite au bord externe, arrondie à l'angle inféro-interne, ensuite droite, entièrement plane en dessus, garnie de granulations basses et larges, plus denses, plus élevées et coniques au bord interne, dessinant en dessus une carène médiane très-obsolète; les trois carènes latérales très-fortes et entières, les deux supérieures inégales, l'inférieure lisse; intervalle de la supérieure à la médiane très-granuleux, celui de la médiane à l'inférieure lisse et concave; doigts très-longs (au moins d'un tiers plus longs que la main), presque droits, pourvus chacun, au bord interne, de trois forts tubercules coniques équidistants. — Peignes de 19 dents.

♀. Tronc, long. 34,5 mill.; larg. 11 mill. — Partie caud., long. 31 mill. — Patte-mâchoire : fémur, 9,2 mill.; tibia, 9,4 mill.; main, 10 mill.; doigt mobile, 10 mill.

Brun rougeâtre clair, avec la partie du céphalothorax antérieure aux yeux médians marquée d'une grande tache atténuée en arrière jaune testacé; patte-mâchoire brun-rouge plus foncé, avec les côtes et granulations marginales noires; pattes jaune vif. — Céphalothorax plus long que les deux premiers segments caudaux, du tiers du 3e, à peine échancré

Digitized by Google

en avant; sillon médian élargi et profond en avant; espace antérieur aux yeux médians très-lisse et brillant, très-finement, à peine distinctement ponctué; en arrière, milieu du céphalothorax également lisse, ses côtés parsemés de granulations petites, basses et peu denses. — Segments dorsaux de l'abdomen I à VI lisses brillants, mais présentant chacun un espace latéral très-finement rugueux; segment VII lisse en avant, pourvu dans le reste de sa longueur de granulations inégales peu denses; en arrière, quelques granulations plus fortes, dessinant le commencement de côtes longitudinales. — Segments ventraux tous également lisses, brillants. — Segments I et II de la partie caudiforme légèrement canaliculés et pourvus en dessus, entre les carènes, de granulations éparses plus denses sur le premier; segments III et IV fortement canaliculés, non ou à peine granuleux entre les carènes; à carènes irrégulières sur le premier segment, formées sur les suivants de forts denticules, dont le dernier plus long et aigu; carènes inférieures lisses aux segments I et II, obtusément denticulés aux suivants; segment V étroit, atténué en arrière, marqué en dessus d'un faible sillon médian presque effacé en arrière, ses bords supérieurs et inférieurs pourvus de fortes carènes denticulées, obtuses, nettes, sa carène médiane inférieure un peu plus faible, avec les intervalles presque lisses. — Patte-mâchoire très-robuste; fémur sensiblement atténué à la base, plan en dessus et garni de grosses granulations arrondies, régulières et assez denses, avec des granulations noires encore plus fortes et coniques sur les arêtes antérieure et postérieure; tibia très-fortement granuleux sur les faces supérieure et externe, avec les plus grosses granulations disposées en côtes mal définies, la carène interne très-forte, inégale, non denticulée; main très-large, aussi large que longue, fortement dilatée et arrondie au côté interne, presque plane en dessus et couverte de très-grosses granulations basses et irrégulières, plus faibles à la base, sans côtes; au bord interne, quelques granulations coniques; les trois carènes latérales fortes, entières, inégales, non denticulées; intervalle de la 1re à la 2e très-fortement et densément granuleux, surtout près des doigts; intervalle de la 2e à la 3e lisse et légèrement concave; doigts robustes, comprimés, le mobile environ de la longueur de la main. — Peignes de 14 dents.

Colonie du Cap : Colesberg.

Par la grande longueur des doigts et les segments ventraux lisses, le mâle ne peut se rapprocher que de *O. macer* Th., mais il s'en distingue

Digitized by Google

facilement par l'aire antéoculaire entièrement lisse, la main tout à fait plane en dessus, le bord interne des doigts pourvu seulement de 3 dents au lieu de 4.

La femelle se distingue de suite du mâle par la forme toute différente de la patte-mâchoire et du 5e segment caudal.

NOTA. Le genre *Opistophthalmus* est propre à l'Afrique australe; ses espèces peuvent se rapporter à deux groupes :

1° *Abdominis segmentum ventrale ultimum crasse granuloso-rugosum.*

Ce groupe comprend : *O. capensis* Herbst (1), *latimanus* C. K. (2), *latro* Th., *læviceps* Th. (3), *prædo* Th., *pugnax* Th., *curtus* Th., *calvus* L. K., *austerus* Karsch et *Chaperi* E. S.

2° *Segmenta ventralia abdominis omnino lævia nitida.*

Ce groupe comprend : *O. pallipes* C. K.; *Anderssoni* Th., *histrio* Th., *macer* Th., *fallax* Th. (4), *colesbergensis* E. S.

Le tableau suivant résume les caractères des espèces du second groupe :

1. Cephalothorax omnino lævis, antice haud crenulatus.....	*histrio* Th.
— Cephalothorax in lateribus plus minus granulosus.....	2.
2. Manus lata, intus late rotundata, digitis brevibus.	3.
— Manus angustata, intus recta, digitis longissimis.	6.
3. Cephalothorax a margine antico crasse crenulatus.....	*Anderssoni* Th.
— Cephalothorax a margine antico lævis.....	4.

(1) = *O. pilosus* C. Koch, Ar., IV, p. 91, fig. 309.

(2) = *S. capensis* Herbst, *ad part.* ♀.

(3) Nous avons reçu les *O. læviceps* et *calvus* de Lessouto, au nord du Cap, par le Dr Casalis.

(4) = *O. capensis* C. Koch, non Herbst.

Digitized by Google

4. Cephalothorax lateribus sat subtiliter et parce granulosus. Pectines dentibus 11-14..... 5.

— Cephalothorax lateribus, in partibus nigris, crassissime granulosus. Pectines dentibus 26 (ex C. Koch)..... *pallipes* C. K.

5. Area anteocularis subtiliter rugosa. Pedes nigri paullo testaceo variati..... *fallax* Th.

— Area anteocularis lævis, nitidissima. Pedes flavi. *colesbergensis* E. S. ♀.

6. Area anteocularis subtiliter rugosa. Manus supra paullo convexa. Digiti intus quadrituberculati..... *macer* Th.

— Area anteocularis lævis, nitida, subtile punctata. Manus supra plana. Digiti intus trituberculata..... *colesbergensis* E. S. ♂.

FAMILLE DES Bothriuridæ

Le nom de *Telegonus* faisant double emploi (Hübner, 1816), le Dr Karsch a proposé de le remplacer par celui de *Mecocentrus* (1); il en résulte que le nom de la famille doit également être changé. Nous proposons de lui donner pour type le genre *Bothriurus*, qui présente à un haut degré tous ses caractères.

Cette famille ne renferme jusqu'ici que les genres *Mecocentrus* Karsch (*Telegonus* auct.), *Bothriurus* Peters et *Cercophonius* Peters; nous y ajoutons les deux nouveaux genres *Timogenes* et *Thestylus*.

Le tableau suivant résume leurs caractères :

1. Caudæ segmentum v subter ad apicem area magna antice rotundata, plus minus impressa et serie dentium vel granulorum limitata instructum. Oculi medii versus medium cephalothoracis siti..... 2.

(1) Zeitsch. F. d. Ges. Naturwiss., t. LIII, 1880, p. 408.

Digitized by Google

— Segmentum v area apicali carens. Oculi medii evidenter ante medium cephalothoracis siti. 3.

2. Cephalothorax antice truncatus. Manus convexa extus rotundata. Cauda crassissima haud depressa, segmentis I, II et III latioribus quam longioribus..... *Bothriurus* Peters.
(Type *vittatus* Guérin.)

— Cephalothorax antice attenuatus et rotundatus. Manus subquadrata extus acute carinata. Cauda longissima, parum robusta, segmentis cunctis longioribus quam latioribus, IV et V depressis..... *Timogenes* E. S.
(Type *sumatranus* E. S.)

3. Pectinum partes intermediæ in duas series ordinatæ. Tarsi pedum carina media breve denticulata et utrique setis gracilibus subtus muniti. Cauda longa, segmentis cunctis longioribus quam latioribus..... *Mecocentrus* Karsch.
(Type *versicolor* C. K.)

— Pectinum partes intermediæ seriem singulam formantes. Tarsi pedum haud carinati, spinarum brevium et validarum seriebus duabus subtus instructi. Cauda brevior, segmentis I, II et III latioribus quam longioribus vel haud longioribus..... 4.

4. Cephalothorax postice haud marginatus, antice ante oculos haud canaliculatus. Pectinum series intermedia partibus 5 vel 7 composita. Oculi medii intervallo convexo haud sulcato. *Thestylus* E. S.
(Type *Glasioni* Bertk.) (1)

— Cephalothorax postice marginatus, antice ante oculos canaliculatus. Pectinum series intermedia partibus minimis 12 vel 15 composita. Oculi medii intervallo obtuse canaliculato.. *Cercophonius* Peters.
(Type *squama* Gerv.)

---

(1) *Cercophonius Glasioni* Bertkau, Acad. Brux., t. XLIII, p. 10, pl. 1, fig. 1, 1880.

Digitized by Google

Genre THESTYLUS, nov. gen.

Cercophonius Bertkau.

Céphalothorax aussi large (au bord postérieur) que long, tronqué droit au bord antérieur, avec le milieu du front légèrement déprimé, nullement échancré, plan, nullement canaliculé en avant du mamelon oculaire, marqué au delà d'un large canal ; bord postérieur non marginé. — Yeux médians situés un peu avant le milieu, gros, leur intervalle plan ou convexe, non canaliculé. — Yeux latéraux trois, petits, subconnivents, en ligne presque droite, séparés du bord marginal par un intervalle environ égal à leur diamètre. — Partie caudiforme de même longueur que le tronc ou plus courte ; segments I et II plus larges que longs ; segment III aussi large que long ; segments I à IV pourvus en dessus et latéralement de carènes mousses, sans carènes en dessous ; segment V sans carènes définies ou à carène médiane inférieure à peine indiquée, sans espace déprimé. — Vésicule large, déprimée, sans fossette en dessus ni tubercule sous l'aiguillon. — Chélicères à marge inférieure des deux doigts mutique. — Patte-mâchoire assez robuste, non anguleuse ; main convexe, non carénée ; doigts allongés, garnis au bord interne d'une série médiane très-régulière de petits denticules, d'une série externe simple de denticules plus gros, espacés, et de 2 séries internes, l'une touchant à la médiane, l'autre plus écartée. — Peignes assez grands, à pièces médianes sur un seul rang et peu nombreuses, 5 à 7. — Pattes médiocres ; tarses à saillie sous-unguéale faible, pourvus en dessous de 2 séries de 3-3 épines.

Type : *T. Glasioni* Bertkau (sub *Cercophonius*).

Genre CERCOPHONIUS Peters.

Acanthochirus Peters (♂).

Céphalothorax environ aussi large (au bord postérieur) que long, obtusément canaliculé dans toute sa longueur, tronqué droit au bord antérieur avec le milieu du bord frontal déprimé, mais non échancré, marginé au bord postérieur. — Yeux médians situés un peu avant le milieu, assez gros, leur intervalle plus large que leur diamètre et canaliculé. — Yeux latéraux trois, petits, subconnivents, en ligne arquée, séparés du bord marginal par un intervalle environ égal à leur diamètre. — Partie

Digitized by Google

caudiforme de même longueur que le tronc ou plus courte; segment I plus large que long, II et III aussi larges que longs ou un peu plus larges; segments I à IV pourvus en dessus et latéralement de deux fortes carènes, en dessous de carènes latérales mousses, mais sans carènes médianes; segment V à carènes dorsales mousses, carènes latérales inférieures et carène médiane inférieure peu distinctes, sans espaçe déprimé. — Vésicule étroite et allongée, sans fossette en dessus ni tubercule sous l'aiguillon. — Chélicères à marge inférieure des deux doigts mutique. — Patte-mâchoire robuste; fémur et tibia obtusément anguleux; main assez large, convexe au côté interne, très-obtusément carénée au côté externe; doigts environ de la longueur de la main, leur bord interne garni d'une large bande de très-petites granulations égales, et de chaque côté d'une ligne de petits tubercules espacés. — Peignes assez grands, à pièces intermédiaires sur un seul rang, petites et nombreuses comme chez les *Vejovis;* lamelles grandes. — Pattes médiocres, tarses à saillie sous-unguéale faible, pourvus en dessus de 2 séries de 2-2 épines courtes, sans carènes.

Type : *C. squama* Gervais.

Genre TIMOGENES, nov. gen.

Céphalothorax plus long que large, atténué et arrondi en avant, non marginé au bord postérieur, plan dans la première moitié, profondément canaliculé dans la seconde. — Yeux médians situés exactement au milieu de sa longueur, petits, leur intervalle plan, non canaliculé. Yeux latéraux trois, très-petits et connivents, en ligne courbe, largement séparés du bord. — Partie caudiforme beaucoup plus longue que le tronc; tous les segments plus longs que larges; segments I à III pourvus en dessus et latéralement de 3 carènes, dont les deux latérales incomplètes; segments IV et V déprimés et pourvus seulement de deux carènes; en dessous aucune carène; segment V coupé, vers le milieu, d'une ligne transverse de forts denticules, limitant un grand espace terminal ovale, déprimé. — Vésicule allongée, déprimée, sans fossette en dessus, ni tubercule sous l'aiguillon. — Chélicères à marge inférieure des deux doigts mutique. — Patte-mâchoire très-robuste; fémur et tibia anguleux; main très-large, presque carrée, peu convexe, amincie et carénée au côté externe; doigts très-courts, déprimés et robustes comme chez les *Heterometrus;* bord interne des doigts pourvu d'une série médiane de petits tubercules égaux, serrés,

Digitized by Google

et de chaque côté d'une série de tubercules plus gros, espacés, touchant aux médians. — Peignes grands et longs ; une seule rangée de pièces intermédiaires, courtes et nombreuses comme chez les *Vejovis;* lamelles grandes. — Pattes longues ; tarses à saillie sous-unguéale conique et très-forte, un peu carénés en dessous, avec 2 séries de 2-2 épines.

Se rapproche un peu des *Bothriurus* par la grande dépression inférieure du 5ᵉ segment caudal, mais s'en distingue de suite par le front avancé et arrondi, les mains carrées et carénées extérieurement, la queue très-longue à segments terminaux déprimés, etc. ; son faciès rappelle plutôt celui d'un *Mecocentrus*.

TIMOGENES SUMATRANUS, sp. nov.

Tronc, long. 29 mill. ; larg. 11 mill. — Partie caud., long. 39 mill. — Patte-mâchoire : fémur, 6,2 mill. ; tibia, 7,2 mill. ; main, 9,5 mill. ; doigts, 5 mill.

Fauve testacé clair, avec la patte-mâchoire, surtout les doigts, fauve rouge plus foncé et l'aiguillon noirâtre dans sa seconde moitié. — Céphalothorax lisse brillant ou avec quelques très-petites granulations éparses, plus long que large, atténué et régulièrement arrondi en avant, sans aucune dépression dans la première moitié, marqué dans la seconde d'une très-profonde strie longitudinale. — Yeux médians situés au milieu, petits ; leur intervalle à peine plus large que leur diamètre, un peu convexe, non canaliculé. — Yeux latéraux très-petits, égaux, presque connivents, en ligne courbe, largement séparés de la marge. — Segments abdominaux finement rugueux, sans carènes ni granulations. — Portion caudiforme beaucoup plus longue que le tronc (au moins de son 5ᵉ segment), médiocrement robuste et parallèle ; segment I à peine plus long que large ; segment V aussi long que le premier et la moitié du second et de même longueur que le céphalothorax ; segments I, II et III marqués de carènes supérieures et de deux carènes latérales fortement granulifères, les deux latérales très-incomplètes, au moins sur les segments II et III ; segments IV et V fortement déprimés ; segment IV marqué d'une carène supérieure faible et d'une seule carène latérale très-nette ; segment V avec une carène latérale encore plus forte, formée de forts denticules noirâtres, inégaux, sans carène supérieure, seulement une ligne de denticules plus faibles et espacés rapprochée de la carène latérale ; en dessous point

Digitized by Google

de carènes ; segments I à III lisses ; IV granuleux latéralement ; V un peu granuleux en avant, marqué, vers le milieu, d'une ligne transverse élevée de forts denticules, au delà un peu déprimé et lisse. — Vésicule un peu plus courte et à peine plus étroite que le 5e segment, plane et très-lisse en dessus, convexe et obtusément granuleuse en dessous ; aiguillon presque aussi long que la vésicule. — Patte-mâchoire très-robuste, lisse, brillante ; fémur inerme en dessus, non granuleux en arrière, garni en avant de quelques granulations obtuses en lignes très-irrégulières ; tibia épais, à pans coupés nets, plan en dessus, un peu avancé et obtus au côté interne, limité au côté interne, au delà du sommet, par une carène noire obtusément denticulée, au côté externe et en dessous, par des carènes mousses entièrement lisses ; main aussi large que longue, tronquée droit à la base, droite au côté externe et presque droite au bord interne, avec l'angle inféro-interne seulement très-arrondi, amincie et pourvue au côté externe d'une carène vive et lisse ; doigts très-robustes, déprimés, beaucoup plus courts que la main. — Peignes pourvus de 23 longues dents ; rangée intermédiaire formée de 17 à 20 petites pièces.

Sumatra : Benkolen (coll. E. Simon).

Nota. Les observations suivantes nous ont été suggérées par l'étude des types d'un certain nombre d'espèces de l'ordre des *Scorpiones*. — Quelques-uns de ces types appartiennent au Muséum.

1° *Scorpio Ehrenbergi* Gerv., Bonite, Apt., pl. I, fig. 18-22, et *S. Gervaisi* Nicolet in Gay, Hist. de Chile, Ar., p. 9, pl. I, fig. 12, appartiennent au genre *Mecocentrus* Karsch, *sensu stricto*.

2° *Uroplectes occidentalis* E. Simon, Bull. Soc. zool. Fr., 1876, p. 219, appartient au genre *Lepreus* Thorell, et paraît très-voisin, sinon synonyme, de *L. Fischeri* Karsch (1879).

3° *Scorpio Lesueurei* Gerv., Ar. Mus., t. IV, p. 226, pl. XX, fig. 27, 1839, appartient au genre *Cyphocentrus* Karsch (Mitth. München Ent. Ver., 1879, p. 99), qui se distingue du genre *Diplocentrus* Peters, par le mamelon oculaire sillonné et par la grande longueur des dents du peigne.

4° *Diplocentrus Purvesi* L. Becker, Ann. Soc. ent. Belg., 1880, p. 142,

Digitized by Google

pl. III, fig. 2, doit devenir le type d'un genre caractérisé par la présence de *deux yeux latéraux* seulement et par le front à peine échancré; nous proposons d'appeler ce genre *Oïclus*.

Le tableau suivant résume les caractères des trois genres *Diplocentrus*, *Cyphocentrus* et *Oïclus* :

1. Oculi laterales bini. Frons vix emarginata.... *Oïclus*, nov. gen.
(Type *Purvesi* L. Becker.)

— Oculi laterales 3. Frons profunde emarginata. 2.

2. Tuber oculorum convexum haud sulcatum. Dentes pectinis latitude pectinis vix longiores ..... *Diplocentrus* Peters.
(Type *mexicanus* Peters.)

— Tuber oculorum sulcatum. Dentes pectinis latitudine pectinis multo longiores..... *Cyphocentrus* Karsch.
(Type *sulcatus* Karsch.)

Dans ces trois genres, le 5e segment caudal présente en dessous, vers le dernier tiers, une ligne transverse arquée et tuberculeuse, limitant un espace terminal un peu déprimé, à peu près comme dans le genre *Bothriurus*, de la famille des *Bothriuridæ*; ce caractère les distingue du genre *Nebo* E. Simon.

Digitized by Google

XIX

—

DESCRIPTIONS

DE

Deux nouveaux genres de l'ordre des Solifugæ

(Séance du 25 Février 1880.)

1. Genre BLOSSIA, nov. gen.

Mamelon oculaire grand, transverse, plan, nullement convexe ni en dessus, ni en avant, pourvu en dessus et en avant de crins nombreux, non soulevés, disposés en deux lignes courbes. — Partie céphalique relativement étroite et longue (au moins d'un tiers plus longue que large), presque parallèle, peu atténuée en arrière, divisée par une fine strie longitudinale, son bord antérieur légèrement et régulièrement arqué, nullement conique. — Yeux très-gros et saillants. — Chélicères peu robustes et longues; crochet fixe, en dessus plus court que la tige, arqué à la base, ensuite presque droit, pourvu, presque jusqu'à la pointe, d'une rangée de dents inégales. — Pas de peignes stigmatiques. — Patte-mâchoire à tarse immobile, soudé, en continuité avec le métatarse. — Pattes de la première paire très-grêles, à tarse grêle, droit, dépourvu de griffes. — Tarses II et III d'un seul article court, néanmoins plus long que les griffes; tarses IV de deux articles, le second un peu plus court que le premier. Griffes longues, très-grêles et glabres. Fémur IV comprimé, large, surtout à la base, comme chez les *Cleobis*. — Hanches de la patte-mâchoire et de la première paire réunies beaucoup plus longues que larges (moins que chez *Cleobis*); hanches de la deuxième paire un peu plus longues que larges.

♂. Abdomen sans épines bacilliformes. Chélicères sans lamelle au crochet fixe, à flagellum membraneux, lancéolé aigu, inséré à la base interne du crochet fixe et dirigé en arrière.

Voisin du genre *Cleobis* dont il offre le faciès, le corps très-allongé, les fémurs postérieurs dilatés, etc.; il en diffère par le front peu arqué et par le tarse de la 4e paire de pattes formé de deux articles seulement. Il se rapproche également du genre *Biton* Karsch, mais en diffère par le

Digitized by Google

nombre des articles tarsaux (chez *Biton*, tarses II et III de 2, IV de 4). Il se distingue du genre *Gnosippus* Karsch par le fémur de la 4e paire large, comprimé et beaucoup plus long que la hanche.

BLOSSIA SPINOSA, sp. nov. — ♂. Long. 11 mill.

Partie céphalique et chélicères fauve rougeâtre testacé; segments thoraciques et abdomen noirâtres; patte-mâchoire brun rougeâtre, avec le métatarse et le tarse plus foncés; pattes blanc testacé. — Partie céphalique près d'un tiers plus longue que large, presque plane, coupée d'une fine strie médiane entière, son bord antérieur légèrement et régulièrement arqué; garnie en avant et sur les côtés de crins courts inégaux, en arrière d'une ligne courbe d'épines plus longues; segments thoraciques et premier segment dorsal de l'abdomen garnis en dessus d'épines semblables; segments suivants pourvus de quelques épines plus courtes et espacées. — Mamelon oculaire grand, transverse, fortement canaliculé, pourvu en dessus de deux lignes courbes de 6 ou 7 forts crins spiniformes inégaux; yeux très-gros et convexes; leur intervalle plus large que leur rayon. — Chélicères longues, garnies dès la base de forts crins spiniformes inégaux, ni bulbeux, ni tronqués; en dessus crochet fixe plus court que la tige, assez fortement arqué à la base, ensuite presque droit et un peu infléchi en bas; série des denticulations commençant par quatre dents équidistantes, presque semblables, la 3e un peu plus petite, la 4e au contraire un peu plus large; dans le fond de la pince deux séries divergentes, l'externe de 4, l'interne de 2 dents plus petites et coniques; crochet mobile ne présentant, entre les deux dents principales, qu'un seul petit denticule isolé plus rapproché de la seconde; flagellum simple, assez long, lancéolé et terminé en pointe très-aiguë, finement caréné, membraneux transparent. — Patte-mâchoire longue; tibia plus long que le fémur, un peu atténué à la base; métatarse et tarse à peine plus courts que le tibia, cylindriques, nullement fusiformes, garnis de crins fins longs, mêlés en dessous de crins spiniformes tronqués, sans épines latérales. — Pattes de la 4e paire longues, à fémur large et comprimé, surtout à la base, à métatarse et tarse très-grêles, dépourvus d'épines, garnis en dessous de crins simples, longs et isolés.

Basse-Égypte : au delà du Mex, entre la mer et la corne occidentale du lac Maréotis (10 à 14 kilom. ouest d'Alexandrie).

Découvert par M. A. Letourneux.

Digitized by Google

2. Genre BARRUS, nov. gen.

Mamelon oculaire très-grand, avancé et conique en avant des yeux, formant une grande saillie en avant du front et au-dessus de la base des chélicères, pourvu en dessus et surtout en avant, sur la saillie antérieure, d'épines très-nombreuses, irrégulières et divergentes. — Partie céphalique relativement étroite, plus longue que large, peu atténuée en arrière, sans strie longitudinale, son bord antérieur très-avancé, conique, avec les côtés obliques pourvus d'une série de grandes épines (au moins chez le mâle). — Yeux très-gros et saillants. — Chélicères (♂) larges à la base, très-atténuées, sensiblement concaves en dessus, avec l'angle inféro-externe saillant conique ; crochet fixe en dessus, plus court que la tige, pourvu, vers le milieu seulement, de quelques très-petites dents espacées. — Pas de peignes stigmatiques. — Patte-mâchoire à tarse immobile, soudé, en continuité avec le métatarse. — Pattes de la première paire très-grêles, à tarse grêle, droit et pourvu de très-petites griffes. — Tarses II et III d'un seul article court, à peine aussi long que les griffes ; tarse IV d'un seul article plus long. Griffes très-longues, très-grêles et glabres. Fémur IV long, un peu comprimé, grêle, nullement claviforme. — Hanches de la patte-mâchoire et de la première paire de pattes réunies plus larges que longues.

♂. Abdomen pourvu sur les segments III et IV de séries d'épines bacilliformes. — Chélicères à crochet fixe bifide dans le plan vertical, avec la branche supérieure plus courte, pourvu d'une lamelle à son côté interne.

Se rapproche du genre *Cleobis* E. S., par la forme conique du front et le corps allongé, s'en éloigne par le mamelon oculaire très-convexe en avant, les hanches antérieures plus larges que longues, les fémurs postérieurs à peine élargis, enfin par les tarses postérieurs uniarticulés.

Les caractères sexuels du mâle rappellent d'une manière frappante ceux de *Biton* (*Gluvia*) *furcillata* E. S. : le crochet fixe des chélicères est également bifide et pourvu d'une lamelle interne, le métatarse de la patte-mâchoire est également convexe au côté interne, enfin l'abdomen est pourvu en dessous d'épines bacilliformes; mais le genre *Barrus* s'éloigne des genres *Biton* et *Gluvia* sous tous les autres rapports.

NOTA. *Gluvia furcillata* E. S. rentre dans le genre *Biton* Karsch.

BARRUS LETOURNEUXI, sp. nov. — ♂. Long. 12 mill.

Partie céphalique fauve testacé, fortement rembrunie rougeâtre sur les

Digitized by Google

côtés en avant; segments thoraciques et abdominaux fauve testacé clair; patte-mâchoire brun rougeâtre, avec la base du fémur éclaircie; pattes blanc testacé, avec le fémur et le tibia de la 4e paire fortement teintés de brun-rouge. — Partie céphalique un peu plus longue que large, presque plane, sans strie, son bord antérieur très-avancé, conique, garnie en dessus de très-longs crins dressés, épars, armée en avant de chaque côté, sur les bords obliques du front, d'une ligne serrée de 6 grandes et robustes épines rougeâtres aiguës et presque égales. — Mamelon oculaire très-grand, un peu déprimé entre les yeux, très-avancé, conique au bord antérieur, pourvu en dessus, et surtout en avant, de très-nombreux crins spiniformes rougeâtres irréguliers et divergents; yeux très-gros et convexes, leur intervalle beaucoup plus large que leur diamètre. — Abdomen garni en dessus de poils très-fins et inégaux, présentant en dessous, sur le 3e segment, une ligne transverse de 6 épines bacilliformes assez courtes et obtuses, interrompue sur la ligne médiane, et sur le 4e segment une ligne de 12 épines plus longues, plus grêles et aiguës. — Chélicères assez longues, larges à la base et très-atténuées, sensiblement concaves en dessus, avec l'angle basilaire externe prolongé en large cône vertical; garnies en dessus, dès la base, de crins fins très-inégaux et espacés, ni bulbeux, ni tronqués; crochet fixe plus court que la tige, fortement arqué dans la seconde moitié, bifide en dessus à la base, dans le plan vertical, avec la branche supérieure beaucoup plus courte, dirigée en avant et aiguë; série des denticulations commençant très-loin de la pointe, vers le milieu, composée de deux petites dents espacées avec une encore plus petite dans leur intervalle; dans le fond de la pince une simple série de très-petites dents granuliformes; crochet mobile ne présentant que 2 très-petites dents très-espacées; lamelle simple, courte, ovale, lancéolée. — Patte-mâchoire assez courte; tibia de même longueur que le fémur, un peu atténué aux extrémités; métatarse et tarse plus longs que le tibia; métatarse pourvu au côté interne, vers le milieu, d'une forte saillie surmontée d'un groupe de 4 ou 5 grandes et robustes épines aiguës. — Pattes de la quatrième paire longues, avec le fémur un peu comprimé, mais assez étroit, nullement dilaté à la base, le métatarse et e tarse très-grêles, dépourvus d'épines, garnis de crins simples, longs et isolés.

Basse-Égypte : Le Mex.

Cette espèce a été trouvée au mois de décembre 1880 par M. A. Letourneux, auquel je suis heureux de la dédier.

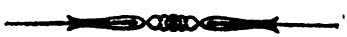

Digitized by Google

Notice nécrologique sur Étienne MULSANT

Membre honoraire de la Société entomologique de France, etc.

Par M. J. FÉLISSIS-ROLLIN.

(Séance du 13 Janvier 1881.)

Comme le bûcheron, dans une forêt, choisit les plus anciens et les plus beaux chênes, la Mort, depuis deux ans, frappe à coups redoublés nos plus hautes gloires entomologiques : Goureau, Perris, Boisduval, dans la même année, sont descendus dans la tombe, et voici qu'elle vient de s'ouvrir encore pour recevoir leur contemporain et leur émule, le célèbre Mulsant, décédé le 2 novembre dernier, et bientôt elle frappera encore Guenée et de Saulcy.

Mais ces hommes d'élite laisseront un long souvenir parmi nous. Ils ne sont pas morts tout entiers, puisque leurs œuvres nous restent, précieux sujets pour nous d'étude et modèles admirables à imiter. Comme le poète latin, ils ont pu s'écrier avant de mourir : *exegi monumentum*, et ils sont entrés dans le repos éternel avec la conscience calme et satisfaite du devoir accompli.

L'œuvre de Mulsant est peut-être plus considérable encore que celle des autres entomologistes que j'ai nommés plus haut. Courbé sur sa tâche pendant plus d'un demi-siècle, il n'a, pour ainsi dire, pas laissé passer une année sans nous faire jouir de son âpre labeur. La liste de ses ouvrages étonne la pensée par la quantité de travail qu'elle représente, et, quoiqu'il ait eu quelquefois des collaborateurs, son œuvre propre est immense.

Étienne Mulsant est né le 2 mars 1797, à Marnand, canton de Thizy, près Villefranche (Rhône), dans la maison et dans la chambre même où était né le célèbre ministre Roland de la Platière. Cette maison, qui existe encore, fait partie aujourd'hui de la ville de Thizy, qui a pris une grande importance et s'est étendue aux dépens de Marnand.

Digitized by Google

Quelle différence entre les destinées de ces deux hommes, et par quelles voies diverses, tous les deux nés sous le même chaume, ont-ils servi leur pays et sont-ils parvenus à la célébrité ! Laquelle de ces deux vies, l'une si calme, l'autre si orageuse, a été la plus utile ? Ce n'est pas ici le lieu de le décider, et nous devons nous contenter de les réunir dans une commune admiration.

Sous la Terreur, le grand-père maternel de Mulsant, Claude Jacqueton de la Bufetière, fut emprisonné à Roanne, en sa qualité de noble et de royaliste, et condamné à mort. Il allait être exécuté lorsque la chute de Robespierre le sauva.

Le jeune Étienne commença ses études sous la direction du curé de Thizy, et qui, ayant été nommé curé de Belley, ne voulut pas se séparer de son élève et l'emmena avec lui. Dans cette ville de Belley existait un collége tenu par les Oratoriens, dont le jeune Mulsant suivit les cours. L'un de ses condisciples fut l'illustre poète Lamartine, dont il aimait tant plus tard à réciter les beaux vers. Mulsant a conservé toute sa vie le plus doux souvenir de son séjour à Belley. Dans le dernier voyage qu'il fit, avec son fils, aux eaux d'Aix, en 1878, il voulut s'arrêter pendant quelques heures à Belley, et visita, avec une profonde émotion, la cure, les vieilles cours du collége et les autres lieux chers à son enfance.

Au bout de quelque temps, les parents d'Étienne, trouvant que Belley était trop éloigné de Thizy, le placèrent au collége de Roanne, puis enfin à celui de Tournon, alors tenu par les Oratoriens, et jouissant d'une juste célébrité. Ce fut là qu'il acheva ses études, qui furent constamment marquées par de nombreux succès. Ce fut aussi dans ce collége que se développa son goût pour l'histoire naturelle. Dès cette époque il collectionna les plantes d'un herbier qui existe encore et que son fils conserve avec une respectueuse piété filiale. Cet herbier est classé d'après le système de Linné, et chaque plante porte une étiquette indiquant non-seulement le nom du végétal, mais sa synonymie, une courte description, son habitat et ses propriétés médicinales. Je note ce fait, car il prouve combien Mulsant avait, dès ses jeunes années, cet esprit d'ordre et de méthode qui a distingué tous ses travaux.

A la fin de ses études, Mulsant fut pendant quelque temps employé dans une maison de commerce ; mais bientôt il revint à ses premiers goûts, se voua à l'étude de l'histoire naturelle, et composa son premier ouvrage, intitulé : *Lettres à Julie sur l'Entomologie.* C'est autant une

Digitized by Google

œuvre littéraire que scientifique. L'auteur y suit la classification de Latreille et n'est encore qu'un élève, mais un élève qui promet de devenir un maître. Cet ouvrage était adressé à celle qui devait faire le bonheur de sa vie. Il épousa en effet, à l'âge de dix-huit ans, Mlle Julie Ronchivole, dont le père venait d'acheter la magnifique propriété de Beaugrand. Mlle Ronchivole était douée des plus rares qualités de l'esprit et du cœur. Elle était, en outre, musicienne achevée, et possédait un admirable talent sur la harpe, instrument très en vogue à cette époque. Elle n'avait que quinze ans lorsqu'elle épousa Mulsant, qui vint se fixer à Beaugrand.

A vingt ans, il fut nommé maire de la commune de Saint-Jean-la-Bussière, canton de Thizy, sur laquelle se trouvait la propriété de Beaugrand. En 1827, il fut nommé juge de paix du canton de Thizy, honorable fonction qu'avaient remplie avant lui son grand-père et son père. Mais il n'occupa ce poste que trois ans. En 1830, il vint rejoindre ses parents à Lyon, et ne s'occupa plus que de l'étude de l'histoire naturelle. Il fut nommé sous-bibliothécaire de la ville de Lyon en 1839. En 1843, il fut nommé professeur d'histoire naturelle au lycée de Lyon, et il y enseigna pendant trente ans. En 1874, il fut nommé conservateur de la bibliothèque de la ville de Lyon. Il avait été nommé, en 1870, membre correspondant de l'Institut (Académie des Sciences). C'est le plus grand honneur qui puisse être rendu aux savants qui n'habitent point Paris, par cet illustre corps, composé des plus hautes sommités de la science et que le monde entier nous envie.

Depuis la publication de ses *Lettres à Julie,* en 1830, jusqu'en 1840, Mulsant se recueille et étudie. Il compare pendant dix ans, dans le silence du cabinet et sur les collections, à sa portée, les classifications et les méthodes. Lorsqu'enfin sa pensée s'est mûrie dans la lecture des grands naturalistes de France et d'Allemagne, et que ses idées se sont fixées sur le fond et la forme de l'œuvre qu'il médite, il en entreprend la publication sous le nom de : *Histoire naturelle des Coléoptères de France,* et débute par la famille des Longicornes, ouvrage qui est aussitôt remarqué par tous les entomologistes, et qui contient déjà la plupart des qualités qu'il montrera bientôt dans ses autres ouvrages. Mais c'est surtout ses Lamellicornes, parus en 1842, ses Palpicornes, en 1844, et ses Sulcicolles et Sécuripalpes, en 1846, qui l'ont fait connaître de toute l'Europe savante, et qui ont fait sa réputation, surtout en Allemagne, où

Digitized by Google

il est encore considéré comme le premier de nos Coléoptéristes, et où on l'a surnommé : *Pater entomologicus*.

Dans son ouvrage sur les Lamellicornes, il entreprend, avec un tact admirable, la discussion des trop nombreuses espèces, créées avant lui, dans les groupes des Copriens et Géotrupins, d'après la forme et le développement des protubérances de la tête et du prothorax, vulgairement nommées cornes.

Il prouve que ce ne sont que des modifications dues au plus ou moins grand développement de la larve, suivant la nourriture qu'elle a prise et les milieux dans lesquels elle a vécu.

Grâce à son immense érudition, il débrouille la synonymie des espèces, en ramenant à un même type bien des formes qu'on avait jusqu'alors considérées comme réellement différentes, et qui, pour lui, ne deviennent que de simples variétés. Il dispose ces variétés par gradation descendante relativement au développement des cornes.

Dans son ouvrage sur les Sécuripalpes, il assigne des caractères aux différents genres inédits formés par M. Chevrolat et par Dejean dans le Catalogue de ce dernier (1837), au dépens du grand genre Coccinelle de Linné. Il base les caractères, non plus sur le nombre des taches du corps, mais sur l'étude des plaques sternales et ventrales, rattache ainsi plusieurs espèces à leur type normal, et en rétablit la véritable synonymie.

Plus tard, en 1853, aidé déjà par M. Claudius Rey, dans son Essai sur les derniers Mélasomes de Solier, il remet l'ordre dans l'amas confus où se trouvaient les espèces alors connues en Europe et en Afrique de cette famille si difficile.

Dans sa tribu des Latigènes, dont il a parfaitement saisi le caractère dominateur, c'est-à-dire celui des joues empiétant sur les yeux, il a grandement facilité l'étude de cette tribu par sa division en cinq groupes principaux. Cette division n'a pas été adoptée par Lacordaire et Jacquelin Duval. Mais ils n'ont eux-mêmes pu d'ailleurs établir d'autres grandes divisions primaires meilleures que les siennes, et ont dû se borner à former des groupes plus ou moins nombreux et plus ou moins bien reliés entre eux.

Je ne puis ici, Messieurs, analyser les ouvrages de Mulsant, ce serait abuser de vos moments, et je dois me borner à en faire ressortir les qualités qui leur sont communes. Le caractère distinctif des œuvres de

Digitized by Google

Mulsant, c'est la méthode et l'esprit d'observation. La méthode : il l'a constamment appliquée dans ses tableaux synoptiques, dans ses divisions et subdivisions des tribus en groupes, familles, branches, rameaux et genres ; méthode qui mène insensiblement du général au particulier, mais qui quelquefois allonge considérablement l'œuvre entreprise. L'esprit d'observation : il éclate presque à chaque page, dans le rapprochement et la discussion qu'il fait des espèces, des genres, etc. Son système de tirer les noms de ses tribus du caractère dominant, au lieu de le tirer du nom de l'insecte type, comme l'ont fait Erichson et les auteurs qui l'ont suivi, n'a pas prévalu en France ni en Allemagne. On n'a pas imité non plus ses descriptions d'espèces, trop longues peut-être. Mais son influence n'en a pas moins été considérable sur les entomologistes de son temps, en leur montrant, un des premiers, à étudier les insectes sous toutes les faces et dans toutes leurs parties, et à distinguer leurs caractères dominants, à appliquer, en un mot, à l'entomologie la méthode naturelle de classification basée sur l'ensemble des caractères, au lieu de l'être sur les modifications d'un seul organe.

A l'époque où Mulsant commença la publication de son *Histoire naturelle des Coléoptères de France,* beaucoup d'auteurs suivaient encore la classification de Fabricius, basée sur l'étude des pièces de la bouche. Mulsant rompit résolûment avec cette méthode, bien difficile à suivre dans certains cas, à cause de la petitesse des insectes, et il basa sa classification sur l'étude des parties extérieures du corps, étude presque toujours facile et aujourd'hui universellement adoptée. Mulsant répandit aussi l'usage des tableaux synoptiques, jusqu'alors peu usités, et qu'il a appliqués aux tribus, aux groupes, aux genres et plus tard aux espèces.

Mulsant considérait comme espèce la forme qui se reproduit toujours avec les mêmes signes distinctifs, et comme variété celle qui se modifie insensiblement sans perdre cependant les caractères dominateurs de l'espèce. Telles sont les variations de taille de l'individu, de grandeur des cornes ou protubérances causée par la différence de nourriture des larves, et les variations de couleur suivant l'action de l'air et de la chaleur dans la formation du pygmentum. Il saisissait, avec un coup d'œil admirable, les caractères dominateurs qui rapprochent les genres et les espèces d'une manière naturelle, et s'il a quelquefois trop multiplié les genres, c'était, disait-il, afin d'enclore l'espèce dans un espace plus restreint, et

Digitized by Google

d'en rendre, par cela même, la détermination plus facile. Aussi n'a-t-il pas multiplié le nombre des espèces. Peut-être même l'a-t-il quelquefois trop diminué, en augmentant le nombre des variétés outre mesure.

Il s'était fait, pour l'étude des différentes tribus qu'il a traitées et de leurs espèces, un plan dont il ne s'est départi dans aucun de ses ouvrages : 1° exposé des caractères de la tribu (il appelait ainsi ce que Latreille appelait famille); 2° étude des parties extérieures du corps; 3° vie évolutive; 4° vie de relation des insectes parfaits et étude des mœurs; 5° historique de la tribu; 6° tableau synoptique de classification; 7° description des espèces, dans laquelle il en détaillait les caractères de la manière la plus complète et la plus méthodique. Il commençait par la tête et les antennes, et suivait les autres parties du corps dans l'ordre où la nature les présente, étudiant surtout celles du dessous du corps, qui avaient été longtemps trop négligées.

Ses descriptions sont, il faut l'avouer, longues et minutieuses, mais méthodiques, très-claires et complètes. A la fin de chaque espèce il indique ses variétés et sa manière de vivre. Il a décrit plusieurs larves et fait l'histoire de leurs métamorphoses.

Ses études des mœurs des insectes des tribus qu'il a traitées sont remarquables par l'élégance du style et par le soin constant qu'il prend de faire ressortir le rôle utile de ces insectes dans la nature. Profondément religieux, Mulsant aimait à rechercher partout les preuves de la sagesse suprême et croyait fermement qu'une divine Providence, après avoir créé la vie sur notre globe, agit constamment pour la maintenir, et, qu'à ce point de vue, l'existence du moindre insecte est aussi précieuse à ses yeux que celle de nos plus grands animaux.

Quelque parfaites que soient ses œuvres, Mulsant n'a point fait école en France, et il est beaucoup plus étudié et plus admiré en Allemagne que chez nous. Un seul de ses élèves, devenu son collaborateur attitré, M. Claudius Rey, s'est approprié sa manière de faire, au point qu'il est presque impossible de distinguer ses ouvrages de ceux de son maître. Ses autres élèves sont MM. Guillebeau, feu Ormancey, feu Levrat, feu Gacogne, Gabillot, Valéry Mayet, etc.

Mulsant qui, comme je l'ai dit plus haut, a été pendant trente ans professeur d'histoire naturelle au lycée de Lyon, a publié quelques ouvrages sur ses différentes parties, destinés à ses écoliers. Mais toute sa prédi-

Digitized by Google

lection était réservée aux études entomologiques, principalement à celles des Coléoptères et des Hémiptères. Encore ne s'occupait-il de ces derniers que pour faire diversion à ses travaux sur les premiers.

Mulsant a aussi publié, en collaboration avec Édouard Verreaux, un ouvrage important et volumineux sur les Oiseaux-Mouches, ouvrage qui a occupé près de dix ans de sa vie, et dont je suis incompétent à faire ressortir le mérite.

Sans aucun doute, son œuvre principale, Histoire des Coléoptères de France, serait maintenant achevée, sans cette espèce d'école buissonnière faite dans une autre région de l'histoire naturelle. Les entomologistes qui s'occupent spécialement des insectes de France doivent aussi regretter les huit années qu'il consacra à l'étude et à la publication des Coccinelles exotiques, quel que soit le mérite de cet ouvrage.

Dans son Histoire naturelle des Coléoptères de France, les Altisides sont de Foudras; les Térédiles, les Brévicolles, les Vésiculifères, les Floricoles, les Gibicolles et les Brévipennes sont de M. Claudius Rey, qui a aussi puissamment aidé Mulsant dans la composition de ses Opuscules entomologiques, et qui, resté seul maintenant, pourra pourtant achever avant peu, nous l'espérons, la publication des dernières familles des Brévipennes, travail auquel il a consacré dix ans de sa vie, et dont le manuscrit est dès à présent complet.

D'un caractère doux et bienveillant dans ses relations de savant comme dans sa vie privée, Mulsant n'avait que des amis. Il avait surtout une profonde affection pour MM. Claudius Rey, Guillebeau, Godard, feu Perroud et Perris. La mort de ce dernier l'avait cruellement affecté. Il était en correspondance avec la plupart des entomologistes éminents d'Europe et d'Amérique, et les gracieuses dédicaces qu'il a placées en tête de ses volumes attestent à la fois les excellents rapports qu'il entretenait avec eux et l'étendue de ses relations scientifiques.

La plupart de ses types spécifiques d'insectes proviennent de sa collection elle-même, qui est très-riche en Coléoptères et Hémiptères de France. Sa bibliothèque est, sans contredit, la plus importante des bibliothèques entomologiques de Lyon. Elle renferme des ouvrages devenus très-rares aujourd'hui, et s'est encore enrichie par l'achat d'ouvrages précieux, lors de la vente des livres de notre honoré collègue, M. Reiche.

Espérons que, collection et bibliothèque, ne seront pas perdues pour

Digitized by Google

la science, et que son fils, M. l'abbé Victor Mulsant, entomologiste distingué lui-même, pourra les conserver précieusement.

Mulsant n'était pas seulement un savant illustre, il était encore un littérateur plein de charmes. Il a publié sur différentes personnes, éminentes par leur science ou par d'autres mérites, des notices biographiques très-complètes, et remarquables par la délicatesse des louanges et l'expression des sentiments élevés qu'elles renferment.

Il était depuis de longues années président de la Société Linnéenne de Lyon, et c'est dans les Annales de cette Société que la plupart de ses travaux ont été publiés d'abord. En outre, Mulsant était membre de la Société d'Agriculture, Histoire naturelle et Arts utiles de Lyon, depuis 1833; il en était le doyen à sa mort; membre de l'Académie des Sciences et Belles-Lettres de Lyon, dont il était également le doyen à sa mort; membre de la Société Linnéenne de Paris, en 1823; membre, à deux reprises différentes, de notre Société entomologique de France: d'abord en 1832, date de sa fondation, puis en 1878. Il en fut nommé membre honoraire en 1879, et cet hommage, le plus haut que puisse décerner notre Société, l'avait profondément touché. Il m'en exprimait encore sa reconnaissance quand j'eus l'honneur de le voir pour la dernière fois.

Mulsant était encore membre : de la Société entomologique de Stettin, depuis 1842; de la Société des Naturalistes d'Attembourg, depuis 1845; de la Société Royale des Sciences de Liége, depuis 1847; de la Société d'Agriculture de Cologne, depuis 1851.

Il fut nommé chevalier de la Légion d'honneur en 1858, et membre correspondant de l'Institut (Académie des Sciences) en 1870.

Mulsant est mort entouré de tous les secours de la religion, et ses obsèques ont été solennelles. Tous les Corps savants de Lyon, auxquels il appartenait depuis si longtemps, ont voulu y assister. Plusieurs discours ont été prononcés sur sa tombe et ont rendu un dernier et douloureux hommage au savant illustre que la France vient de perdre, et qui, presque jusqu'à sa dernière heure, a travaillé pour élargir le cercle de nos connaissances en histoire naturelle, et nous faire comprendre et admirer les œuvres du Dieu qu'il adorait.

Digitized by Google

LISTE

DES

OUVRAGES D'HISTOIRE NATURELLE ET DES TRAVAUX LITTÉRAIRES PUBLIÉS PAR ÉTIENNE MULSANT

1° *Histoire naturelle des Coléoptères de France* : Longicornes (1re édition), 1840. — Lamellicornes, 1842. — Palpicornes, 1844. — Sulcicolles, Sécuripalpes, 1846. — Latigènes, 1854. — Pectinipèdes, 1855. — Barbipalpes, Longipèdes et Latipennes, 1856. — Vésicants, 1857. — Angustipennes, 1858. — Rostrifères, 1859. — Altisides (par Foudras), 1860. — Mollipennes, 1862. — Longicornes (2e édition), 1862. — Angusticolles, Diversipalpes, 1863. — Térédiles (par Claudius Rey), 1864. — Fossipèdes, Brévicolles (Cl. Rey), 1865. — Colligères, 1866. — Vésiculifères (Cl. Rey), 1866. — Scuticolles, 1867. — Floricoles, Gibbicoles (Cl. Rey), 1868. — Piluliformes, 1869. — Lamellicornes, Pectinicornes (2e édition), 1871. — Improsternés, Uncifères, Diversipalpes et Spinipennes, 1872. — Brévipennes (Cl. Rey), 1873 à 1879 (cet ouvrage est en cours de publication).

2° *Histoire naturelle des Punaises de France* : Scutellérides, 1865. — Pentatomides, 1866. — Coréides, Alydides, Bérytides et Sténocéphalides, 1870. — Réduvides, Émésides, 1878. — Lygéides, 1879.

3° *Spécies des Sécuripalpes*, 1850-51. — Monographie des Coccinellides, 1866.

4° *Opuscules entomologiques* : Seize cahiers parus de 1852 à 1875.

5° *Histoire des Oiseaux-Mouches* (en collaboration avec Édouard Verreaux), 1878 à 1880.

6° *Ouvrages classiques d'histoire naturelle* : Cours élémentaire de Zoologie, 1856 ; — de Physiologie, 1859 ; — de Géologie, 1860.

Digitized by Google

7° OUVRAGES LITTÉRAIRES :

a. *Lettres à Julie sur l'Entomologie*, 1830.

b. *Souvenirs d'un voyage en Allemagne*, sous forme de lettres à son fils, 1862.

c. *Description du Mont Pilat*, par Jean de Choul, avec la traduction par Étienne Mulsant et des notes par A. Jordan, etc., 1868.

d. *Lettres à Julie sur l'Ornithologie*, 1868.

e. *Souvenirs du Mont Pilat*, sous forme de lettres à Mme Lacène, 1870.

f. *Notices biographiques*, disséminées dans ses Opuscules entomologiques ou publiées séparément, sur Solier, Boyer de Fonscolombe, Doublier, Georges Levrat, Foudras, Sichel, Guimet, Perris et autres personnes.

Digitized by Google

Notice biographique sur Félix de SAULCY

Par M. L. REICHE, Membre honoraire.

(Séance du 22 Décembre 1880.)

Messieurs,

Une intelligence de premier ordre vient de s'éteindre : notre illustre confrère Saulcy n'est plus !

Louis-Félix-Joseph Caignart de Saulcy naquit à Lille le 19 mars 1807, et, le 4 novembre 1880, la mort vint le ravir subitement à la science ; par conséquent à l'âge de 73 ans.

Encore enfants, nous nous liâmes d'une amitié qui ne s'est jamais refroidie, et lorsque je commençai à m'occuper des sciences naturelles, vers 1819, Saulcy se jeta dans leur étude avec enthousiasme. A la même époque se développa en lui le goût de la numismatique, science dans laquelle il devait exceller et qui lui valut plus tard tous les honneurs académiques.

Ne voulant pas empiéter ici sur les droits de l'Académie des Inscriptions et Belles-Lettres de rendre compte des travaux de numismatique, d'épigraphie, d'archéologie, etc., de notre célèbre confrère, je me bornerai à citer son élection à l'Institut en 1842, à l'âge inusité de 35 ans, et l'empressement de la plupart des Sociétés savantes de l'Europe à se l'adjoindre ; enfin sa nomination de sénateur de l'Empire, en sa qualité de membre éminent de l'Institut, le 14 novembre 1859, et de commandeur de la Légion d'honneur en 1862. Je n'ai donc ici qu'à faire connaître les droits de Saulcy à nos regrets et à notre reconnaissance sous le rapport des services rendus à notre science.

J'ai déjà dit que notre confrère commença vers 1819 à s'occuper de l'histoire naturelle. J'ajoute que l'entomologie eut la meilleure part dans cette préférence ; il se livra avec ardeur, en ma compagnie, à la récolte

Digitized by Google

des Coléoptères des environs de Lille, dont il forma une collection en collaboration avec son frère aîné, M. Ernest de Saulcy. Leurs chasses ayant, avec les miennes, produit un assez grand nombre d'espèces, nous conçûmes le projet de faire une Faune des Coléoptères du nord de la France; poussée aux familles des Carabiques et des Hydrocanthares, nous dûmes abandonner ce travail pour cause de séparation, lors de l'entrée des deux frères à l'École polytechnique.

Au sortir de cet établissement, Saulcy entra à l'École d'application de l'artillerie, à Metz, où son aptitude le fit bientôt nommer capitaine-professeur de mécanique. De cette École il entra dans un régiment d'artillerie, et peu de temps après il fut appelé, le 13 mai 1845, au poste de conservateur du Musée d'Artillerie, à Paris. Alors, profitant de quelques loisirs que lui laissait cette position, il fit plusieurs tournées scientifiques dans le midi de la France et aux Pyrénées, d'où il rapporta un grand nombre de Coléoptères. Enfin, en 1850, il entreprit, à ses frais, un voyage plus important, dans lequel, après avoir visité le Péloponèse et l'Attique, il explora à fond toute la Palestine et les bords de la mer Morte, et en rapporta environ 50,000 Coléoptères !

Ces richesses, déposées entre mes mains, donnèrent lieu à un travail que la Société entomologique publia dans ses Annales pendant les années 1855 à 1858, où 261 espèces furent décrites et un grand nombre figurées.

En 1856, Saulcy accompagna le prince Napoléon dans son voyage au Groenland, en Islande et aux îles Feroe, et rapporta quelques espèces intéressantes qui ont été publiées dans nos Annales en 1857 (Bulletin, page VIII).

Enfin, en 1860 Saulcy entreprit, encore à ses frais, un nouveau voyage en Syrie, pour lequel il s'adjoignit notre regretté confrère Ch. Plochard de la Brûlerie.

Ce voyage fut, par suite de circonstances fâcheuses, très-abrégé, mais fournit néanmoins un contingent, assez important, d'insectes dont les espèces nouvelles ont été décrites dans nos Annales par plusieurs auteurs et en particulier par notre confrère Félicien de Saulcy, fils du savant dont nous déplorons la perte.

En résumé, on peut évaluer à plus de 300 les espèces nouvelles que doivent à Saulcy la science et nos collections.

Digitized by Google

Quoique ne s'occupant plus activement d'entomologie, notre confrère se tenait au courant des progrès de notre chère science ; rien ne lui était plus agréable que de causer de nos chasses et de nos découvertes, aux environs de Lille, il y a soixante ans. J'étais étonné de sa mémoire des faits et des noms des espèces, mémoire bien supérieure à la mienne. Cette précieuse faculté s'étendait à tous les objets de ses études, et je l'ai vu cent fois surprendre ses auditeurs par des citations d'auteurs anciens dans les langues mortes, qui lui étaient toutes familières.

Notre regretté confrère, bien loin d'avoir la morgue qu'on reproche à trop de savants, avait l'abord le plus avenant, et, chose rare, savait écouter ; sa bienveillance était extrême, il encourageait les débutants, les aidait de sa science et de son expérience, et se montrait heureux et, chose rare encore, jamais jaloux de leurs succès.

Malgré ces qualités, et sans doute en raison de sa haute position scientifique, les Zoïles n'ont pas manqué à Saulcy ; il s'en est même rencontré parmi ceux qu'il avait accueillis et poussés dans les voies scientifiques et qu'il tutoyait même. Ces faux bonshommes étaient même parvenus par leur influence à faire retirer à notre confrère l'impression, par l'Imprimerie nationale, d'un travail important sur les monnaies de la France, impression déjà commencée et poussée au deuxième volume. Heureusement le succès de ces intrigues n'aura pas de suite fâcheuse pour la science : l'honorable et digne veuve de M. de Saulcy va continuer, à ses frais, la publication de ce travail qui manquait au pays.

Ces honteuses taquineries ont malheureusement jeté quelque amertume sur les derniers jours de notre confrère, mais les nombreux amis qui ont assisté à ses obsèques ont protesté par leur présence et par leurs paroles contre les procédés inqualifiables de ces Trissotins de la science.

Les droits de F. de Saulcy à la qualification d'illustre sont des mieux fondés :

En Numismatique : Sans énumérer ses nombreux travaux, on peut citer ses recherches sur les monnaies gauloises et sur celles des Juifs ;

En Archéologie : La publication de ses deux voyages en Palestine et la découverte des ruines de Sodome et de Gomorrhe et du temple de Garizim, l'identification du tombeau des Rois, les fouilles qui y furent faites et l'enlèvement d'un sarcophage qu'on suppose avoir contenu le corps du roi David et qui est actuellement déposé au Musée du Louvre ;

Digitized by Google

En Épigraphie : La découverte de la valeur syllabique des caractères cunéiformes des langues médique et assyrienne, découverte de la plus haute importance et qui permit de lire les inscriptions en ces deux langues ;

En Entomologie : J'ai dit plus haut que le nombre des espèces nouvelles d'insectes récoltées par Saulcy s'élève au moins à trois cents. Je ne crois pas inutile d'en citer ici quelques-unes des plus remarquables. En voici la liste :

Calosoma punctiventre, de Grèce ;
Iscariotes hierichonticus, de Palestine ;
Lebia arcuata, de Naplouse ;
Macrocheilus Saulcyi, de Naplouse ;
Ditomus bucidus et *Samson*, de Naplouse ;
Pachycarus aculeatus, de Syra, et *Chaudoiri*, d'Athènes ;
Chlænius palæstinus, du Jourdain ;
Pristonychus parallelicollis et *nigratus*, de Beyrouth ;
Zabrus tumidus, de Tirynte, et *damascenus*, de Damas ;
Cybister jordanis, de Tybériade ;
Berosus bispinus, de Tybériade ;
Platyprosopus hierichonticus, de Jéricho ;
Temnorhynchus Baal, de Naplouse ;
Pachydema Delesserti, de Naplouse, et *Saulcyi*, de Jéricho ;
Gnaphalostetha Bonvoisini, de Nazareth ;
Dorcus Peyronis, de Beyrouth ;
Agrypnus judaicus, de Jérusalem ;
Charopus formicarius, de Naplouse ;
Apion Truquii, de Damas ;
Hylobius Alphæus, de Morée ;
Phytæcia Jezabel, de Jérusalem, et *Bethseba*, de Palestine ;
Agapanthia osmanlis, de Constantinople, et *Laïs*, de Grèce, etc.

Digitized by Google

2e PARTIE.

BULLETIN DES SÉANCES

DE LA

SOCIÉTÉ ENTOMOLOGIQUE DE FRANCE

Recueilli par M. E. DESMAREST, Secrétaire

Année 1880

MEMBRES DU BUREAU

Président	MM. C.-E. LEPRIEUR.
Vice-Président	L. FAIRMAIRE.
Secrétaire	E. DESMAREST.
1er *Secrétaire adjoint*	H. LUCAS.
2e *Secrétaire adjoint*	E. GOUNELLE.
Trésorier	L. BUQUET.
Archiviste-Bibliothécaire	L. BEDEL.
Archiviste-Bibliothécaire adjoint	A. LÉVEILLÉ.

Séance du 14 Janvier 1880.

Présidence de M. C.-E. LEPRIEUR.

19 *membres présents.*

On annonce à la Société les pertes douloureuses qu'elle vient de faire de quatre de nos collègues :

1° M. Jean-Étienne Berce, reçu membre de la Société en 1835, décédé à Paris, le 29 décembre 1879, à l'âge de soixante-dix-sept ans ;

Digitized by Google

2° M. Jean-Baptiste-Alphonse Déchauffour de Boisduval, membre fondateur de la Société, élu membre honoraire en 1866, décédé à Tiche-ville (Orne), le 30 décembre 1879, dans sa quatre-vingt-unième année;

3° M. Hugues Donzel, reçu membre en 1872, décédé à Lyon (Rhône), le 18 décembre 1879, dans sa soixante-neuvième année;

4° M. Philibert Guéneau d'Aumont, reçu membre en 1836, décédé à Dijon (Côte-d'Or), le 22 décembre 1879.

— M. J.-P. Mégnin, Président de 1879, après l'adoption du procès-verbal de la précédente séance et la lecture de la correspondance, prononce l'allocution suivante :

Avant de quitter le fauteuil de la présidence, permettez-moi, Messieurs, de vous remercier encore de l'honneur insigne que vous m'avez fait en m'appelant à diriger vos travaux pendant l'année qui vient de s'écouler.

Ces travaux n'ont pas laissé que d'être remarquables. Nous avons enregistré, entre autres, les patientes et importantes observations de M. Lichtenstein, qui a réussi enfin à suivre toutes les phases des métamorphoses de la Cantharide officinale, et démontré ainsi, ce qu'on ne faisait que soupçonner, que ces métamorphoses suivent le même ordre que celles des Méloés.

Nous avons aussi reçu les observations de MM. Laboulbène et Robin sur des larves mineuses des sarments de vigne et d'autres végétaux ; celles de M. Maurice Girard, sur un grand nombre d'insectes nuisibles ; celles de M. H. Lucas, sur la nidification de différents Hyménoptères ; celles de M. Künckel d'Herculais, de M. Maindron, de M. Régimbart, sur les mœurs de différents insectes.

Enfin la continuation des travaux de classification de M. E. Simon sur les Arachnides ; de M. James Thomson, sur les Buprestides ; de M. Aug. Chevrolat, sur les Curculionides ; de M. Signoret, de M. Puton, sur les Hémiptères ; de M. Fairmaire, de M. Bedel, sur les Coléoptères ; de M. Bigot, sur les Diptères ; de M. Guenée, de M. Ragonot, sur les Micro-lépidoptères ; de M. Mabille, sur les Lépidoptères de Madagascar ; etc.

Et le Prix Dollfus a récompensé le travail remarquable de MM. Mulsant et Rey : Histoire des Coléoptères de France.

Voilà pour la partie scientifique des travaux de la Société.

Digitized by Google

Au point de vue de sa prospérité, nous avons reçu un encouragement important de M. le Ministre de l'Agriculture et du Commerce. Nous avons reçu aussi un grand nombre d'adhérents nouveaux ; mais nous avons, par contre, enregistré quelques démissions et nous avons éprouvé des pertes sensibles, entre autres celles de M. le professeur Paul Gervais, celle du colonel Goureau, et, tout récemment, celle de notre zélé collègue M. Berce, qui nous a été enlevé brusquement, au moment où sa verte santé nous laissait espérer encore une longue collaboration ; celle du savant docteur Boisduval, etc.

Enfin, Messieurs, je vous réitère mes remercîments et je cède la place à mon successeur, en lui remettant le livre où est inscrit l'avoir de la Société.

— M. C.-E. Leprieur, en prenant possession du fauteuil présidentiel, prononce les paroles qui suivent :

En me confiant, Messieurs et chers Collègues, pour la seconde fois les fonctions de Président, vous m'avez donné une marque d'affection et accordé un honneur dont, soyez-en certains, je sens bien vivement tout le prix. Je compte d'ailleurs sur votre bienveillant concours pour rendre ma tâche plus facile et m'aider à répondre dignement à la confiance que vous m'avez témoignée.

En vous adressant la parole en pareille circonstance, au commencement de 1874, j'avais exprimé l'espoir que la publication du Bulletin des séances aurait pour résultat une augmentation sensible des membres de notre Société. Je suis obligé de reconnaître, non sans tristesse, qu'après une expérience de près de huit années, ce résultat n'a point été obtenu et que, bien loin de s'augmenter, le nombre de nos collègues semble plutôt décroître. J'espère pourtant qu'il n'y a là qu'un temps d'arrêt regrettable, mais momentané. Et puisque je vous parle du Bulletin, je vous prierai de me permettre quelques courtes observations. Il me semble que la part qu'y prennent les descriptions isolées devient de plus en plus considérable, et il y a peut-être dans ce fait une sorte d'abus, en ce sens qu'on élude, en agissant ainsi, l'intervention si utile et si importante pourtant de la Commission de publication. Près d'un tiers du Bulletin se trouve ainsi absorbé par des descriptions dont la place serait bien mieux marquée dans le corps des Annales.

Il me paraît indispensable d'appeler sur cette question la sérieuse

Digitized by Google

attention de la Société, lui laissant d'ailleurs le soin de prendre à cet égard les mesures qui lui paraîtront le plus convenables.

Avant de reprendre l'ordre du jour, permettez-moi de vous proposer de voter des remercîments à mon savant prédécesseur, ainsi qu'à tous les membres du Bureau, secrétaire, trésorier, archiviste, titulaires et adjoints, aussi bien qu'aux diverses Commissions qui ont fonctionné dans le cours de l'année dernière.

La Société accueille ces deux discours par des applaudissements unanimes, en ordonne l'impression dans son Bulletin, et décide que des remercîments sont adressés aux membres de son Bureau, de son Conseil et de ses diverses Commissions pour l'année qui vient de se terminer.

Rapport. M. L. Buquet donne lecture d'un rapport détaillé sur les comptes de la Société pour l'année dernière; et, après cette lecture, il dépose sur le Bureau, avec les pièces à l'appui, le compte général de 1879, qui se résume comme suit :

Recettes.	12,872 fr. 38 c.
Dépenses.	12,838 42
Solde en caisse au 31 décembre 1879.	33 fr. 96 c.
Reste à recouvrer sur les cotisations dues antérieurement à 1879.	550 fr. » c.
Et sur celles de 1879.	918 »
Total.	1,468 fr. » c.

La Société, après cette lecture, renvoie l'examen des comptes de son Trésorier à son Conseil, qui lui présentera un rapport à sa prochaine séance.

Lectures. M. Ant. Grouvelle présente une suite à ses mémoires contenant les descriptions de nouvelles espèces de Cucujides; travail accompagné d'une planche.

— M. Léon Fairmaire donne lecture d'une notice intitulée : Descriptions de Coléoptères nouveaux d'Espagne et de Turquie.

Digitized by Google

— M. J.-M.-F. Bigot adresse une nouvelle suite à ses Diptères exotiques nouveaux ou peu connus ; comprenant la description d'un genre nouveau et de nouvelles espèces d'*Acanthomeridæ* Wiedeman.

L'auteur analyse ainsi son travail :

Nov. gen. MEGALOMYIA [μεγαλή, μυια] (mihi).

Generis Acanthomeræ (Wiedem.) *simillimum ; differt segmento tertio antennarum abbreviato, apice chæto longo setiformi instructo.*

Sp. hactenus unica, *Acanth. seticornis* (Wiedem.).

M. ARGYROPASTA, sp. nov. (mihi). — Long. 25 mill. — ♂. *Antennis castaneis ; thorace fuscato, obscurè nigro vittato ; abdomine, obscurè rubido, argenteo pruinoso, segmentis basi latè infuscatis, apice pallidiore ; pedibus fulvis, femoribus tibiisque posticis obscurè fuscis ; alis pallidè testaceis et fusco variegatis.*

Panama. — Ex museo nostro. *Specimen unicum.*

Gen. ACANTHOMERA (Wiedem.).

A. RUBRIVENTRIS, sp. nov. (mihi). — Long. 40 mill., oviducto excepto. — ♀. *Antennis fuscatis ; thorace cinereo obscuro, vittis quatuor nigris et limbo dorsali, lato, pallido, vittâ medianâ pallidè fuscâ notato ; abdomine rubido, segmentis apice nigro limbatis, caudâ nigrâ ; pedibus fuscis, tarsis basi testaceis ; alis obscurè testaceis, fusco obscuro variegatis.*

Guatemala. — Ex museo nostro. *Specimina quatuor.*

A. FULVIDA, sp. nov. (mihi). — Long. 28 vel 21 mill., oviducto excepto. — ♀. *Fulvida ; antennis fulvis ; facie fusco trinotatâ ; thorace fusco trivittato et utrinque maculis duabus fuscis, abdomine, medio et utrinque, fusco nigro latè notato ; pedibus fulvis, intermediis et posticis obscurioribus ; alis subhyalinis, palllidè fusco nubeculosis.*

Guyannensis. — Ex museo nostro. *Specimen unicum.*

Communications. M. Aug. Chevrolat donne la description d'un Curculionide se rapportant probablement au genre *Aomus* :

AOMUS ? VENTRICOSUS. — Long. 10-11 mill. ; lat. 4-4 1/2 mill. — *Elongatus, niger, subnitidus coriaceus, lanuginosus ; rostro plano, lato brevi, angulose emarginato, obsolete bisulcato ; antennis ferrugineis, scapo pro-*

Digitized by Google

thoracis marginem anticum superante, articulis funiculi duobus primis elongatis, secundo longiore, oculis lateralibus rotundatis; prothorace latiore latitudine coriaceo, antice posticeque truncato, ultra medium lateribus rotundato angulis posticis rectangulis; scutello nullo; elytris ovalibus, apice obtuse attenuatis, punctato-striatis, interstitiis planis coriaceis; corpore infra pedibusque concoloribus coriaceis, tibiis rectis, ultimo articulo tarsorum dilatato, unguiculis 2 parvis et conjunctis munito.

Syria.

Si ce n'était l'absence de l'*écusson* dans cette espèce, la description du genre *Aomus* et celle de l'unique espèce citée lui conviendraient en grande partie.

— M. le Dr A. Puton adresse les notes suivantes sur des Hémiptères :

1° Notes relatives à l'habitat :

Nemocoris Fallenii Sahlb. — Dijon (M. Rouget).

Piezoscelis staphylinus Ramb. — Dijon (M. Rouget).

Brachyplax linearis Scott. — Montfaucon (Gard) (M. Nicolas). — Espèce nouvelle pour la France continentale. A la description de M. Scott il faut ajouter que le pronotum a de longues soies hérissées sur les côtés; caractère qui le fait distinguer au premier coup d'œil de l'*Oxycarenus pallens* H.-S.

Lamproplax picea Flor. — Lille (M. Lethierry).

Monanthia histricula Put., 1878. — Avignon (M. Nicolas). — Espèce nouvelle pour la faune française; je n'en connaissais qu'un exemplaire de Madrid dans la collection Signoret.

Teratocoris antennatus Boh. — Metz (M. Bellevoye).

Brachycoleus scriptus Fab. — Aube (M. d'Antessanty).

Brachycoleus bimaculatus Ramb. — Aube (M. d'Antessanty).

Bothynotus pilosus Boh. — Dijon (M. Rouget).

Orthocephalus bivittatus Fieb. — Espèce de Russie méridionale que j'ai trouvée, en juin dernier, à Montfaucon (Gard).

Dicyphus stachydis Reut. — En nombre à Remiremont, en juillet, sur la *Digitalis purpurea.*

Halticus bicolor Mls. R. — Sur les chênes verts et kermès, à Avignon et dans le Gard, en juin.

Digitized by Google

Philænus albipennis Fab. — Dijon (M. Rouget).

Almana hemiptera Costa. — Sisteron (M. Desoudin).

Dorydium lanceolatum Burm. — Fréjus (M. Rey), Avignon. — M. Rey a trouvé cette espèce, en hiver, sur la plage de Fréjus, au pied de ces grandes graminées maritimes qui y sont si communes ; elle était mélangée avec les graines de cette graminée qui ont une analogie frappante de forme et d'aspect avec le *Dorydium*, et elle présente ainsi un exemple de mimique non encore signalé. — A propos de cet insecte, je dois avouer que je ne puis voir qu'une seule espèce dans les *Dorydium lanceolatum* et *paradoxum* récemment décrits par M. Signoret.

Platymetopius albolimbatus Kb. — Dijon (M. Rouget).

Deltocephalus maculiceps Boh. — Morlaix (M. Hervé).

2° Notes de synonymie :

J'ai récemment signalé, notamment dans les *Salda*, des espèces hispides qui doivent être réunies comme variétés à des espèces dépourvues de poils dressés ; je puis ajouter dans le même ordre d'idée la réunion à faire des *Plœaria pilosa* Fieb. et *vagabunda* Lin., et des *Rhyparochromus hirsutus* Fieb. et *antennatus* Schill.

— M. V. Signoret fait connaître deux genres nouveaux et deux espèces nouvelles du groupe des Cydnides (Hémiptères Hétéroptères) :

1° Genre PACHYMEROIDES. — Corps allongé, large, aplati. Tête ciliée, dentelée en avant, le lobe médian offrant 4 petits lobes en forme de dents et les latéraux chacun 4, en tout 12. Antennes de 4 articles, le second très-long. Cuisses antérieures avec une forte dent au milieu, bilobée à l'extrémité et une plus petite au sommet. Sommet de la corie très-sinueux. Canal ostiolaire se rapprochant de ceux du genre *Amnestus*, auprès duquel viendra se ranger celui-ci.

P. Bolivari. — Long. 3 1/2 mill.; larg. 1 3/4 mill. — Équateur ; Musée royal de Madrid. — D'un brun jaune ponctué. Tête très-petite, n'occupant guère que le quart de la largeur du prothorax, dentelée, le lobe médian plus long que les latéraux. Antennes de 4 articles, le 2e le plus long, au moins quatre à cinq fois plus long que le 1er, les deux suivants égaux, d'un quart moins long. Rostre atteignant les pattes postérieures. Prothorax très-large, très-arrondi sur les côtés antérieurs, les bords marginés ; très-

Digitized by Google

ponctué, excepté deux espaces lisses sur le disque antérieur. Élytres très-ponctuées, offrant trois lignes de points sur le clavus, la seconde ligne submarginale très-écartée de la première. Côte marginale sinueuse, comme échancrée à la base et rugueuse. Membrane hyaline dépassant de moitié l'abdomen. Celui-ci ponctué et cilié sur l'épisternum et les segments. Pattes dentelées et spinuleuses, les tibias antérieurs peu dilatés, avec 7 épines externes et 4 au coté interne. Canal ostiolaire atteignant les trois quarts de l'épisternum, avec la fente ostiolaire au milieu.

Tout l'insecte est fortement ponctué en dessus et ressemble de forme et d'aspect à l'*Emblethis arenarius*, qui fait partie des Pachymérides.

2° Genre AMNESTOIDES. — Corps bombé, ovalaire. Tête ciliée et dentelée, ces dents, larges, formées de petits lobes et non de spinules comme dans les *Cydnus*. Antennes de 5 articles, le 2° petit et à peine visible (comme dans le genre *Amnestus*, où Stål n'en a vu qne 4, tandis qu'il y en a 5 en réalité). Rostre n'atteignant pas les pattes intermédiaires. Tibias antérieurs très-dilatés ; 5 spinules au côté externe, 4 au côté interne. Canal ostiolaire très-long atteignant le bord de l'épisternum.

A. Ritzemæ. — Long. 2 1/2 mill.; larg. 1 1/3 mill. — Java ; Musée royal de Leyde. — Ovalaire, d'un jaune ferrugineux, très-peu ponctué sur le disque prothoracique et sur la corie des élytres. Tête presque lisse, le lobe médian au même niveau que les latéraux, avec deux dents, ceux-ci avec quatre. Prothorax très-convexe, brillant, à peine ponctué au delà du sillon médian, faiblement sur les bords latéraux, concave au milieu. Écusson petit; sommet angulairement arrondi, avec une vingtaine de points assez forts sur le disque et sur les côtés. Élytres largement ponctuées ; une ligne espacée de points sur le clavus et une seule ligne près de la suture, sur la corie ; celle-ci avec quelques points rares, plus nombreux au sommet; espace marginal lisse; membrane hyaline longue. Abdomen légèrement cilié. Canal ostiolaire atteignant le bord de l'épisternum, incliné, élargi, auriculé au sommet; les épisternums mats dans toute l'étendue.

Cette espèce se rapproche de l'*Amnestus pusio*, dont elle diffère par sa forme moins allongée, plus convexe, et par le lobe médian qui ne présente que deux dents.

Membres reçus. 1° M. Argod (André-Albert), à Creste (Drôme) (*Coléo-*

Digitized by Google

ptères européens et exotiques), présenté par M. Gilnicki. — Commissaires-rapporteurs : MM. Chevrolat et Reiche ;

2° M. Godman (Dr F. du Cane), Chandos street, 10, Cavendish square, W. Londres (Angleterre) (*Entomologie générale, principalement Lépidoptères américains*), présenté par MM. Charles et René Oberthür. — Commissaires-rapporteurs : MM. J. Fallou et Maurice Girard.

Membre démissionnaire. M. Gerber (Armand), à Bâle (Suisse), admis en 1858, et qui, après avoir quitté la Société, y avait été réadmis sur sa demande en 1878.

Séance du 28 Janvier 1880.

Présidence de M. C.-E. LEPRIEUR.

28 *membres présents.*

Rapports. M. V. Signoret, rapporteur du Conseil, donne lecture du travail qui suit :

Messieurs, en conformité de nos Statuts, votre Conseil s'est réuni le 21 janvier afin d'examiner les comptes de notre Trésorier. Grâce à la comptabilité si claire qui lui a été soumise, le Conseil a pu contrôler facilement le compte général présenté par M. Buquet, et il l'a reconnu parfaitement exact.

Il se résume ainsi :

RECETTES.

1° Cotisations antérieures à 1879.	974 fr.	» c.
2° d° de l'année 1879.	7,266	»
3° Deux exonérations (MM. Montagné et Sédillot). . .	600	»
4° Sommes perçues pour affranchissement, soit d'Annales, soit du Bulletin.	433	50
A reporter.	9,273 fr.	50 c.

Digitized by Google

Report.	9,273 fr.	50 c.
5° Tirages à part payés par les auteurs.	190	10
6° Vente de numéros trimestriels d'Annales.	786	»
7° Arrérages de nos obligations.	1,226	79
8° Id. de la rente 5 0/0 du Prix Dollfus. . . .	300	»
9° Id. de la rente 3 0/0. Legs Thibesard. . .	300	»
10° Allocation du Ministère de l'Instruction publique.	500	»
11° Reliquat de l'Exposition et vente du volume des Phytophages de Lacordaire.	14	15
12° Solde en caisse au 31 décembre 1878.	281	84
Total des recettes.	12,872 fr.	38 c.

DÉPENSES.

1° Impression de 55 feuilles, Bulletins, couvertures, tirages à part, etc.	6,929 fr.	90 c.
2° Gravure, papier, tirage et coloriage de 9 planches.	1,495	»
3° Loyer, contributions et assurance.	630	50
4° Dépenses relatives à la Bibliothèque, frais d'installation, etc.	570	95
5° Allocations au Secrétaire et au Trésorier.	1,200	»
6° Id. à notre agent gardien de la salle des séances.	120	»
7° Affranchissement des Annales.	202	27
8° Id. du Bulletin bi-mensuel et frais s'y rattachant.	194	»
9° Affranchissement de lettres, circulaires et dépenses accessoires.	121	10
10° Frais divers (timbres de reçus, recouvrements, étrennes, etc.).	189	70
11° Prix Dollfus décerné à MM. Mulsant et Rey. . . .	300	»
A reporter.	11,953 fr.	42 c.

Digitized by Google

Report.	11,953 fr. 42 c.
A ces dépenses il convient d'ajouter :	
12° Achat de deux obligations pour garantie des exonérations de MM. Montagné et Sédillot ; plus frais de transfert de nos obligations au porteur en obligations nominatives.	885 »
Ensemble des dépenses.	12,838 fr. 42 c.
Balance en caisse.	33 96
Somme égale aux recettes.	12,872 fr. 38 c.

Enfin, sur les cotisations arriérées, il reste à recouvrer :

1° Sur celles antérieures à 1879.	550 fr. » c.
2° Sur celles de 1879.	918 »
Total.	1,468 fr. » c.

De l'ensemble des pièces remises à l'appui du compte de notre Trésorier, il ressort que le nombre des exonérations est, jusqu'à ce jour, de vingt-trois seulement, dont deux titulaires décédés. Il nous semble qu'on ne saurait trop encourager nos membres à imiter ceux qui se sont exonérés ; mais, comme votre Conseil a été saisi de la question et qu'un rapport à ce sujet doit suivre le mien, je ne saurais en parler plus longuement. Cependant je saisis l'occasion pour satisfaire à un désir manifesté au sein de la réunion du Conseil qui est de diminuer le prix du volume des Tables. Ayant consulté M. Grenier, intéressé dans la question, je viens dire en son nom et au mien que nous laissons la Société libre de faire ce qu'elle voudra, et que nous consentons de grand cœur à ce qu'elle vende ce volume à moitié prix, et même qu'elle puisse le remettre en prime aux exonérés futurs.

Une autre question a été traitée dans la séance de votre Conseil : il a été demandé que les émoluments de notre gardien, M. Pierre, soient portés de 160 fr. à 200 fr. par an, désir auquel votre Conseil a accédé ; il lui a semblé que cette augmentation était équitable, vu les nombreuses courses occasionnées par la Société.

Ayant à faire mon rapport, j'ai dû examiner consciencieusement les divers comptes, et l'un d'entre eux a appelé toute mon attention, je veux parler de la facture concernant nos impressions. Notre imprimeur doit,

Digitized by Google

sur le prix convenu, les premières corrections, mais ne saurait être tenu de faire à ses frais ni les secondes ni les troisièmes; chaque heure de travail se paie donc en supplément, et certains mémoires demandent en ce cas un temps relativement considérable. — L'imprimeur ne doit pas faire gratuitement les changements souvent demandés sur épreuve; il faut donc lui en tenir compte et payer la composition nouvelle. Les notes se paient encore avec un supplément, ainsi que les tableaux et les catalogues.

A cette occasion j'ai dû avoir une conférence avec notre Secrétaire et notre imprimeur, M. Papin, car certains articles de nos factures me paraissaient un peu exagérés. Ainsi, après m'avoir expliqué les divers articles concernant nos Bulletins mensuels, sur lesquels mon attention a été appelée, nous nous sommes occupés de l'article *notes* que nous payons 5 centimes de plus par ligne que la composition ordinaire. Comme ces notes sont du même caractère que le texte courant, j'ai obtenu, après discussion, que l'Imprimeur ne les compterait plus à l'avenir en surcharge, tant qu'elles seraient imprimées en caractère semblable à celui du texte. — Un autre article, indiqué : *Tableaux, Bulletins bibliographiques, Tables, Catalogues*, coûtait 1 fr. par page en plus du prix ordinaire, ce qui augmente parfois de 16 fr. la feuille qui, de 95 fr., monte à 111 fr. — J'ai obtenu de notre imprimeur le prix de 50 cent., au lieu de 1 fr., sur les tableaux ne comportant pas de trop grandes difficultés d'exécution.

Je crois qu'en s'y prenant autrement nous pourrions, dans bien des cas, éviter ces dépenses supplémentaires, bien inutiles pour la science, et j'appellerai à ce sujet l'attention de tous nos collègues. Avec un peu plus de soins dans la confection de leur manuscrit, certaines modifications dans l'ensemble de leurs travaux, en simplifiant surtout les tableaux et catalogues, en évitant autant que possible les caractères autres que ceux du texte courant, etc., nos membres pourraient très-souvent économiser les deniers de la Société. — Quant aux changements, je n'en parlerai que pour mémoire, car d'après nos règlements tout changement à la composition une fois faite, toute suppression, doivent être payés par l'auteur.

Je me suis, je vous en demande pardon, bien éloigné de mon sujet; j'y reviens pour vous parler de notre situation.

Il ressort de l'ensemble des pièces présentées à la Commission que notre capital mobilier a augmenté de deux obligations dues aux exonérations, et, de quatre-vingt-six, il est monté à quatre-vingt-huit; savoir :

Digitized by Google

soixante-dix-sept obligations nominatives et onze obligations au porteur, dont les numéros en sont inscrits au livre déposé chaque année entre les mains du Président. Les onze obligations au porteur sont destinées à faire face à des dépenses imprévues, mais leur réalisation ne peut cependant avoir lieu que sur un vote approbatif de la Société.

Je ferai observer que sur les cotisations arriérées indiquées au rapport de 1878 par le chiffre de. . . . . 1,716 fr.
il a été recouvré la somme de. 1,166
recouvrement dû à l'activité et au zèle de notre Trésorier.

Il reste à recouvrer 550 fr. sur les années antérieures à 1879 et 918 fr. sur 1879, soit 1,468 fr. indiqués ci-dessus à la suite du tableau des dépenses. Espérons qu'il en sera de même pour ce chiffre, moindre toutefois que celui de 1878.

Notre situation paraît donc être aussi satisfaisante que possible; cependant je dois faire observer que, dans les chiffres énoncés, il reste à solder un trimestre des indemnités dues aux Trésorier, Secrétaire et Agent, soit 440 fr., et en plus l'impression du texte et la confection des planches du 4e trimestre des Annales de 1879, évaluées approximativement à 2,200 fr., ce qui diminue d'autant le bénéfice du capital mobilier; toutefois je dois ajouter que, selon l'usage, les dépenses du 4e trimestre sont toujours supportées par l'exercice de l'année suivante. Quoi qu'il en soit, le chiffre des dépenses se fera sentir dans le courant de l'année actuelle, d'autant plus qu'il nous reste peu à recouvrer sur les cotisations antérieures à 1879, comme nous l'avons dit.

Enfin nous avons publié, en 1878, 49 feuilles et 11 planches, représentant une dépense de 7,046 fr., et cette année 1879, 55 feuilles et 9 planches, représentant 7,424 fr. 90 cent.; ceci compense ce qu'il y avait de plus en caisse au 31 décembre 1878.

En conséquence, Messieurs, le Conseil vous propose :

1° D'approuver les comptes du Trésorier et de lui en donner décharge;

2° De l'autoriser à porter de 160 fr. à 200 fr. les émoluments de notre gardien actuel;

3° Et enfin de voter des remerciments à tous les membres du Bureau,

Digitized by Google

et en particulier à notre Trésorier, pour le zèle et le dévoûment dont ils n'ont cessé de faire preuve.

Après cette lecture, les trois paragraphes ainsi que l'ensemble du rapport sont successivement adoptés à l'unanimité des voix.

— M. C.-E. Leprieur, second rapporteur du Conseil, lit le travail suivant :

Le Conseil de la Société s'est réuni le 21 janvier dernier, dans le local de la Bibliothèque, pour examiner une proposition signée par M. Albert Léveillé et plusieurs de nos collègues, relative à certains avantages à accorder à l'avenir à ceux des membres de la Société qui voudraient s'exonérer.

Après avoir examiné avec soin et discuté cette question, le Conseil a été d'avis d'adopter cette proposition, sous les conditions suivantes :

1° Tout membre qui voudra s'exonérer, pourra obtenir à titre gratuit un nombre de *dix* volumes d'Annales pris parmi ceux qui sont disponibles et dépassent en ce moment le nombre minimum attribué au fonds de réserve. — Ce droit ne pourra s'exercer que sur les séries antérieures à la cinquième, qui a commencé en 1871.

2° Le fonds de réserve de nos Annales destiné à être mis en vente sera fixé par le Conseil au mieux des intérêts de la Société. (*Décision du 25 février* 1880.)

3° Toutefois, les membres qui viendraient à s'exonérer ne pourront recevoir à titre gratuit que les volumes antérieurs à leur entrée dans la Société.

4° Il est entendu que la proposition n'aura pas d'effet rétroactif à l'égard des membres actuellement exonérés.

5° Le Conseil, sur la proposition de M. Buquet, présentée dans le courant de l'année dernière, soumet également à la décision de la Société la réduction au prix uniforme de 12 francs par année des volumes disponibles des Annales appartenant aux quatre premières séries, — ceux de la cinquième série, actuellement en cours de publication, continuant d'ailleurs à n'être cédés qu'au prix de 24 francs l'un.

Les conclusions de ce rapport, développées dans les cinq paragraphes ci-dessus indiqués, sont adoptées à la majorité des voix. La Société décide, en outre, avec l'autorisation de MM. Grenier et Signoret, que les *Tables*

Digitized by Google

des Annales (1832-1860) pourront être données pour un volume d'Annales aux membres qui s'exonéreront, ainsi que le volume supplémentaire de 1870 (*Eucnémides* de M. de Bonvouloir); et que leur prix de vente est aussi réduit de 24 francs à 12 francs.

Lectures. M. Henri Miot adresse une notice nécrologique sur le colonel Goureau, membre honoraire.

— M. G.-A. Poujade fait connaître un mémoire, accompagné d'une planche coloriée, et ayant pour titre : Observations sur les métamorphoses de l'*Attacus Atlas.*

Communications. La Société charge : 1° M. Charles Oberthür de lui donner une notice nécrologique sur le Dr Boisduval ; et 2° MM. L. Reiche et A.-L. Clément de faire aussi une notice nécrologique sur M. Berce.

— M. Maurice Girard communique la note suivante :

J'ai reçu de M. le baron de Muratel six exemplaires mâles du *Pristonychus oblongus* Dejean, syn. *Pyrenæus* L. Dufour et plusieurs autres synonymes, selon de la Brûlerie. On sait que cette espèce est très-commune dans certaines grottes des Alpes et des Pyrénées, vivant à la fois et au fond des grottes et au dehors, mœurs en rapport avec des yeux bien développés. Les sujets qui m'ont été remis ont été trouvés dans une grotte calcaire, qui abonde en Chauves-Souris. Elle est située dans le Tarn, près de Sorrèze, et nommée par les gens du pays *trou du calet.* Le Carabique se rencontre dans la partie la plus profonde et tout à fait obscure de cette grotte, à plus de cinq cents mètres de l'entrée, là où sont de grands amas de guano de Chauves-Souris. Le *Pristonychus* y vit probablement aux dépens de larves diverses se nourrissant de ce guano.

Les individus que je possède ont été trouvés en septembre dans le guano ; c'est donc là une station normale et non un refuge accidentel contre le froid de l'hiver.

— M. H. Lucas lit la note suivante :

Les deux Lamellicornes mâle et femelle que je place sous les yeux de la Société appartiennent a un genre nouvellement établi par M. Thomson. En étudiant cette coupe générique, encore peu répandue dans les collec-

Digitized by Google

tions, et qui a reçu le nom de *Neptunides*, on remarque, comme l'a fait observer judicieusement M. Thomson, qu'elle vient se placer dans le voisinage du genre *Cælorhina* de Burmeister. L'espèce que je communique est le *Neptunides polychrous* Thoms., Ann. Soc. ent. Fr., Bull., p. 141 (1879), qui provient de N'Gourou, chaîne de montagnes située à l'ouest de Zanzibar (continent), où les deux sexes ont été rencontrés par MM. de Montdésir et Sergère. En examinant comparativement ces Lamellicornes, qui ont été donnés au Muséum de Paris par M. A. Grandidier, on s'aperçoit que la femelle est sensiblement plus développée que le mâle; en effet, elle égale en longueur 30 millimètres et 14 en largeur, tandis que l'autre sexe ne mesure en longueur que 25 millimètres et 12 millimètres en largeur.

— M. C.-E. Leprieur montre plusieurs individus qui lui semblent appartenir à la *Pimelia exanthematica* Klug, mais qui pourraient bien être la *Pimelia urticata* ou la *P. tuberosa* du même auteur. En effet, les figures de ces trois espèces n'expriment que des différences du plus au moins, et les descriptions sont également dans le même cas. C'est une question à élucider, et notre collègue demandera à M. Letourneux de lui envoyer le plus possible de Pimélies d'Alexandrie, dans l'espoir de retrouver et de mieux caractériser toutes les espèces de Klug.

— M. Aug. Chevrolat communique les descriptions de trois *Eupholus* nouveaux, Coléoptères de la famille des Curculionides, tribu des Aterpides :

1° Eupholus Raffrayi. — Long., rost. excluso, 19-21 mill.; lat. 8 3/4-10 mill. — E. magnifico Kirsch *proximus, cæruleo-squamosus, elytris quadratim foveato-striatis, nigris, fasciis 3 viridibus, tertia ante apicali arcuata, tarsisque læte cæruleis : prima versus suturam abbreviata ante suturam secunda ultra medium sitis, rostro elongato plano, parallelo viridi, profunde canaliculato, linea longitudinali nigra; capite convexo nigro, fovea elongata impressa.*

Cette belle espèce a été recueillie assez abondamment par M. Raffray à la Nouvelle-Guinée.

2° E. Guerini. — Long., rost. excluso, 22 mill.; lat. 9 mill. — E. quinque-fasciati nob. (Latreillei Kirsch) *vicinus, læte viridi-squamosus, parallelus, clava, oculis fasciisque 4 in elytris nigris; prima basale, sequen-*

Digitized by Google

tibus 3 *angustis, æqualiter distantibus; femoribus in dimidia parte externa læte cæruleis; rostro longo, plano, usque ad frontem anguste canaliculato; abdomine fasciis* 5 *nigris.*

Amberbaki.

Je dédie cette espèce à l'auteur d'une Monographie de ce genre, comme un témoignage de notre vieille amitié.

3° E. Desmaresti. — Long., rost. excluso, 20 mill.; lat. 8 1/4 mill. — E. Schönherri *simillimus, sed angustior et parallelus, læte cæruleo squamosus; elytris minute punctato-striatis, fasciis* 2 *antice posticeque nigro limbatis: prima infra basin, secunda ante medium et summo apicali margine adnexo viridibus; rostro longo, viridi, canaliculo profundo nigro inter oculos limitato; corpore pedibusque viridibus, lateribus prothoracis genubusque externe cyaneis, segmentis abdominalibus transversim anguste nigris.* ♂.

Amboine.

Je dédie cette intéressante espèce à feu le professeur A.-G. Desmarest, membre honoraire et fondateur de notre Société, père de notre zélé secrétaire, auteur du mémoire qui a fait connaître que le type du genre *Cocleoctonus* n'était autre que la femelle du *Drilus flavescens.*

Le véritable *E. Schönherri*, type de ma collection et si peu connu, a les élytres élargies vers le milieu, la première bande des élytres après la base est seule d'une couleur bleue passant légèrement au vert.

— M. V. Signoret fait connaître un genre nouveau d'Hémiptères Hétéroptères de la division des Cydnides :

MACRYMENUS, g. nouv. — Tête échancrée, lobe médian plus court que les latéraux, angles des lobes latéraux dilatés, formant presque une dent dans le mâle, arrondis depuis la ligne médiane jusqu'à l'œil, sans sinuosité dans la femelle. Rostre court, dépassant à peine les jambes antérieures. Second article des antennes un peu plus court que le troisième. Écusson court, obtusément angulé au sommet. Corie très-courte, occupant le tiers environ de l'élytre; membrane longue, largement arrondie au sommet. Pattes avec les cuisses plus ou moins épineuses, les postérieures avec les épines assez fortes. Tibias antérieurs comme dans les *Cydnus;* tibias postérieurs largement biarqués dans le mâle,

Digitized by Google

droits dans la femelle. Canal ostiolaire allongé, tuberculeux au sommet, avec fente ostiolaire médiane.

M. MEMBRANACEUS Sig., esp. nouv. — Long. 6 mill. — Brun noirâtre, très-ponctué partout; le rostre, les antennes, les tibias, bruns, les tarses plus clairs; faiblement cilié sur la tête, sur les côtés latéraux du prothorax et des élytres. Tête échancrée, comme bilobée pour le mâle, arrondie pour la femelle. Antennes grêles, le second article le plus court, le quatrième le plus long. Rostre court, épais, le troisième article plus long que le deuxième. Prothorax presque carré, les angles arrondis, faiblement impressionné au milieu, également ponctué sur toute la surface. Écusson court, angulaire au sommet. Élytres avec la corie courte, plus fortement mais moins densément ponctuée que le reste. Membrane très-longue, quoique ne dépassant pas l'abdomen, avec quatre ou cinq nervures brunâtres. Abdomen débordant les élytres, noir, fortement ponctué et présentant sur les segments, sur les côtés et sur le disque, des cils plus ou moins longs. Pattes avec les quatre cuisses antérieures spinuleuses, les postérieures présentant des épines en forme de dent au côté interne. Tibias antérieurs élargis au sommet, avec huit ou neuf épines au côté externe, des poils et quatre épines au côté interne; les intermédiaires droits, verticilés d'épines; les postérieurs, d'abord courbes à la base dans le côté interne, se contournent et offrent une seconde courbe externe; quelques épines et des poils au côté interne, et quelques épines au côté externe; à la base, même dans la partie courbe, des épines ou dents très-courtes. Épisternum très-ponctué, présentant à peine trace des portions mates ordinaires. Canal ostiolaire long, atteignant les deux tiers de la surface du métasternum, très-sinueux et finissant par un lobe tuberculeux épais. Ostiole au milieu, consistant en une fente.

Provient de l'Australie.

— M. L. Fairmaire lit la note suivante :

J'ai eu l'honneur, dans l'une de nos dernières séances, de dire quelques mots d'une brochure publiée par M. le Dr Hagen, professeur d'entomologie à Cambridge, sur la maladie qui fait périr les Mouches domestiques, sur l'identification de ce cryptogame avec la matière de la levure, et enfin sur l'emploi de cette dernière substance en dilution pour faire périr un certain nombre d'insectes nuisibles. A cette occasion je dois signaler un travail fort intéressant de M. Alfred Giard, inséré dans le Bul-

Digitized by Google

letin scientifique du département du Nord (novembre 1879), et dont je dois la connaissance à notre collègue et ami M. J. Bigot. M. Giard, après avoir rapidement résumé les travaux de Cohn, Brefeld et Nowakowski sur les Entomophthorées, et après avoir indiqué deux espèces nouvellement décrites, *E. curvispora*, parasite de *Simulia latipes* Meig., et *E. ovispora*, parasite de *Lonchæa vaginalis* Fall., décrit une *E. Calliphoræ*, parasite des *Calliphora vomitoria*, qui volent en abondance autour des terriers de lapins, dans les dunes voisines d'Ambleteuse. Au mois d'octobre dernier, les tiges d'*Ammophila arenaria*, et surtout les aiguilles des pins maritimes, étaient couvertes de cadavres de ces Mouches atteintes par le champignon parasite. L'adhérence des cadavres, au lieu de se faire par la trompe comme pour la Mouche domestique, avait lieu par toute la partie postérieure de l'abdomen. La matière qui remplit les corps, au lieu d'être blanche, est brune ou couleur de rouille.

M. Giard a retrouvé autour de Lille l'*E. rimosa* Sorokin, découverte d'abord à Kasan, et qui fait périr des milliers de Cousins (*Chironomus riparius ?*); ils sont fixés aux murs par la partie inférieure du corps, au moyen de nombreux filaments qui se développent autour des insectes malades.

Enfin, et c'est surtout le point que je voulais signaler, à raison de sa coïncidence curieuse avec les conclusions de M. Hagen, M. Giard rappelle que Brefeld a prouvé qu'il suffit d'arroser la chenille de la Piéride du chou avec de l'eau dans laquelle on a dilué des spores de l'*Entomophthora sphærosperma* pour en infester ces chenilles. En recueillant pendant l'hiver quelques chenilles momifiées et remplies de spores durables, il dit qu'on pourrait facilement arrêter, l'année suivante, les ravages de ce Lépidoptère. Il ajoute qu'il y a une quinzaine d'années les champs de betteraves du Nord furent envahis par l'*Agrotis segetum*, qui ravagea des espaces énormes. Un savant officiel conseilla de tasser la terre assez fortement pour empêcher les papillons de sortir, et de mettre des poules dans les champs pour manger les chenilles. Il va sans dire que l'*Agrotis* continua ses ravages et ne fut détruite que par les Ichneumons, et surtout par un Cryptogame, *Tarichium megaspernum*. On trouvait au pied même des betteraves de malheureuses chenilles à demi-ratatinées ou complétement sèches et remplies d'une poussière brunâtre. En conservant ces chenilles momifiées jusqu'à l'été suivant, on aurait pu arroser les betteraves avec de l'eau tenant les spores en suspension. Les Ichneumons, dit-il, nous rendent d'énormes services ; cela est incontestable, mais nous pour-

Digitized by Google

rions tirer un bien meilleur parti des *Entomophthora*, sur lesquels nous avons une action directe et que nous pouvons porter à volonté là où le besoin s'en fait sentir.

— M. Charles Brongniart, à la suite de la lecture de la note de M. L. Fairmaire, présente à la Société une notice qu'il a publiée, en collaboration avec M. le Dr Maxime Cornu, dans les Comptes rendus de l'Association française pour l'avancement des Sciences (1878). Cette note a pour titre : « Épidémie causée sur des Diptères du genre *Syrphus* par un champignon *Entomophthora*. » — Ces Syrphes furent rencontrés en grand nombre dans la forêt de Gisors (Eure), le 7 septembre 1877, sur les épis de Graminées (*Molinia cærulea*) poussant en quantité considérable dans les clairières du bois.

Ces *Syrphus mellinus* étaient accrochés par les pattes aux épillets nombreux et serrés du *Molinia* ; quelques-uns vivaient encore ; le plus grand nombre offrait un aspect remarquable : ils étaient immobiles, les ailes étendues ; et tandis que le thorax présentait une apparence ordinaire, l'abdomen était fortement gonflé et distendu ; les anneaux, écartés les uns des autres, montraient des zones alternativement coloriées et pâles ; sur ces dernières, on apercevait, à la loupe, une exsudation graisseuse.

Les épis des *Molinia* étaient littéralement couverts de ces insectes ; plusieurs épis en présentaient plus de cent cinquante. Sur une longueur d'un kilomètre se montrèrent des touffes de *Molinia*, les unes intactes, les autres surchargées de cadavres. On conçoit alors sur quel nombre énorme d'insectes ce champignon a pu porter la destruction.

M. Poujade, en août 1878, avait signalé à la Société des *Syrphus gracilis* trouvés morts dans les bois de Meudon, tués également par des *Entomophthora*.

Depuis quelques années, on signale un certain nombre de ces épidémies sur divers groupes d'insectes, épidémies causées par des *Entomophthora*, et l'importance de ces champignons grandit d'autant dans l'économie de la nature.

On pourra peut-être, grâce à ce champignon, détruire le *Phylloxera*, comme le pense le Dr Hagen, avec de la levûre de bière (qui, dit-il, n'est qu'une forme d'*Entomophthora*) ; mais il est à craindre que ce moyen ne favorise le développement de l'*Oïdium*, comme l'a déjà fait

Digitized by Google

remarquer M. L. Fairmaire; on trouvera sans doute un autre procédé, qui permettra de tuer l'insecte sans nuire à la plante.

Dans cette notice, publiée en 1878, notre collègue avait signalé la destruction d'*Aphidiens* par les *Entomophthora*, sans spécialiser le genre, mais déjà il avait bien songé à appliquer ce champignon pour détruire le *Phylloxera*.

— M. E. Simon signale à la Société quelques captures d'Arachnides intéressants faites aux environs de Paris en 1878 et 1879 :

Lycosa rubrofasciata Ohlert, connue seulement d'Allemagne, trouvée en nombre, en mars, à Montigny-sur-Loing, dans des détritus de marais.

Les espèces suivantes n'étaient connues que des régions méditerranéennes :

Neera membrosa E. S. et *Lycosa tomentosa* E. S., dans les sablières de Bouray (Seine-et-Oise).

Epeira inconspicua E. S., à Belle-Croix (forêt de Fontainebleau) sur un buisson, en juin.

Singa rufula E. S., à La Varenne (Seine), Compiègne et Fontainebleau.

Zilla Kochi Auss., de la forêt de Fontainebleau, sur l'écorce des vieux chênes au Bas-Bréaux, en mai.

Cicurina impudica E. S., forêt de Fontainebleau, sous les pierres, dans les endroits un peu humides.

Xysticus Ninnii Th., un mâle trouvé à Arbonne (Seine-et-Marne), au mois de juin. Cette espèce est très-commune dans le Morbihan (A. Léveillé, L. Bedel); je l'ai prise aussi dans la Somme, à Cayeux.

Heriæus Savignyi E. S., dans le marais du Lys (Oise), à Mennecy (Seine-et-Oise).

Heriæus hirsutus Wlk., à Brosville (Eure), sur des collines crayeuses et sèches, en juillet.

Nota. L'indication du marais du Lys, que j'ai donnée pour cette dernière espèce dans mes *Arachnides de France*, t. II, p. 206, doit se rapporter à l'*H. Savignyi*.

Digitized by Google

Membres reçus. 1° M. Castillon (Gérard de), au château de Parron, par Mézin (Lot-et-Garonne) (*Lépidoptères et Coléoptères*), présenté par M. Gilnicki. — Commissaires-rapporteurs : MM. Chevrolat et Reiche ;

2° M. Odier (Georges), étudiant, rue Saint-Lazare, 93 (*Coléoptères d'Europe*), présenté par M. le Dr Sénac. — Commissaires-rapporteurs : MM. de Gaulle et J. Fallou.

Séance du 11 Février 1880.

Présidence de M. C.-E. LEPRIEUR.

26 *membres présents.*

Rapport. M. A.-L. Clément, rapporteur de la Commission du Prix Dollfus pour le concours de 1879 (commissaires : MM. Clément, de Gaulle, Goossens, J. Grouvelle, Lefèvre, Mabille, Mauppin, Poujade et Sénac), lit le rapport qui suit :

Messieurs, la Commission du Prix Dollfus s'est réunie le 4 février, sous la présidence de M. le docteur Sénac, pour remplir la mission que vous avez bien voulu lui confier. Six membres étaient présents.

La Commission doit tout d'abord vous exprimer la peine qu'elle a éprouvée en constatant qu'une fondation qui a toujours eu les sympathies de la Société, n'ait pas stimulé davantage le zèle des auteurs : un seul ouvrage lui a été présenté, la Monographie des Anthicides de l'Ancien Monde (publiée dans le 17e volume de l'*Abeille*), par M. l'abbé de Marseul.

Depuis la Monographie de M. de la Ferté, en 1847, aucune étude d'ensemble de ces insectes n'avait paru. M. de Marseul, profitant des nombreuses découvertes faites depuis cette époque, a pu décrire *de visu* plus de 230 espèces réparties en 8 genres. Des planches en couleur accompagnent l'ouvrage qui nous a semblé pouvoir rendre de réels services aux entomologistes désireux de s'occuper des Anthicides, dont l'étude est si difficile à cause de l'affinité et de la grande variabilité des espèces.

Toutefois la Commission croit devoir vous communiquer ses regrets de

Digitized by Google

n'avoir eu sous les yeux qu'un travail spécial, paraissant sortir des conditions imposées par le règlement du Prix Dollfus, qui, nous croyons devoir le rappeler, devrait être décerné à des ouvrages à l'usage des débutants.

D'autres publications en voie d'exécution ont également attiré l'attention de la Commission, mais elles étaient trop peu avancées et elles ne nous avaient pas été présentées d'une manière officielle. Nous espérons qu'elles suivront leur cours régulier et que nos sœurs cadettes, les Commissions à venir, auront plus tard à les examiner.

Nous concluons en vous proposant de décerner le Prix Dollfus, pour l'année 1879, à la Monographie des Anthicides de M. de Marseul, et de reconnaître ainsi le zèle dont notre estimé collègue a toujours été animé, et ses efforts persévérants pour l'avancement de l'Entomologie.

Après cette lecture, la Société, conformément au règlement spécial du Prix Dollfus, décide l'impression de ce rapport dans le Bulletin. — Ce rapport ne sera discuté, s'il y a lieu, que dans la prochaine séance, et un vote aura lieu alors sur ses conclusions.

Décision. La Société décide que son Conseil rédigera un projet de nouveau Règlement; celui qui existe n'étant pas d'accord avec les Statuts.

Lectures. M. Ch. Brisout de Barneville adresse un mémoire contenant les descriptions de cinq nouvelles espèces de Coléoptères d'Europe, dont nous reproduisons les diagnoses :

1° Apion Lemoroi. — *Brevi rostre, nigro-plumbeum, longius griseo-pilosum, thorace cylindrico, subtiliter punctato, elytris oblongo-ovalibus, punctato-sulcatis, interstitiis convexis.* — Long. 2 à 2 6/10e mill.

Saint-Germain, La Varenne, très-rare; La Bernerie (Loire-Inférieure), Villers-sur-Mer (Calvados), plus commun.

2° Apion Bonvouloiri. — *Nigrum, glabrum, rostro breviore, crassiusculo, capite thoraceque subcylindrico grosse punctatis, elytris obovatis, basi truncatis, convexis, cœruleo-virescentibus, sulcato-punctatis, humeris nullis.* — Long. 2 à 2,5 mill.

Du Rothorn, près Brientz (Suisse).

3° Polydrosus curtulus. — *Oblongo-ovatus, niger, brevissime fusco-pubescens, squamulis viridibus opacis tectus, antennis elongatis pedibusque*

Digitized by Google

pallide testaceis; rostro brevissimo plano, thorace transverso, elytris subovatis subtiliter striato-punctatis, femoribus muticis. — Long. 4 1/3 à 5 1/2 mill.

Carthagène (Espagne).

4° CATHORMIOCERUS ATTOPHILUS. — *Oblongo-ovatus, opaco squamosus, thorace subelongato, lateribus rotundato, scrobe lineari ad oculos descendente, scapo basi gracili, scapo fortiter subangulato curvato, funiculo crasso, elytris breviter cinereo-hispidis.* — Long. 3 1/2 à 4 1/2 mill.

Belle-Ile-en-Mer.

5° CASSIDA ARTEMISIÆ. — *Breviter ovata, fortius convexa, supra viridis, nitida, subtus pedibusque testaceis, thorace disco posteriori convexo, parce punctato, angulis posticis obtusiusculis, elytris sat crebre profunde subregulariter punctato-striatis, humeris modice productis, basi sanguineo-maculatis, singulo tricostato.* — Long. 5 à 6 mill.

Aranjuez (Espagne).

— M. le docteur Sénac donne lecture d'une note sur deux espèces nouvelles appartenant au genre *Pimelia*, et il en fait connaître les diagnoses :

1° P. ANOMALA. — *Ovalis, deplanata, pube grisea vestita; thorax medio subdepressus, omnino granulatus. Elytra costis quatuor, pariter elevatis, prædita; marginali lateralique postice denticulatis, dorsalibus crenulatis. Interstitia granulis parvis et æqualibus sat dense notata. Pedes elongati, rufo-pubescentes. Tibiis anticis dente valido extus terminalis; tibiis intermediis dorso deplanatis aut leviter canaliculatis; tibiis posticis dorso rotundatis. Quatuor tarsis posterioribus longius rufo-ciliatis.* — Longitudo : XX aut XXII mill.

Patria : Algiria (Bou-Saada, Biskra), (Oran ?).

Pimeliæ Valdani affinis. (In mus. Mniszech, Sédillot, E. Olivier, Reiche.)

2° P. LETOURNEUXI. — *Nigra, convexa, subnitida. Caput fronte laxe punctatum, antennis nigro-pilosis, articulis octavo nonoque latioribus, decimo transversali. Thorax gibbosus, lateribus dense et grosse tuberculatus; medio, parvis rarisque tuberculis et sulcis transversalibus anteriori et posteriori, notatus. Elytra rotundata, dorso subdepressa, maximis*

Digitized by Google

depressisque pustulis undique tecta, tuberculis minoribus nonnullis pubeque griseo-lutea interjectis. Elytrorum costis quatuor : marginalis denticulis retrospinosis, aliæ pustulis plus minusve longitudinaliter protractis formatæ : in duobus externis interstitiis, pustulæ maximæ, rotundatæ, in serie longitudinali unica, postice, dispositæ. Epipleura tuberculis acuminatis laxe notata, pube griseo-lutea vestita. Pedes crassi, articulis posticorum et intermediorum tarsorum compressis, breve hispidis ; pilis rigidis retrorsum inclinatis. — Longit. XXIV mill.

Patria : Marmarica. A Dom. Letourneux sat frequenter lecta.

Pimeliis exanthematicæ Kl. et *tuberosæ* Kl. affinis, sed valde distincta.

— M. C.-E. Leprieur donne lecture de deux mémoires :

1° L'un intitulé : Essai sur la révision des *Hydroporus* appartenant au groupe de l'*opatrinus* Germar, avec une planche ;

2° L'autre relatif à la synonymie de deux espèces d'*Hydroporus*, et dont il présente l'analyse suivante :

D'après des observations basées sur un nombre assez grand d'exemplaires, observations qui, par leur importance, ne pourront trouver place que dans le corps des Annales, mais dont je donne ici les conclusions, en appelant et espérant même les objections, il conviendrait d'adopter la synonymie suivante :

1° *Hydroporus thermalis* Germ., Ins. Europ., XX, 3,
= *angularis* Klug, Symb. phys., t. XXXIV, fig. 1,
= *signatellus*, id., id., fig. 3.

2° *Hydroporus Klugii* Leprieur
= *angularis* var. Klug, Symb. phys., t. XXXIV, fig. 2.

Communications. M. le Secrétaire annonce la nouvelle perte que vient de faire la Société en la personne de M. Fernand Réverdi. Notre jeune collègue, qui avait été reçu membre en 1877, est mort récemment à Laval ; il était atteint du croup, maladie prise dans son service dans les hôpitaux de Paris. — M. de Gaulle est chargé par la Société de donner une notice nécrologique sur M. Réverdi.

— M. Chaffanjon, notre collègue de Lyon, annonce qu'il va entreprendre

Digitized by Google

une expédition scientifique sur les côtes de la Guinée méridionale, entre l'embouchure du Niger et celle du Congo, et qu'il compte s'avancer ensuite dans la partie australe de l'Afrique.

— M. H. Lucas communique une note relative à un Coléoptère de la famille des Xylophages :

Le *Platypus cylindrus* Fabr. n'avait encore été signalé que comme nuisible aux chênes en souche et sur pied, pourvus de leur écorce : les galeries plus ou moins sinueuses de ce Xylophage s'enfoncent de plusieurs centimètres dans le bois, s'étendant dans toutes les directions en formant des cavités destinées à loger les nymphes; par leur disposition, ces travaux produisent souvent d'élégantes arborisations. A l'état vivant, les larves de cette espèce, qui sont d'un blanc testacé avec la tête d'un ferrugineux foncé, se roulent en boule comme les Armadilles, Crustacés de l'ordre des Isopodes, et les *Glomeris*, Myriapodes de l'ordre des Diplopodes. Cet insecte détériore aussi le bois de construction.

Les *Platypus cylindrus* Ratzeburg, die Forst. Insecten, pl. 10, fig. 13, accompagnés de leurs larves, pl. 14, fig. 28-32, que je montre, ont été rencontrés dans une châtaigneraie à Espalette (Basses-Pyrénées), et dans laquelle ils ont causé des dégâts considérables.

— M. Aug. Chevrolat présente les descriptions de trois Curculionides nouveaux de la Guadeloupe :

1° Hammacerus Delauneyi. — Long. 5-8 mill.; lat. 2-3 mill. — *Elongatus, niger nitidus; rostro longissimo, filiformi, arcuato, basi striolato, antennis ultra medium rostri insertis, articulo primo funiculi longiori, clava oblonga ovata, oculis reticulatis supra approximatis, capite convexo; prothorace elongato, globoso, basi fortiter compresso et reflexo; scutello impresso; elytris pyriformibus, minutissime punctato-striatis; pedibus piceis, femoribus crassis, tibiis modice curvatis, tarsis piceis.*

Guadeloupe. A D. Delauney captus.

Cet insecte n'est pas très-rare; lorsqu'il est pris, il produit, à l'aide de ses mandibules, une morsure des plus douloureuses (1).

---

(1) Voir Ann. Soc. ent. Fr., 1879, p. 9 à 18, mém. sur les *Erodiscides*.

Digitized by Google

2° MACROMERUS CULTRICOLLIS. — Long., rostro excluso, 7 mill.; lat. 4 mill. — *Oblongus, indumento fusco-lurido dense vestitus, pedibus mediocriter elongatis, femoribus valde calcaratis; rostro arcuato, supra carinato, capite convexo, oculis rotundatis luridis; prothorace transversim postice convexo, antice late compresso et attenuato basi biarcuato, angusto sulcato et reflexo, supra scutellum emarginato longitudine cultrato; scutello rotundato nigro; elytris vix prothorace latioribus, apice conjunctim attenuatis lata fascia flavescenti in medio ornatis, alterne carinatis, inter carinas, striis duabus punctatis; corpore infra lurido, pectore coriaceo, squamis abdominalibus rotundatis minutis; pedibus tomentosis, obsolete nigro irroratis.*

2 exemp. A D. Delauney captus et datus (Camp Jacob, août) (1).

3° PEREDINETUS INSIGNIS. — Long., rostro excluso, 6 mill.; lat. 3 mil. — *Elongatus, nigro-purpureo tomentosus, rostro, capite, prothorace (linea lata postica, antice triangulata ad marginem lateralem transversim anguste ducta nigro-rubido-tomentosis), in elytris maculis sex (2 transversis et 4 rotundatis); corpore infra lateribus cum maculis 4, flavis; femoribus acute dentatis.*

Cette espèce, dont M. Delauney n'a trouvé qu'un seul individu, m'a été gracieusement offerte.

— M. L. Fairmaire dépose sur le bureau les diagnoses de deux nouvelles espèces de Coléoptères :

1° POLYDROSUS DICHROUS. — Long. 4 à 5 mill. — *Oblongus, valde convexus, antice attenuatus, nigro-fuscus, squamulis rufescenti-submetallicis dense vestitus, elytris dense viridi-squamosis, antennis rufo-testaceis, clava infuscata; rostro inter oculos puncto signato, oculis prominentibus, antennis gracilibus, funiculi articulis 2 primis subæqualibus; prothorace antice vix angustato, dense tenuiter punctato-rugosulo, elytris striato-punctatis, intervallis fere planatis, punctulis denudatis sat irregulariter sparsutis.* — Espagne.

2° CYRTONUS MARTORELLII. — Long. 5 à 6 mill. — *Ovatus, convexus,*

---

(1) Voir Ann. de la Soc. entom. de Belgique, p. 102 à 111, mém. sur les *Macromerus*.

Digitized by Google

antice leviter attenuatus, cuprescenti-æneus, nitidus, elytris paulo magis cuprescentibus, tarsis, antennis palpisque piceo-testaceis ; prothorace lateribus fere parallelis antice arcuatis, angulis posticis sat acute productis, dorso tenuiter sat dense punctato, elytris tenuissime sat dense punctatis, lineis paulo irregulariter punctatis impressis. C. æneovirenti *affinis, sed prothorace latiore, evidentius punctato, elytris postice ampliatis, haud simpliciter lineato-punctatis distinctus.* — Estramadure.

— Le même membre lit la note qui suit :

Dans la dernière séance, notre savant collègue M. Girard a donné à la Société une note présentée par lui à la Société d'Horticulture, et relative à des dégâts causés à des poiriers, dans le département de Maine-et-Loire, par des insectes qu'il n'a pu déterminer, les cherchant parmi les Hyménoptères, les Diptères et les Hémiptères. Ce fait est connu depuis longtemps, et notre collègue M. Géhin a publié, en 1856, une notice intéressante sur ce sujet, en déclarant que les prétendues galles des feuilles de poirier ne sont autre chose que des végétations cryptogamiques se rapportant au genre *Acidium.* Mais il faut reconnaître que ces productions cryptogamiques ne se développent pas spontanément, et, en effet, elles reposent sur de petits renflements ressemblant à des galles, percés de trous, et qui sont produits par un Acarien fort petit, le *Typhodromus pyri* Scheuter, qui pique les feuilles lorsqu'elles sont encore tendres ; il détermine ainsi des boursouflures rouges qui deviennent plus tard d'un rouge foncé et même presque noir. Plusieurs Acariens sont les auteurs de fausses galles qui sont souvent fort embarrassantes à déterminer parce qu'il n'en éclot jamais d'Hyménoptères, ni de Diptères. Les *Phytoptus* notamment occasionnent sur un grand nombre de végétaux des déformations très-variées qu'on attribue, bien à tort, à des insectes fort différents.

— M. Maurice Girard écrit que M. Francisco Vinent, de Séville, lui a adressé des exemplaires d'Acridiens qui, au mois de juillet 1879, ont dévasté l'Andalousie, dévorant les feuilles des oliviers, malgré leur dureté, et détruisant les plantations de ces arbres. L'espèce est le *Stauronotus cruciatus* Fabr., qui a aussi des migrations funestes en Syrie.

— M. le docteur Puton, à Remiremont (Vosges), annonce qu'il termine

Digitized by Google

le manuscrit de la 3e livraison du *Synopsis des Hémiptères de France* (Réduvides, Saldides et Hydrocorises).

Il prie les Hémiptéristes de lui envoyer le plus tôt possible les listes des espèces de ces familles, qu'ils ont trouvées en France, avec les localités exactes. Ces listes lui sont utiles pour établir la circonscription géographique de chaque espèce. Il prie aussi qu'on lui communique les espèces douteuses ou non déterminées, surtout dans les genres *Salda* et *Corisa*.

— M. E. Simon montre quelques Scorpions qui lui ont été donnés par notre confrère M. Reiche, de la part de M. F. de Saulcy, qui les a reçus de Mossoul (ancienne Ninive), sur le Tigre, en Mésopotamie :

1° *Heterometrus maurus* L. (= *H. palmatus* Auct.), également répandu en Syrie, en Égypte et en Barbarie.

2° *Buthus crassicauda* Olv. (= *B. bicolor* Auct.), habitant aussi la Syrie.

3° *Buthus*, espèce nouvelle dont la description sera donnée prochainement dans les Annales, sous le nom de *Buthus Saulcyi*.

Aucun Scorpion n'a encore été signalé du pays de Mossoul; pour les régions voisines nous possédons les indications suivantes :

Olivier, dans son *Voyage dans l'Empire Ottoman* (t. III, p. 97), a décrit le *Buthus crassicauda* comme se trouvant en Perse, à Bagdad en Mésopotamie et en Égypte.

M. Peters a décrit, en 1861, un Scorpion de Bagdad sous le nom de *Hemiscorpio lepturus* (Acad. Berl., 1861, p. 426).

Parmi les Arachnides rapportés de Syrie par C. de la Brûlerie (Ann. Soc. ent. Fr., 1872, p. 245), nous avons mentionné : *Buthus crassicauda* Olv., *Buthus peloponnensis* C. Koch., *B. nigrocinctus* H. et Ehr., *B. leptochelis* H. et Ehr., *B. europæus* L., *B. judaïcus* E. S., *Nebo hierichonticus* E. S., *Heterometrus maurus* L., *H. propinquus* E. S.

Enfin M. T. Thorell a décrit depuis le *Buthus Doriæ* de Teheran (Perse) et le *B. Hedenborgi*, qui est probablement synonyme du *judaïcus* E. S. (Et. Scorpl., p. 39, in Ann. Mus. civ. S. N. Gen., 1877).

Digitized by Google

Séance du 25 Février 1880.

Présidence de M. C.-E. LEPRIEUR.

27 membres présents.

M. Gustave Power, de Saint-Ouen-de-Thouberville, assiste à la séance.

Décision. La Société, à la majorité des suffrages, proclame M. l'abbé S.-A. de Marseul lauréat du Prix Dollfus de 1879, pour sa *Monographie des Anthicides, publiée dans le 17e volume de l'Abeille.*

Lectures. M. Aug. Chevrolat dépose sur le bureau un mémoire sur le sous-genre *Asemus* de Schönherr, qu'il érige en genre et qui fait partie des vrais *Tanymecus* de cet auteur.

— M. E. Simon fait connaître une nouvelle suite de ses Études arachnologiques (12e mémoire). — Dans ce travail, notre collègue donne 1° un supplément à sa Révision des Galéodes, comprenant les descriptions de deux espèces de *Cærellia* (= *Gætulia* olim), les *lineata* C. Koch et *Chuperi* (sp. nov.), du Cap de Bonne-Espérance ; 2° une étude sur la famille des *Sparassidæ*.

Communications. M. C.-A. Fauvel adresse la note suivante :

Je viens répondre un peu tardivement à une question de M. de Borre, posée dans notre Bulletin 1879, n° 23 : Le *Pinophilus australis* Harold, Cat. Col., 630, — Fvl., Ann. Mus. civ. Genova, X, 213 (*opacus* Redt., Reis. Novara, Zool., 1867, 37, *nec* Le Conte), devra-t-il s'appeler *australis* Har. ou *australis* Fvl.? — Je crois qu'il doit s'appeler *australis* Har. — L'*opacus* Redt. étant un *nom préoccupé* dans le genre *Pinophilus* quand Redtenbacher a décrit son insecte, un auteur quelconque avait le droit incontestable, je crois, de le changer, soit dans une Faune, soit dans un Catalogue; soit partout ailleurs; ces changements se font journellement. Ils seraient valables de la part de Dejean comme de tout autre; mais ce qu'on n'est pas tenu de respecter dans le *Catalogue* de ce dernier auteur, ce sont les noms *inédits de collection*, donnés à des *espèces non décrites.*

Digitized by Google

Il est bon sans doute de conserver ces noms quand on décrit ces espèces, mais c'est une simple faculté, et ils n'ont aucun droit de possession dans la science. Le cas est tout différent de celui cité par M. de Borre. Redtenbacher me semble dépouillé de son titre à tout jamais et très-justement d'ailleurs, *par sa faute,* quel que soit le sort réservé dans l'avenir au *Pinophilus opacus* de Le Conte.

— M. le docteur Kraatz adresse les deux notes qui suivent :

1° Sur la *Cicindela trisignata*, var. *subsuturalis* Souverbie. — La variété *B*, blanchâtre, de la *Cic. trisignata* Dej., qui se trouve, selon M. Fairmaire (Faune ent. franç., I, p. 4), dans un seul endroit, près la pointe d'Aiguillion, est décrite sous le nom de *subsuturalis* par l'auteur d'un petit travail publié dans les Actes de la Société Linnéenne de Bordeaux, t. XX (1854 ou 1855), livr. I; ce travail est resté presque inconnu : Hagen (Bibliotheca Entomologica) ne le cite pas; le titre est : Coup d'œil sur les Coléoptères des environs de la Teste (Gironde), ou guide du chasseur entomologiste dans cette contrée, par M. le docteur Souverbie, conservateur du Musée d'Histoire naturelle de Bordeaux, etc. (tirage à part de 28 pages). — La citation de cette belle variété dans les catalogues me semble utile et nécessaire.

2° Sur diverses *Pimelia*.—La synonymie des espèces du genre *Pimelia*, mentionnées par M. Leprieur dans le Bulletin, 1880, n° 2, p. 24, n'est plus à élucider, car feu Haag a déjà étudié ces trois types uniques au Musée de Berlin (voyez Deutsche Entomol. Zeitschrift, 1879, p. 411). *Pim. exanthematica* est une grande femelle de la *tuberosa*, et *urticata* un individu frotté de la même espèce.

— M. Aug. Chevrolat donne les descriptions d'un Cléride et de deux Calandrides nouveaux :

1° Tanerocleros Girodi.—Long. 6 mill.; lat. 2 1/3 mill. — *Elongatus, sanguineus, pilosus creberrime punctulatus; capite magno convexo, antice semicircuiter emarginato et crassiusculo; mandibulis nigris; antennis elongatis, art. 2 primis funiculi æqualibus modice elongatis, clava 3 articulata; prothorace minute et crebre punctulato, medio depresso et anguste sulcato; scutello rotunde transverso, longitudine sulcato; elytris in medio depressis; pedibus pallidioribus.*

Digitized by Google

Cet insecte, propre à Cuba, a été trouvé par M. Girod dans des caisses de tabacs avariés, et m'a été donné par M. Ant. Grouvelle. Il doit se nourrir des larves et insectes parfaits du genre *Catorama*. C'est la troisième espèce du genre.

2° SPHENOPHORUS TETRASPILOSUS. — Long. cum rostro 17 1/2 mill.; lat. 5 1/3 mill. — *Dimidio anteriore corporis nigro nitido lævi ; elytris punctato-striatis, basi sulcatis transversim rubro quadrimaculatis ; rostro brevi crasso ; prothorace antice obsolete sulcato ; in pygidio punctis impressis signato ; corpore infra nitido ; pectore in lateribus minute sed abdomine sat crebre et fortiter punctato.*

Guadulpia. A D. Delauney captus et datus.

Cet insecte est très-rare ; nocturne. (Camp-Jacob.)

3° SPHENOPHORUS ? ERYTHRURUS. — Long. cum rostro 6 mill. ; lat. 3 mill. — *Elongatus, planus, niger ; rostro modice arcuato punctulato nitido rufescente, antennis brevibus crassis, clava acuta rufa, fronte plana fovea inter oculos ; prothorace plano, conferte granuloso, quadrato angulis 4 obtusis, longitudine sulcato ; scutello parvo, rotundato nigro ; elytris planis vix prothorace latioribus, conjunctim rotundatis, ad basin elevatis atque in apice rufis, punctato-striatis, interstitiis minute punctulatis ; pedibus rufescentibus.*

Guadulpia. A D. Delauney captus et datus.

Cet insecte a été trouvé dans un tronc de fougère arborescente en décomposition, au Camp-Jacob ; il varie au noir.

— M. H. Lucas communique une note sur un Coléoptère de la famille des Rhynchophores :

En ouvrant dernièrement une boîte contenant des pâtes alimentaires provenant de provisions faites pendant le siége de Paris, en 1870, je remarquai dans le fond de cette boîte en fer blanc une assez grande quantité de poussière d'un gris cendré clair. En passant en revue les morceaux de macaroni et de vermicelle qui restaient, je vis que leur surface présentait des sillons profonds ; j'en rencontrai aussi quelques-uns qui offraient des perforations ayant la forme d'un rond plus ou moins parfait. Pensant que ces dégâts ne pouvaient être attribués qu'à des insectes, j'examinai avec attention la poussière contenue dans cette boîte ; je la

Digitized by Google

tamisai avec soin et découvris des pattes, des antennes, des élytres et enfin plusieurs insectes dans un état assez parfait de conservation, et dans lesquels je reconnus le *Calandra oryzæ*. On sait que ce Rhynchophore est très-nuisible au riz; il ne dédaigne pas non plus le maïs, comme j'ai été à même de l'observer plusieurs fois, mais je ne sache pas qu'il ait été signalé comme nuisant aux pâtes alimentaires. J'ajouterai que dans la poussière que j'ai examinée et tamisée, je n'ai toujours rencontré que des portions d'insectes parfaits et aucun débris pouvant faire supposer la présence de larves.

— M. L. Fairmaire dit, qu'en parlant des Coléoptères trouvés par lui aux environs de Vesoul, il a omis le *Coptocephala quadrimaculata*, qui était assez commun; puis un petit *Eccoptogaster*, qui vivait sur un pêcher en plein vent très-maladif, et qu'il rapporte à l'*E. amygdali*, qui se trouve ordinairement sur les amandiers. Contrairement aux habitudes de ce genre dont les espèces ne paraissent que dans un laps de temps très-court, ces Xylophages se sont trouvés pendant un mois; les mâles couraient rapidement sur l'écorce, cherchant les galeries à l'entrée desquelles se tenaient les femelles. Ces galeries sont très-écartées les unes des autres et non rapprochées comme les font la plupart des *Eccoptogaster*; aussi les individus sont-ils peu nombreux.

— Le même membre montre un *Cryptocephalus Perrieri*, insecte fort rare des Alpes, trouvé sur le Petit-Som, près de la Grande-Chartreuse, par notre collègue M. Michard, qui a bien voulu le lui donner. Il fait passer en même temps sous les yeux de la Société plusieurs Coléoptères remarquables, tels que *Sternocera Hildebrandi* et *pulchra*, du Zambèze; *Cylindrocaulus bucerus*, de la Chine occidentale; *Melantho Candezii*, de Madagascar, et une variété du *Ceratorhina Harrisii*, figurée dans le travail de M. de Harold sur les Coléoptères du Congo.

— M. Leprieur montre un individu encore vivant du *Brachycerus cinereus*, qui lui a été envoyé d'Alexandrie par M. Letourneux.

— M. V. Signoret donne la description d'un genre nouveau et de nouvelles espèces d'Hémiptères :

PELTOXYS (genre nouveau). — Allongé, oblong. Tête arrondie en avant, le lobe médian un peu plus long que les latéraux. Rostre atteignant les

Digitized by Google

hanches intermédiaires, le deuxième article le plus long. Deuxième article des antennes plus court que le troisième. Prothorax sillonné transversalement. Écusson court, triangulaire. Élytres avec la corie fortement sinueuse au sommet, les nervures saillantes, égalant en grandeur la membrane. Abdomen débordant de chaque côté de la membrane. Pattes avec les cuisses intermédiaires spinuleuses à l'extrémité. Tibias antérieurs dilatés, les postérieurs droits. Canal ostiolaire long, atteignant presque les bords latéraux du métasternum.

PELTOXYS PUBESCENS Sign. — Long. 4 mill. — Saïgon. — D'un noir brillant très-ponctué. Tête avec le lobe médian épais, arrondi, dépassant un peu les latéraux, présentant à l'extrémité deux petits tubercules épineux. Yeux globuleux. Antennes longues, le deuxième article un peu plus court que le troisième. Prothorax fortement ponctué, avec deux espaces sur le disque antérieur et le bord postérieur lisses, brillants. Écusson très-ponctué, avec deux espaces latéraux lisses près de la base. Élytres fortement ponctuées, la corie avec trois fortes nervures, la membrane blanche, avec quatre ou cinq nervures peu visibles. Abdomen très-fortement et densément ponctué, ainsi que les épisternums, et de chaque point sort un cil d'un jaune soyeux ; les bords latéraux sont rugueux, le sommet de chaque segment formant une petite dent et entre chaque segment un petit tubercule.

Nous devons cette nouvelle espèce de Cydnides à M. de Marseul.

PLOA LETOURNEUXI Sign. — Cette espèce que nous faisons passer sous les yeux de la Société est remarquable par sa petitesse ; elle se rapproche beaucoup du *Ploa liturata* Fieber, des Indes orientales, dont elle se distingue surtout par l'angle dorsal plus droit, vu de côté. Elle est brune, largement ponctuée de blanchâtre, le brun formant un réseau autour des points. L'angle scutellaire du clavus, le bord postérieur du prothorax et une bande médiane brune sur la tête ; l'écusson, la tête et le bord antérieur du prothorax d'un blanc jaune, sans le réseau dont nous venons de parler ; dessous brun, avec les jambes d'un blanc jaunâtre, es tarses brunâtres.

Cette espèce a été recueillie à Alexandrie d'Égypte par M. Letourneux.

PICROMERUS VICINUS Sign.— Cette espèce est très-voisine du *P. Lewisii* Scott (Ann. et Mag. Zool., 1874, p. 5), mais elle en diffère par les

Digitized by Google

antennes, dont la moitié seule du quatrième et du cinquième segment est noire; par le sommet de l'écusson jaune comme les deux taches basilaires, et par l'abdomen, dont le sixième segment seul offre une macule noire et la membrane des élytres d'un jaune hyalin avec une bande brune. — Long. 12 mill.

Pékin; récolté par M. l'abbé David.

TROPICORIS DAVIDI Sign. — Long. 20 à 22 mill.; larg. à la corne prothoracique, 12 mil.; de l'abdomen, 10 mill. — De même forme, mais beaucoup plus grand que *Trop. rufipes*. D'un vert métallique en dessus, nuancé de noir sur l'écusson et le prothorax. Lobe médian de la tête un peu plus court que les latéraux. Antennes noires, avec le quatrième article le plus long. Rostre noir, la base jaune, et atteignant le sommet du second article de l'abdomen. Membranes des élytres brunes, avec sept nervures non bifurquées. Dessous du corps et pattes jaunes, pointillés de noir; la base et le sommet des segments noirs au connexivum, le milieu formant une macule jaune. Épine ventrale très-courte, épaisse. — Dans une variété, les sujets sont quelquefois plus bruns, à peine métallique, et la pointe de l'écusson est jaunâtre.

Nous devons cette jolie espèce, qui provient de Chine, à M. l'abbé David, auquel nous nous faisons un devoir de la dédier.

— Le même membre fait passer sous les yeux de la Société des sarments de vigne portant des espèces de nids, et qui viennent de lui lui être remis par M. A. Léveillé. Grâce à des naissances d'Insectes que M. Balbiani lui a fait parvenir il y a quelques années, il croit que ces nids contiennent des œufs d'Issides.

— M. E. Simon communique une note sur des Arachnides recueillis à Sebenico, en Dalmatie, par M. Munier-Chalmas, préparateur de géologie à la Faculté des Sciences :

Epeira diademata L., *Cyclosa conica* Pallas, *Linyphia triangularis* Cl., *Steatoda triangulosa* Wlk., *Uroctea Durandi* Wlk., *Xysticus robustus* H., *Thanatus arenarius* Th., *Tibellus oblongus* Wlk., *Drassus lapidosus* Wlk., *Pardosa Wagleri* H., *Lycosa radiata* Ltr., *Euscorpius carpathicus* L., *Obisium* (*Roncus*) *lubricum* L. K., *Phalangium saxatilis* C. K. et *opilio* L., *Acantholophus spinosus* Bosc et *hispidus* Herbst.

Digitized by Google

L'espèce suivante est nouvelle :

Cœlotes Munieri, sp nov. — ♂, long. 8 mill. — Céphalothorax plus long que patella et tibia IV, brun olivâtre. Strie thoracique longue, profonde et reculée. Partie céphalique longue, peu convexe. — Yeux supérieurs en ligne presque droite, assez petits, égaux, les médians plus resserrés, leur intervalle un peu plus large que leur diamètre; yeux antérieurs en ligne arquée en arrière, resserrés, équidistants, les médians plus petits, les latéraux ovales, larges; yeux médians formant un trapèze presque aussi long que large. — Chélicères peu convexes. — Abdomen brun-fauve, peu densément ponctué de noir. — Pattes fauve olivâtre; tibia et métatarse I pourvus chacun, en dessous, de 3-3 fortes épines. — Patte-mâchoire : patella plus longue que large, élargie dès la base, son angle supéro-externe prolongé en apophyse très-épaisse, oblique, à peine atténuée et plus courte que le diamètre de l'article, terminée par deux petites pointes égales assez écartées et divergentes; tibia à peine aussi long que la patella, un peu plus étroit, en dessous son bord externe suivi d'une fine carène terminée en avant en pointe assez longue, grêle, lamelleuse, obliquement divergente; tarse grand, ovale, terminé en pointe subaiguë, au moins de moitié plus courte que le bulbe.

Espèce remarquable par la terminaison de l'apophyse patellaire.

Un mâle, trouvé à Sebenico par M. Munier-Chalmas.

Membre reçu. M. Delauney (Félix-Julien), capitaine d'artillerie de la marine, rue Louis-Philippe, 27, à Neuilly (Seine) (*Coléoptères européens et exotiques*), présenté par M. Aug. Chevrolat. — Commissaires-rapporteurs : MM. Gilnicki et Sallé.

Séance du 10 Mars 1880.

Présidence de M. C.-E. LEPRIEUR.

22 *membres présents.*

Communications. M. le Secrétaire annonce que le Banquet annuel des-

Digitized by Google

tiné à célébrer l'anniversaire de la fondation de la Société a eu lieu au Palais-Royal le samedi 28 février.

Dix-neuf membres ont pris part à ce banquet. Ce sont :

MM. Bignault, — Ch. Brisout de Barneville, — H. Brisout de Barneville, — Buquet, — Chevrolat, — Desmarest, — H. Deyrolle, — Fairmaire, — Félissis-Rollin, — A. Grouvelle, — J. Grouvelle, — Lemoro, — Leprieur, — Léveillé, — Poujade, — Reiche, — Sédillot, — Sénac, — Simon.

Au dessert, le Président, M. C.-E. Leprieur, après avoir remercié les membres présents au banquet, prononce les paroles suivantes :

Messieurs et chers collègues, la Société entomologique se réunit aujourd'hui pour fêter le 48e anniversaire de sa fondation, et dans un an elle entrera dans sa cinquantième année; il nous faudra songer à célébrer son jubilé demi-séculaire, qui aura lieu en février 1882. Je souhaite vivement que nous puissions, pour cette fête de famille, nous trouver ici en aussi grand nombre que possible, afin de lui imprimer un éclat inaccoutumé.

Les hommes disparaissent peu à peu par suite de la loi inexorable de la nature, mais notre Société reste vivace, et je suis convaincu qu'elle ne peut que se développer de plus en plus dans l'avenir.

A la prospérité de la Société entomologique de France; à ses membres fondateurs.

Divers autres toasts ont été portés :

Par M. Chevrolat : A l'avenir de la Société.

Par M. J. Grouvelle : Aux membres honoraires de la Société.

Par M. Desmarest : Aux lauréats du Prix Dollfus : à la mémoire de Berce, de Perris; à MM. Fauvel, Girard, de Marseul, Mulsant, Rey et Simon.

Par M. Reiche : Au Président de la Société, M. Leprieur.

Par M. Ch. Brisout de Barneville : Au Trésorier, M. Buquet.

Par M. Buquet : Au Secrétaire, M. Desmarest.

Tous ces toasts ont été accueillis par les applaudissements unanimes de l'assemblée.

— M. de Marseul remercie vivement ses collègues de l'honneur qu'il

Digitized by Google

lui ont fait en lui décernant le Prix Dollfus; ce sera pour lui un encouragement à persévérer dans ses travaux, qui ont pour but unique de venir en aide aux entomologistes. Il fait observer qu'il a déjà donné plusieurs volumes de l'*Abeille,* et qu'il sera heureux d'offrir les volumes qui manquent encore à notre Bibliothèque.

La Société, par ses applaudissements, remercie M. de Marseul.

— M. Aug. Chevrolat donne la description de deux nouvelles espèces de Curculionides du genre *Tanymecus*

A. *Scapus oculos attingens.*

1° T. OCULATUS. — Long. 5 1/2 mill.; lat. 1 2/3 mill. — *Elongatus, albus, antennis nigricantibus, oculis rotundatis, nigris; rostro plano, oblique declivi profunde et angulose emarginato, angulose depresso, et anguste sulcato; prothorace longo, antice et postice recto, supra angulos posticos anguste sulcato, linea laterali pallide fusca; scutello triangulari niveo; elytris minute punctato-striatis ad apicem subattenuatis et prope suturam angulatis, callo humerali niveo; corpore infra pedibusque albidis unguiculis nigris connexis.*

Gabon.

B. *Scapus oculos superans.*

2°. T. VAGABUNDUS. — Long. 6-9 mill.; lat. 2-2 2/3 mill. — *Elongatus, crebre et ruge punctatus, niveus, late albo marginatus; scutello et elytrorum lineis 4 posticis albis; rostro angulose emarginato, breviter sulcato; clava apice acuta albida, oculis suboblongis nigris albocinctis; prothorace elongato, confertim granuloso nitido versus medium subangulose rotundato, profunde canaliculato; scutello rotundato; elytris a basi ad medium minute punctato-striatus, stria media ante apicem arcuata impressa; corpore infra albido vel cinereo; pedibus cinereis, unguiculis 2 divisis nigris recurvis.* ♂.

Algérie, Portugal.

Je tiens le mâle de M. Reiche qui, dans sa collection, lui avait donné le nom de *T. albomarginatus,* nom déjà employé pour une autre espèce.

Le *Tanymecus sparsus* Fhs. in Sch., VI, 1, p. 239, indiqué comme se trouvant au Sénégal, se rencontre aussi au Sennaar et en Algérie.

Digitized by Google

— M. L. Fairmaire dit, à propos de la communication faite par lui à la dernière séance, qu'il a reconnu, avec M. Ch. Brisout, que l'*Eccoptogaster* vivant sur un pêcher et rapporté à l'*E. amygdali*, est l'*E. rugulosus* qui paraît se trouver sur beaucoup d'arbres fruitiers.

M. Ch. Brisout lui a fait remarquer en même temps un caractère très-curieux qui distingue facilement l'*Enedreytes oxyacanthæ* de l'*E. hilaris* : le premier présente, chez le mâle, une grande dent obtuse au milieu des fémurs intermédiaires, caractère qui n'existe nullement chez l'*E. hilaris*.

— Le même membre fait passer sous les yeux de la Société plusieurs Coléoptères du Maroc appartenant à des espèces nouvelles qui seront décrites dans nos Annales : *Leistus amplicollis, Asida Favieri, acuticosta, tenuecostata*, *Crypticus punctatolineatus*; un genre de Ditomides peu répandu dans les collections, l'*Eriotomus villosulus* Reiche (*rubens* Fairm.), provenant de Tanger; un Carabe de Larache qui paraît devoir former une nouvelle espèce près du *C. Favieri* (*C. piraticus* Fairm.), et une charmante variété de la *Cicindela maroccana*, d'un brun pourpré velouté mat, avec les points enfoncés d'un vert bronzé obscur et quatre points d'un jaune clair, bien limités sur chaque élytre, venant aussi de Tanger.

Il montre également des nodosités causées à des branches de peuplier par des larves qu'il croit être celles de la *Saperda populnea*, et qui lui ont été envoyées par M. Ed. André pour être présentées à la Société.

— M. le docteur Sénac fait remarquer que la *Pimelia*, qu'il a décrite dans l'un de nos derniers Bulletins (p. XXIV), doit prendre le nom d'*anomalipes*, celui d'*anomala* ayant été donné par Solier à une variété de la *Pimelia capito*.

— M. H. Lucas communique la note suivante relative à un Hyménoptère :

J'ai déjà attiré l'attention de la Societé, Bullet., p. CCXIX (1876), sur un Hyménoptère fouisseur qui approvisionne son nid d'Aranéides de la famille des Drassides appartenant au genre *Clubiona*, particulièrement le *C. pallidula* de Clerck.

Me trouvant à Préjeux-sur-Cher, aux environs de Romorantin, en août 1879, je remarquai plusieurs Hyménoptères chassant avec activité, sur

Digitized by Google

une muraille exposée au soleil, des Aranéides isolées et errantes. Étant parvenu à m'emparer de vive force de plusieurs de ces victimes qu'ils avaient été obligés d'abandonner et qui déjà avaient subi l'amputation d'une grande partie de leurs organes locomoteurs, je reconnus que ces Aranéides paralysées appartenaient à la tribu des Attides. Les ayant ensuite communiquées à M. E. Simon, il reconnut le *Philæus* (*Attus*) *bicolor* Walckenaer.

D'après cette observation, on est autorisé à dire que cet Hyménoptère, qui est le *Pompilius niger* Fabr., varie dans le choix de sa nourriture. En effet, aux environs de Paris il approvisionne son nid d'Aranéides du genre *Clubiona*; dans le Loir-et-Cher il apporte à ses larves des Attides du genre *Philæus*.

— M. J. Bigot adresse la note suivante :

En parcourant tout récemment l'opuscule périodique prussien intitulé : *Bericht üb. d. wissensch., Leist. etc., wahrend den Jahren*, 1875-76, 1877-78, j'ai vu que son docte rédacteur avait pris la peine de relever la plupart des erreurs de *latinité*, par moi commises, dans les *diagnoses* ou les *dénominations* que j'ai appliquées aux *Diptères nouveaux ou peu connus* décrits dans les Annales de la Société entomologique de France. Je m'empresse de reconnaître, comme elle le mérite, cette bienveillante sollicitude, en essayant d'effacer les taches qui maculent mes œuvres diptérologiques. Pour mieux signaler les erreurs dont il s'agit, ledit savant critique les a marquées du point d'exclamation (!) :

Années 1875-76 : *Volucella amethistina !* lisez *amethystina*; — *Rutilia Echinomides !* lisez *Echinomyidea ?* — Années 1877-78 : N. G. *Nigritomyia !* lisez *Negritomyia* (des *negritos*, peuplade de l'intérieur de l'île de Manille). — *Dasytrix nigrapex !* (d'*apice nigro ?*). — *Maira bisnigra !* lisez *binigra*. — *Phoneus flavitibius !* lisez *flavipes*. — *Holops nigrapex !* (d'*apice nigro ?*). — *Somomyia Boersiana !* lisez *Boersina !* Id. *Somomyia Birmanensis ?* lisez *Birmanica ?* Id. *Callipes*, lisez *Calopus*. Id. *Pfefferi*, lisez *Pfeifferi*. — Au lieu de la diagnose latine de mon genre nouveau *Ceratopelta*, ainsi formulée : *Inter Trypetas meas colloqui ! potest, generi Platystomæ vicinus*, lisez : *Trypetarum generisque Platytomyiæ vicinus*.

Membres reçus. 1° M. Codet (le Dr Henri), aide-major des hôpitaux

Digitized by Google

militaires, à Sebdou, province d'Oran (Algérie) (*Entomologie générale, principalement Lépidoptères*), présenté par M. A. Léveillé, au nom de M. L. Bedel. — Commissaires-rapporteurs : MM. Clément et Fallou;

2° M. François (Jean-Aimé-Philippe-Henry), étudiant en médecine, au Château de la Vienne, par la Grande-Pressigny (Indre-et-Loire) (*Coléoptères européens et exotiques*), présenté par M. Gilnicki. — Commissaires-rapporteurs : MM. Chevrolat et Sallé;

3° M. Horváth (le Dr Geyra de), membre de l'Académie des Sciences de Hongrie, à Varanno (Hongrie) (*Hémiptères*), présenté par M. Aug. Puton. — Commissaires-rapporteurs : MM. Reiche et Signoret.

Séance du 24 Mars 1880.

Présidence de M. C.-E. LEPRIEUR.

22 *membres présents.*

Lecture. M. L. Fairmaire lit deux mémoires ayant pour titres : 1° Descriptions de Coléoptères nouveaux du nord de l'Afrique ; 2° Descriptions de Coléoptères nouveaux de Nossi-Bé.

Communications. M. H. Deyrolle annonce la mort de M. F.-L. de Laporte, comte de Castelnau, décédé à Melbourne (Nouvelle-Hollande), le 3 février 1880. M. de Castelnau était l'un de nos membres fondateurs, mais il avait quitté la Société en 1842 ; il était né à Londres le 25 décembre 1810.

— M. Aug. Chevrolat communique la note qui suit :

Dans la séance du 25 février, j'ai déposé un mémoire sur le sous-genre *Asemus* de Schönherr, que j'érigeais en genre. Comme il existe déjà un genre *Asemum* dans la famille des Longicornes, je propose de remplacer le nom de mon nouveau groupe générique par celui de *Esamus*, formé des mêmes lettres, mais dont deux se trouvent déplacées.

Digitized by Google

— Le même membre lit une note sur le genre de Curculionides SYNTHLIBONOTUS de Schönherr :

Ce genre n'est représenté dans l'ouvrage de cet auteur et dans le Catalogue de MM. Gemminger et de Harold que par une seule espèce, le *S. rufipes* Sch. (*turgidus* Klug), provenant de Colombie.

Sous le nom d'*Epicærus carinatus*, Bohemann (Genera Curcul., t. VI, 2, p. 285) a décrit une seconde espèce du même genre dont les types mâle et femelle sont de ma collection; espèce propre au Mexique. (Long. 7-7 1/2 mill.; larg. 4-4 1/2 mill.)

Une troisième espèce est la suivante, que les auteurs suédois n'ont considérée que comme une variété de la seconde :

S. TRISTIS. — Long., ♂, 10 1/2 mill., lat. 4-5 mill.; ♀, long. 9 mil., lat. 4 3/4 mill. — *Elongatus, postice inflatus, griseo-terreus, squamulis piliformibus albidis brevibus hinc inde vestitus; rostro longitudine sulcato, oculis fuscis, antennis nitidis pilosulis, clava oblonga acuta cinerea 4 articulata; prothorace elongato reticulatim atque fortiter punctato, longitudine profunde canaliculato et anguste sulcato; scutello punctiformi; elytris punctato-striatis, medio ampliatis, versus apicem attenuatis subemarginatis, longe scutellum elevato-carinatis nitidis, sutura postice elevata; femoribus crassis, annulo flavido ornatis; tibiis pilosis, anticis arcuatis, quatuor posticis rectis apice angulatis unguiculo corneo munitis.* ♂, ♀.

Mexico, Vera-Crux. A D. Sallé et Lethierry datus.

Enfin j'y joindrai deux autres espèces qui sont nouvelles :

S. VIATOR. — Long. 11-12 mill.; lat. 4 mill. — *Elongatus, postice inflatus niger nitidus; rostro confuse punctulato, late canaliculato, antennis nitidis, oculis rotundatis exsertis, fovea elongata inter oculos; prothorace elongato coriaceo antice cylindrice attenuato recto, in lateribus declivi, in disco elevato planiusculo, longitudine late canaliculato et anguste sulcato; scutello parvo; elytris fortiter punctato-striatis, rugulosis, basi semicircuiter emarginatis, in humero antice obtuse projectis et postice conjunctim obtusis, regulariter et sat fortiter punctato-striatis; corpore infra pedibusque nitidis, pedibus pilosulis, anticis arcuatis intus serratis, 4 posticis rectis.* ♂, ♀.

♂, Guatemala; ♀, Mexico. Ex Mus. Lacordaire.

Digitized by Google

S. ALBOSQUAMOSUS. — Long. 13 1/2 mill.; lat. 6 1/2 mill. — *Elongatus ovalis, niger subnitidus, squamulis minutis rotundatis præsertim infra sat dense tectus; rostro oblique bicostato longitudine profunde canaliculato, punctatis elongatis fovea inter oculos, antennis nitidis, clava alba 4 articulata; oculis rotundatis marginibus subreflexis; prothorace elongato, confertim minusque punctato rotundato, antice cylindrice truncato et attenuato lateribus, supra oblique elevato plano, longitudine profunde depresso et anguste sulcato; scutello triangulari; elytris punctato-striatis, ovalibus, apice conjunctim rotundatis, margine humerale recte reflexa, interstitiis coriaceis albo squamosis; femoribus crassis; tibiis pilosis, anticis curvatis, 4 posticis rectis tarsisque albidis.* ♂.

Mexico. Ex Mus. Lacordaire, typus auctoris.

— M. L. Fairmaire présente la diagnose d'un Curculionide nouveau de la faune européenne :

CNEORHINUS MARTINII. — Long. 10 à 11 mill. — *Oblongo-ovatus, niger, squamulis carneis et pallide virescentibus adspersus, rostro basi transversim profunde sulcato, prothorace longitudine parum latiore, rugosulo, linea media subelevata, elytris substriato-punctatis, intervallis leviter plicatulis et punctis denudatis sparsutis.*

Ressemble beaucoup au *prodigus* pour la forme et la coloration, mais ce dernier n'a qu'un crochet unique aux tarses; il est en outre plus large, surtout au corselet, et ses élytres sont bien moins ovalaires et moins convexes.

Environs de Lisbonne; découvert par M. le docteur Ch. Martin.

— M. le docteur Aug. Puton envoie la diagnose d'une espèce nouvelle d'Hémiptères de France :

NABIS REUTERIANUS Put. — *N. brevi* Schtz. (*minor* Reut.) *vicinus et persimilis, elongatus, grisescens; connexivo angulis basalibus saltem segmentorum posticorum macula fusca notatis; elytris cum alis explicatis, illis ubique punctis sat magnis nigris densius conspersis; membrana longa, corio haud latiore, areolis tribus discoidalibus angustis, ramulos 8-9 emittentibus; ventre fere omnino nigro, pube brevi cinerei-argentea dense vestito; femoribus strigis et punctis permultis nigris undique notatis; anticis longiusculis.* — Long. 6 1/2 mill.

Fréjus, Montpellier, Montfaucon (Gard).

Digitized by Google

— Le même membre signale l'intéressante capture des espèces suivantes, faite par M. le Dr Marmottan, l'automne dernier, au bord de la mer, à la Bernerie, au sud de Pornic (Loire-Inférieure) :

Teratocoris antennatus Boh. — *Halocapsus salsolæ* Reut. — *Atractotypus cinctus* Perris. — *Paramesus nervosus* Fall.

— M. V. Signoret donne la description d'un nouveau genre d'Hémiptères faisant partie de la famille des Cydnides :

STENOCORIS Sign. (gen. nov.). — Tête arrondie, pileuse sans épines ; lobe médian étroit en avant, les latéraux convergeant l'un vers l'autre, mais sans cependant envelopper complétement le tylus. Antennes de cinq articles, le troisième le plus court, le second, le quatrième et le cinquième de même longueur. Rostre très-long, atteignant la base du troisième segment. Prothorax constricté dans le milieu, avec impression transverse prononcée, le disque antérieur convexe, le bord antérieur très-impressionné, sans rebord marginal. Écusson long, angulairement arrondi à l'extrémité. Élytres longues, la membrane dépassant l'extrémité de l'abdomen. Pattes comme dans tous les *Cydnus*. Canal ostiolaire atteignant le milieu de l'épisternum, bilobé à l'extrémité, c'est-à-dire formant deux tubérosités séparées par un sillon, en dessous l'ostiole, avec une lamelle aplatie, anguleuse au sommet. Plaques mates occupant la majeure partie des méso et métasternum. Le reste comme dans tous les Cydnides.

Le type de ce genre est l'*Œthus longulus* Dall., Cat. Brit. Mus., 1851, 119, 23.

De Para et du Venezuela.

— Le même membre présente les remarques suivantes :

1° Dans mon travail sur les Coccides, publié dans les Annales 1875, p. 30 (328), je dis, pour le mâle de l'*Eriococcus buxi*, qu'il a dix articles aux antennes ; d'après les observations de M. Lichtenstein il n'en a que neuf, ce qui du reste est d'accord avec mes dessins manuscrits. Je ne sais donc comment cette erreur a pu être commise, et je remercie notre collègue de m'avoir mis à même de la rectifier après un nouvel examen.

2° Je fais passer sous les yeux de la Société des tiges de vignes que je viens de recevoir ce matin. Ces tiges, comme celles que j'ai fait voir il y a

Digitized by Google

deux séances, présente des nids terreux renfermant des œufs d'un Isside dont plusieurs individus sont nés dans la journée et qui doivent appartenir à un groupe dont je ne puis encore, dans l'état où ils sont, déterminer l'espèce qui est accusée depuis plusieurs années de commettre des dégâts dans les vignobles du Midi.

— M. J. Lichtenstein adresse la diagnose d'une nouvelle espèce française d'Hémiptères :

Dans son Étude sur les *Coccides*, M. Signoret a donné le nom de *Planchonia* à un genre dont l'espèce, alors unique (*Coccus fimbriatus* Boyer de Fonscolombe), se trouve sur la *Coronilla glauca* et se distingue de celles des genres voisins par l'aspect lisse et cireux de sa coque élégamment frangée. Je pus joindre à cette espèce, avant la terminaison du travail de notre collègue, une seconde espèce (*P. arabidis*) qui vit sur une Crucifère, l'*Arabis stricta*. Aujourd'hui je signale une troisième espèce du même genre qui vit sur le lierre, et à laquelle je donne le nom de :

PLANCHONIA HEDERÆ. — Fixée sur le pétiole des feuilles de l'*Hedera helix*, cette Cochenille y occasionne par sa piqûre un petit enfoncement dans lequel elle est comme enchâssée. Elle ressemble beaucoup à la *P. fimbriata*, mais sa couleur est plus blanche, elle n'a pas autour la fimbriature régulière de l'espèce typique, et enfin sa forme est plus allongée, en façon de larme batavique, avec une petite queue un peu relevée. En hiver cette coque se remplit d'œufs et le corps de la mère est repoussé vers la partie antérieure de la coque. Les œufs éclosent vers le milieu de mars et donnent des petits très-semblables à ceux du *P. fimbriata*.

Je n'ai pas encore pu étudier le cycle complet des métamorphoses de cette espèce, et le mâle m'est inconnu.

Si ce genre d'insecte, qui se trouve sur une *Papilionacée*, une *Crucifère* et une *Araliacée*, a échappé aux entomologistes, c'est que cette petite protubérance arrondie, blanche, lisse et bordée de poils, ressemble à s'y méprendre à un bourgeonnement végétal. Elle est excessivement commune, auprès de Montpellier, sur le lierre, dans les endroits un peu sombres et humides. Cette plante est du reste riche en Coccides, car j'ai des feuilles qui en montrent quatre genres à la fois : *Aspidiotus hederæ* Vallot, *Pseudococcus hederæ* Licht., *Lecanium* (*Lichtensia?*) *hederæ*, inédit,

Digitized by Google

et *Planchonia hederæ*. Il y aurait encore le *Lecanium maculatum* Signoret, que je ne connais pas, et qui se distinguerait du mien par des maculatures brunes; mais ces taches pourraient être dues à un état maladif.

— M. P. Mabille dépose sur le bureau une note sur l'*Erycides Palemon* :

En examinant l'*Erycides Palemon* Cram., nous avons été frappé des différences qu'on voit entre plusieurs individus ; après une étude attentive, nous avons reconnu que l'on confondait sous le même nom trois espèces distinctes que nous allons décrire comparativement. La description de Fabricius convient à l'espèce de Cramer, quoique la tache anale y soit désignée par le mot *flavus*. Je regarde donc les deux noms de *polybius* Fabr. et de *Palemon* Cram. comme synonymes.

1. Ailes noires, avec deux taches rouge de sang, contiguës, au milieu de la côte des ailes supérieures; deux raies bleues, peu distinctes, sur la côte, avant et après la tache. Frange blanche. Bord externe des ailes inférieures sinué et rentrant; angle anal prolongé en lobe arrondi, d'un rouge écarlate; le rouge commence avant le lobe et entre un peu sur le limbe où le noir forme une ligne à trois dents, dont la médiane plus longue. Collier et partie postérieure du vertex rouges. . . . . *E. Palemon* Cramer.

2. Mêmes couleurs et caractères. Ailes antérieures ayant sur la base cinq rayons bleus avant la tache costale et deux après, sur la côte. Bord externe des ailes inférieures très-rentrant. Frange blanche plus large au milieu; angle anal peu prolongé, peu arrondi, avec la moitié extérieure de sa frange jaune orangé; le noir de l'aile formant, sur la partie restée blanche, un seul angle. Collier étroitement liseré de rouge. . . . . *E. spurius*, n. sp.

3. Mêmes couleurs et caractères. Bord externe des ailes inférieures oblique, non rentrant. Frange étroite, blanche, continue, sans aucune tache colorée à l'angle anal. La femelle a parfois quelques écailles jaunes. . . . . *E. decolor*, n. sp.

— M. J.-M.-F. Bigot donne les diagnoses de trois genres nouveaux de Diptères :

1° PHYLLOMYDAS (φυλλον, μυδας) (mihi) (*Mydasidæ*).—*Generis* Ectyphi

Digitized by Google

(Gerstäcker, Stettin Ent. Zeit., 1868) *proximum, differt : Antennis elongatis, segmento penultimo cylindrico, ultimo,* ♂, *circiter duplo longiore, compresso, basi parum dilatato, apice obtuse acuminato* ♀, *duplo breviore, obtusiore, abdominis segmento ultimo inermi, cyathiformi, utrinque, parum dilatato.*

P. PHYLLOCERUS, ♂, ♀ (mihi). — Long. 20 mill. — *Undique niger, abdomine nitente, alis violaceo micantibus, extremo apice albidis.*

Amer. Boreal. (Rock. Mount.). Ex Mus. nostro.

2° ENOPLEMPIS (ενοπλη, ἐμπις) (mihi) (*Empidæ*). — *Generis* Empidis *proximum, maximè differt : Femoribus posticis robustis, subtus, apice, profundè mucronatis et unidentatis, tibiis intus, basi similiter mucronatis et unidentatis, dentibus villosulis, crassis.*

E. MIRA, ♂ (mihi). — Long. 6 mill. — *Testaceo fulvo; antennarum apice, haustello, femoribus posticis superne, thoracis lineis quinque, lateralibus interruptis, fuscanis ; alis flavidis.*

California. Ex Mus. nostro.

3° MEGACYTTARUS (μεγας, κυτταροι) (mihi) (*Ocydromydæ*). — Quanquam abest ab antennis. *Generis* Ocydromyiæ *vicinum, differt : Cellulis basalibus abbreviatis, et, discoidali longissimâ, latâ, subtrigonâ, venâ transversali, fortissime sinuosâ et alarum marginis posticæ proximâ, clausâ.*

M. ARGENTEUS, ♀ (mihi). — Long. 5 mill. — *Cinereus, vittis quatuor thoracis, haustello, pedibus totis, abdominis extremo apice, alarum maculâ stigmaticali minutâ, nigris ; abdomine argenteo, alis hyalinis.*

Amer. Boreal. (Colorado). Ex Mus. nostro; specimen unicum.

— M. E. Simon communique une liste d'Arachnides recueillis aux environs immédiats d'Alexandrie (Égypte) par M. A. Letourneux :

Eresus Dufouri Aud. in Sav., Ég., Art., p. 151, pl. IV, fig. 7.

Latrodectus 13-guttatus Rossi, var. *Erebus* Sav.

Steatoda Paykulliana Walck.

Steatoda signata Cambr., Proceed. Zool. Soc., 1876, p. 568.

Digitized by Google

Euryopis acuminata Lucas.

Erigone rurestris C. Koch.

Tetragnatha nitens Aud. in Sav. et E. Simon, Ar. Fr., I, p. 159, pl. II, fig. 14.

Oxyptila blitea E. Simon, Ar. Fr., II, p. 236.

Oxyptila hirta Aud. in Sav., p. 164, pl. VI, fig. 11 (= *Th. claveatus* Walck.).

Lycosa tarentulina Aud. in Sav., Égypte, Art., p. 143, pl. IV, fig. 2.

Titanœca albomaculata Lucas (= *Amaurobius distinctus* Cb.).

Garypus Beauvoisi Aud. in Sav., Ég., Art., pl. VIII, fig. 5. — Cette belle espèce, voisine de *G. litoralis* L. Koch, s'en distingue par le tibia de la patte-mâchoire légèrement convexe au côté interne et par les doigts plus courts relativement à la main.

Séance du 14 Avril 1880.

Présidence de M. C.-E. LEPRIEUR.

25 *membres présents.*

M. René Oberthür, de Rennes, assiste à la séance.

Lectures. Il est donné lecture d'une notice biographique de M. Charles Oberthür sur le docteur Boisduval.

— M. le docteur Sénac adresse, par l'entremise de M. L. Reiche, les descriptions de deux nouvelles espèces appartenant au genre *Pimelia.*

En voici les diagnoses :

1° PIMELIA DAMASCI, nov. sp. — *Nigra, caput pronotumque subnitida, granulis parvis, rotundatis, nitidisque sat dense, sed irregulariter, tecta. Thorace medio linea lævi et longitudinali. Postice, versus latera, pilis argenteis nonnullis transverse recumbentibus. Elytra hemisphærica, opacissime nigra; vix conspicuis rarisque granulis inter costas sparsim*

Digitized by Google

interjectis. Costæ dorsales lateralisque e tuberculis paulo majoribus, minutis, valdeque distantibus formatæ; marginalis costa densius denticulata, postice spinosa. Elytra pilis longis griseo-nigris, erectis et e granulis mergentibus, obsolete vestita. Scutellum parvum, transversale. Pedes nigro-pilosi, tarsorum quatuor posticorum articulis triangularibus, breviter denseque nigro hispidis. — Long. 14-16 mill.; lat. 10-11 mill.

Patria : Syria, Damascus. In mus. Marseul, Sénac (ex Fairmaire).

2° Pimelia Theveneti, nov. sp. — *Elongata, subcylindrica, elytris antice subdeplanatis, nigra, rufo-grisea pube vestita.* Pimeliæ Valdani *statura formaque affinis. Caput læve, epistomo, palpis antennisque rufescentibus. Antennis gracilibus basin thoracis superantibus. Thorax vix duplo longitudine latior, lateribus regulariter rotundatis, sparsim omnino granulatus; granulis ad latera majoribus. Scutellum breve, transversale, nigro-nitidum. Elytra ovata, subcylindrica, minutissime granulata. Costa dorsalis prima antice obliterata; secunda dorsalis lateralisque punctis paulo majoribus; marginalis costa nulla, tantum tuberculis separatis, postice spinosis, indicata. Epipleura granulis aliquot vix conspicuis, minutissimis prædita. Abdomine subtus leviter et sat dense granulato. Pedes longi. Tibiis anticis dente valida extus terminatis. Tibiis intermediis lævissime dorso canaliculatis; posticis vix deplanatis. Tarsis posticis quatuor complanatis, longiusque rufo-ciliatis.* — Long. 17-21 mill.; lat. 8-10 mill.

Patria : Ægyptus, Suez (Dom. Thevenet). In mus. Sédillot, Marseul, Sénac, Leprieur (ex Letourneux).

— M. René Oberthür montre le dessin d'une magnifique et nouvelle espèce de Longicorne, de la division des Prionites, appartenant au genre *Micropsalis*, qu'il se propose de publier dans les Annales sous le nom de *M. Abblardi*. — Cet insecte a été rapporté des côtes du Brésil par M. le Dr Abblard, médecin de la Marine.

Communications. On annonce la mort de deux savants entomologistes : 1° M. Hellmuth von Kiesenwetter, décédé à Dresde le 18 mars dernier, dans sa soixantième année, et qui appartenait à la Société depuis 1849; 2° et M. Samuel-Constant Snellen van Vollenhoven, ancien président et l'un des membres les plus distingués de la Société entomologique des

Digitized by Google

Pays-Bas, directeur du Musée de Leyde, décédé à La Haye le 22 mars 1880.

— M. le Président lit une demande imprimée de MM. Géhin et Puton, relative à certaines modifications à faire subir au Règlement, demande à laquelle ont adhéré cinquante-huit de nos collègues des départements.

La Société, à la grande majorité des voix, pensant que les modifications proposées ne peuvent être immédiatement discutées, renvoie cette demande à son Conseil, qui est déjà chargé par elle de la rédaction d'un nouveau Règlement qui sera ultérieurement discuté et voté en séance.

— M. Auguste Sallé annonce que M. le baron de Chaudoir vient de céder à M. René Oberthür sa collection de Carabiques, composée d'environ 8,500 espèces. Cette collection contient, comme on le sait, un nombre considérable de types et notamment ceux de Dejean et de Laferté.

M. de Chaudoir continuera comme par le passé ses intéressantes monographies, la collection restant à sa disposition pour ses travaux.

— M. Aug. Chevrolat donne la description d'un nouveau genre de Curculionide de la division des Cryptorhynchides :

ATENISMUS (ἀτενισμός, regard fixe). — *Corps* étroit, long, allé. *Trompe* reçue dans un canal limité entre les quatre pattes antérieures, cylindrique, arquée. *Scrobe* droite, profonde, latérale, inférieure, commençant en avant du milieu. *Scape* atteignant la base de la trompe. Les deux premiers articles du funicule allongés, égaux. *Yeux* latéraux réticulés, arrondis, subanguleux en dessous, en avant. *Tête* convexe. *Prothorax* allongé, droit et atténué en avant, bisinueux et échancré sur l'écusson. *Écusson* large, arrondi. *Élytres* étroites, longues, bidentées, épineuses. *Pattes* longues, également distantes entre elles, assez rapprochées; cuisses munies en dessous d'un éperon ; jambes antérieures arquées, les quatre postérieures droites. *Abdomen* offrant six segments égaux chez la femelle.

Ce genre se placera près des *Cratosomus*.

ATENISMUS SPINIPENNIS, sp. nov. — Long. 21 mill.; lat. 9 mill. — *Angustus elongatus, supra niger, infra fuliginosus; rostro cylindrico arcuato; oculisque nigris; capite aureolo-squamoso, macula rotundata in vertice ni-*

Digitized by Google

gra; prothorace elongato, postice tuberculis minutis tecto, lineis quinque (4 obliquis, 2 infra) cum margine anteriore albis, lineola dorsali elevata; scutello magno, plano, albo; elytris prothorace latioribus, elongatis, parallelis, apice bidentatis 8 spinis posticis, punctato-striatis, intestitiis 3 longitudine seriatim 5 et 6 vage tuberculatis; vitta intra humerali obliqua et anguste vitta marginali postico albis; corpore infra fuliginoso, vitta laterali in pectore alba; pedibus grisco-setulosis, femoribus intus breviter spinosis, tibiis paululum curvatis, penultimo articulo tarsorum rotunde bilobo, unguiculis 2 æqualibus terminatis. ♀.

Un mâle fait partie de la collection de notre confrère M. Jekel.

Cette espèce est propre au Brésil.

— M. le comte de Narcillac adresse la note suivante :

Dans l'une de nos dernières séances (25 février 1880), M. le Dr Kraatz a envoyé à la Société une note sur la variété *subsuturalis* Souverbie de la *Cicindela trisignata*. Cette jolie variété, remarquable par l'étendue de la couleur blanche qui tranche sur la coloration ordinaire de l'espèce, varie beaucoup, et j'ai même vu des individus tout à fait blancs. J'en ai recueilli jadis un certain nombre à la pointe de l'Aiguillon, près de la Teste (Gironde), lieu indiqué par M. Souverbie il y a vingt-cinq ans; mais, depuis 1875, cette localité a été envahie par des habitations de pêcheurs et par des chantiers de constructeurs de bateaux, et la *subsuturalis* ne s'y trouve plus, quoique l'on puisse y prendre encore communément d'autres *Cicindela*, telles que la *maritima*. Il faut actuellement aller chercher cette variété, soit à l'île des Oiseaux, en face d'Arcachon, près de la première baraque de l'île, entre cette baraque et la mer, soit sur la côte de l'Océan, au delà du Phare, presque en ligne droite vers l'ouest de celui-ci; elle est très-abondante dans ces deux stations.

— M. le vicomte G. de Bony présente une note relative à une anomalie observée chez un Coléoptère du genre *Carabus* :

Ce *Carabus* est un *cancellatus* mâle; il est affecté d'une anomalie assez singulière, en ce sens qu'au premier coup d'œil on peut se croire en présence d'une espèce différente. Il a la taille moyenne des *cancellatus*; la tête, les pattes, les antennes, les palpes et le dessous du corps présentent le faciès ordinaire. Le corselet et les élytres seuls s'éloignent du type :

1° Corselet déprimé aux bords latéraux antérieurs, relevé vers son

Digitized by Google

bord postérieur. Entre les bords latéraux et la strie médiane existe une large fossette à fortes rugosités. Enfin une dépression régulière, en forme de sillon, parallèle au bord postérieur, atteint la partie interne des angles.

2° Élytres planes, à fortes rugosités. Les trois carènes existent, mais la suturale de chaque côté ne va qu'au tiers postérieur; en outre, la plus éloignée de la suture sur l'élytre gauche se réunit à la deuxième, au tiers antérieur, par une déviation oblique. Les côtés des élytres sont très-relevés dans la partie médiane et presque crénelés. Les angles postérieurs sont d'une couleur indigo foncé, plus étendue sur l'élytre droite; enfin la sinuosité subapicale est plus rapprochée du bout des élytres. La couleur générale des élytres est d'un vert soyeux; vue sous un certain jour, elle tourne au bleu violet.

J'ai pris ce Carabe au mois de septembre, courant par une forte chaleur sur une route entourée de bruyères, à Bujaleuf (Haute-Vienne).

— M. J. Fallou présente quelques remarques au sujet des mœurs du *Valgus hemipterus*, et rappelle à ce sujet une note qu'il a insérée dans le Bulletin d'Insectologie agricole de janvier 1880 :

En 1877, dit notre collègue, j'ai fait clore un terrain situé à Champrosay (Seine-et-Oise), sur un côteau très-bien exposé, non humide, au sud-sud-ouest. Au mois de septembre 1879, voulant changer la clôture de place, je fis arracher les pieux qui la soutenaient : j'en ai trouvé plusieurs complétement dévorés dans la partie enfouie en terre. Des poteaux carrés, de 8 centimètres de côté, étaient rongés presque entièrement sur un espace de 30 centimètres à partir de la pointe.

Ces dégâts étaient produits par des *Valgus hemipterus*, dont je trouvai les larves, les nymphes et l'état parfait; les insectes paraissent vivre souterrainement, laissant au-dessus d'eux une couche de terre de 12 centimètres d'épaisseur : ce qui fait qu'on ne peut se douter des dégâts à l'extérieur. Les pointes des pieux, avant d'être enfoncées en terre, avaient été brûlées sur presque toute leur longueur; ce procédé, employé généralement, n'ayant pas eu de bons résultats, il serait préférable d'appliquer sur la partie des pieux enfoncée en terre le goudron de gaz ou, à son défaut, le goudron de Norwége.

On voit, d'après cette observation, que le *Valgus hemipterus* ne se métamorphose pas exclusivement dans les vieux bois humides, comme

Digitized by Google

on l'indique généralement, mais qu'il attaque aussi les bois neufs privés de leur écorce.

— M. J.-M.-F. Bigot adresse la diagnose d'un nouveau genre de Diptères de la tribu des *Tachinidi* :

PSECACERA (mihi) (ψεκας, *goutte*; κερας, *corne*). — *Generum Meigeiniæ* (Rob.-Desv.) *aut Trixæ* (Meig.) *vicinum*; *præcipuè differt*, *segmento tertio antennarum compresso, oblongo, apice rotundato et basi valdè coarctato, ita est, piriformi.*

P. CHILIENSIS ♂ (nov. sp.). — Long. 13 mill. — *Fusco nigro vix nitente. Facie sordide albidâ; vitta frontali castaneâ, latâ; genis fusco latè notatis; antennis fuscis, basi obscurè rubidis; palpis rufis, apice fuscanis; thorace ante cinereo pruinoso, obscure nigro quadrivittato, calyptris pallidissimè testaceis; tibiis obscurè castaneis; alis parum cinerascentibus, basi pallidè fulvis; macrochætis, undique, nigris.*

Chili. — Ex museo nostro, specimina duo.

— M. H. Lucas communique la note suivante :

Le *Papilio Patroclus* de Linné est une grande Phalène rangée par M. Guenée dans sa famille des *Nyctalemonidæ* et dans le genre *Nyctalemon* de Dalman. Cette coupe générique comprend deux espèces désignées sous les noms de *N. Patroclus* et *Achillaria*; encore est-il à remarquer que l'auteur du volume des Uranides et des Phalénides, n'ayant pas vu en nature le *N. Achillaria*, n'ose affirmer que ce *Nyctalemon* figuré par Hubner, Verz., 2808, forme réellement une espèce ; ce n'est peut-être qu'une variété climatérique.

Jusqu'à présent on ne connaissait pas la chrysalide et le cocon du *Nyctalemon Patroclus*, et ce second état que je vais décrire a été rapporté de Dorey par M. Raffray. La connaissance de la coque et de la chrysalide de cette espèce vient confirmer les rapports, seulement supposés, qui existent entre les Géométrides et la famille des Uraptérides.

La chrysalide, d'un brun foncé, allongée, est recourbée à sa partie postérieure ; elle est chagrinée, finement striée transversalement et présente en dessous et sur les côtés des tubercules distinctement accusés ; les stigmates, à péritrème saillant, sont grands, très-apparents et précédés d'un petit tubercule ; à son extrémité, elle est déprimée, terminée en

Digitized by Google

pointe recourbée : celle-ci est bifide, tuberculiformé ; d'autres petits tubercules à extrémité renflée et arrondie se montrent dans le voisinage de ce prolongement. — Longueur : 3 centimètres 1/2 ; largeur : 12 millimètres.

Le cocon qui enveloppe cette chrysalide est une espèce de réseau à claire-voie composé de mailles lâches, très-irrégulières, d'un brun foncé tirant un peu sur le roux. Ce réseau, en partie enveloppé de feuilles, affecte une forme ovalaire. Il est à supposer que la coque du *N. Patroclus*, qui rappelle un peu celle de l'*Urapteryx sambucaria*, est suspendue, comme chez cette espèce, à une branche d'arbre par des fils assez allongés. Cette coque est longue de 6 centimètres et mesure 2 centimètres 1/2 dans sa plus grande largeur.

— Le même membre montre des Arachnides aquatiques appartenant au genre *Atax* de Fabricius, coupe générique adoptée et caractérisée par Dugès, Ann. Sc. Nat., p. 2, 1834, et établie aux dépens des *Hydrachna* des auteurs. En étudiant à l'état vivant cet Arachnide, qui est l'*Atax* (*Hydrachna*) *histrionicus* Herm., Mém. Apt., p. 55, pl. 3, fig. 2, 1804 ; Dugès, loc. cit., p. 3, pl. 10, fig. 13, 14, 1834, on voit qu'elle nage avec grâce et élégance, et que cet acte s'exécute avec facilité à l'aide des organes locomoteurs, qui sont allongés, très-finement ciliés et admirablement adaptés au milieu dans lequel vit cette élégante espèce.

L'*Atax histrionicus* a été étudié par Dugès qui en a observé les métamorphoses. En effet, ce naturaliste a trouvé dans les mares limoneuses des environs de Montpellier des œufs de cette espèce qui sont disposés en couches transparentes et d'aspect gommeux. Les petites larves qui en sortent sont aquatiques, aplaties, en forme de graines de courge ou d'amande, pourvues de deux gros yeux ronds, latéro-antérieurs et très-écartés.

Les individus vivants que je communique proviennent de Metz, où cette espèce est assez abondamment répandue dans les mares, les flaques d'eau et les fossés limoneux situés dans les environs de cette ville.

— M. E. Simon donne lecture de diverses notes arachnologiques :

1° description d'un nouveau genre d'Arachnides de la famille des *Dictynidæ* :

Genre DIOTIMA, n. g. — *Cephalothorax ovalis, parum convexus. Oculi*

Digitized by Google

inter se approximati. Oculi postici fere æqui, fere æquedistantes, in lineam rectam dispositi. Oculi antici lineam paulo procurvam formantes, medii a lateralibus haud separati atque paulo majores. Oculi laterales disjuncti. Clypeus humilis. Pars labialis fere duplo longior quam latior, antice sensim attenuata et truncata. Laminæ maxillares rectæ, haud inclinatæ in medio impressæ. Chelæ parallelæ, haud emarginatæ. — *Pedes* ♂ 1, 4, 2, 3, ♀ 4, 1, 2, 3 *longe et parce setulosi; tibiæ metatarsique* III *et* IV *spinis longis armati.* — ♀. *Calamistrum cribellumque adsunt.*

Diffère des genres *Amaurobius* et *Titanœca* par son céphalothorax bas, ses pattes antérieures inermes, ses yeux très-resserrés; du genre *Dictyna* par ses lames maxillaires droites, ses chélicères non échancrées au côté interne; enfin du genre *Lethia* par ses pattes postérieures épineuses et sa pièce labiale beaucoup plus longue.

Diotima hirsutissima, sp. nov. — ♂, ♀, long. 6 mill. — ♂, ♀. Céphalothorax fauve olivâtre ou rougeâtre avec une fine bordure brune et sur la partie céphalique cinq fines lignes brunes longitudinales anastomosées; parsemé de longs crins. — Abdomen ovale, longuement et densément pubescent, en dessus gris verdâtre avec de larges zones claires transverses un peu ondulées, sur les côtés et en dessous blanc nacré. Pattes verdâtre testacé, garnies de crins noirs, forts et très-longs, principalement aux deux paires postérieures, mêlés, aux tibias et métatarses III et IV, de longues épines. — ♂. Patte-mâchoire longue : patella au moins deux fois plus longue que large, presque parallèle, inerme; tibia presque aussi long que la patella, un peu plus étroit à la base, inerme; tarse plus court que la patella et le tibia, à peine plus large que le tibia à la base, terminé en longue pointe dépassant le bulbe de presque toute sa longueur; bulbe petit, discoïde, marqué d'une large dépression médiane rebordée, et près la base d'une robuste apophyse verticale, courte, recourbée en crochet en dehors.

Var : Plage des Sablettes, près la Seyne !; plage de l'Almanarre, près Hyères !. — Bouches-du-Rhône : Martigues !.

Se trouve au bord de la mer, sur le sable, au pied des plantes; construit une petite toile irrégulière. Les deux sexes adultes en octobre.

2° Indication de la capture de deux Arachnides très-rares faite par lui en mars dernier près la Ferté-Milon (Aisne), sur les bords marécageux de l'Ourq :

Digitized by Google

Dolomedes limbatus Hahn et *Pardosa rubrofasciata* Ohlert. Cette dernière n'avait encore été trouvée en France qu'à Montigny-sur-Loing (Seine-et-Marne). Elle habite également la Prusse orientale (Ohlert), la Bavière (L. Koch) et l'Angleterre.

3° La *Lycosa Farrenii* O.-P. Cambr. (Trans. of Linn. Soc. Lond., t. XXVII, 1870, p. 395, pl. 54, fig. 2) est synonyme de *Pardosa rubrofasciata* Ohl.

4° Liste d'Arachnides recueillis aux environs d'Alexandrie (Égypte) par M. A. Letourneux (second envoi) :

Hasarius Adansoni Aud. in Sav.

Heliophanus decoratus L. Koch.

Lycosa fidelis Cambr. (= *galerita* L. Koch, E. Simon).

Lycosa cinerea Fabr. — En grand nombre.

Philodromus maritimus E. Simon.

Theridion nigropunctatum et *T. rufolineatum* Lucas.

Steatoda mandibularis Lucas.

Eugnatha flava Aud. in Sav. (sub *Uloborus*).

Oonops pauper Cambr., Proceed. Z. S. Lond., 1876, p. 549.

Erigone inedita Cambr. — Cette espèce n'était connue que de Corse et du midi de la France.

L'espèce suivante me paraît inédite :

Miltia Letourneuxi, sp. nov. — ♀ jeune. Long. 6 mill. — M. amaranthinæ Lucas *simillima sed oculis posticis longe et anguste ovatis et obliquis haud triangularibus, atque pedibus rufo-testaceis cum tibia, metatarso tarsoque anticis valde infuscatis.*

Alexandria (A. Letourneux).

Membre reçu. M. Cameron (Peter), Willow Bank Crescent, 31, à Glascow (Écosse) (*Hyménoptères en général, principalement ceux d'Écosse*), présenté par MM. Desmarest et Lichtenstein. — Commissaires-rapporteurs : MM. Fairmaire et Lucas.

Digitized by Google

Séance du 28 Avril 1880.

Présidence de M. C.-E. LEPRIEUR.

20 *membres présents.*

Communications. M. le Trésorier fait connaître deux notes émanées de MM. les docteurs Grenier et Signoret. Par la première, nos collègues déclarent faire l'abandon à la Société de 114 fr. 80 cent. restant libres sur le produit. au 8 février 1880, de la vente du volume des Tables des Annales de 1832 à 1860, à la condition toutefois que cette somme sera employée à parfaire le prix d'achat d'obligations résultant de l'exonération de divers de ses membres. Par la seconde, ils autorisent la Société à délivrer les susdites Tables, en cas d'insuffisance d'Annales, aux membres qui se libéreront à l'avenir et qui en feront la demande, comme aussi à céder le volume en question à 12 fr. au lieu de 24 fr.

La Société, après cette lecture, et à l'unanimité, vote des remercîments à MM. Grenier et Signoret.

— M. L. Buquet remet également au Président les numéros des six obligations 3 0/0 des chemins de fer de l'Ouest, nouvellement achetées par suite de la libération de plusieurs membres.

— M. le docteur Puton, en envoyant au Président les noms de deux membres nouveaux qui adhèrent aux modifications règlementaires proposées par lui et par M. Géhin, demande que le rapport qui devra être fait sur leur proposition soit imprimé dans le Bulletin.

La Société renvoie la lettre de M. Puton à son Conseil, chargé de la rédaction d'un nouveau Règlement.

— M. de Marseul fait passer sous les yeux de ses collègues : 1° une tige d'*Umbilicus pendulinus* couverte de nodosités et contenant des *Nanophyes Duriæi*, ainsi que des parasites de ce Curculionide ; 2° une larve de Buprestide, le *Sphenoptera gemellata*, placée dans une tige de *Lotus creticus*, où la larve a vécu.

Digitized by Google

— M. Maurice Girard communique ce qui suit :

M. Pérez m'a fait connaître qu'il a reçu, en 1876, des larves du Longicorne attaquant les charpentes d'une maison de campagne de la Dordogne, et qu'il détermina comme étant l'*Hesperophanes nebulosus*, ce que j'ai aussi indiqué dans le Bulletin, quand les mêmes insectes me furent envoyés plus tard. Seulement la note adressée par M. Pérez au propriétaire est restée manuscrite.

Notre collègue de Bordeaux ayant aussi reçu le parasite de la larve du même Longicorne, y a reconnu l'*Ephialtes manifestator*, un des Pimplides à longue tarière qui dévorent le plus souvent les larves à l'intérieur des bois. Le propriétaire de la maison attaquée dit s'être débarrassé des *Hesperophanes* en faisant peindre les poutres de la toiture des greniers. M. Pérez croit, m'écrit-il, que ce moyen est nul pour détruire les larves vivant à l'intérieur du bois, mais pense que la peinture a dû empêcher les adultes de venir pondre sur les poutres, et que c'est pour cette raison que le xylophage ne s'est plus montré. Peut-être aussi la térébenthine de la peinture a-t-elle pu tuer les larves placées à l'intérieur du bois ?

— M. le docteur A. Puton adresse la note suivante :

Dans le Bulletin du 12 novembre 1879, revenant sur la question de la priorité du genre *Pachymerus* Lep. Serv. (Hémipt.) sur le sous-genre *Pachymerus* Latr. (Coléopt.), j'avais cru trancher d'une manière définitive la question, en remarquant que si Latreille, dans son ouvrage Familles naturelles, 1825, a créé son genre *Pachymerus*, dans le même ouvrage, même volume, il cite le genre *Pachymerus* Lep. Serv., et que par conséquent ce dernier a la priorité.

Cette preuve n'a pas paru suffisante à M. Douglas, et il la combat (Ent. month. Magaz., avril 1880) par la citation suivante de l'Histoire nat. des Hémipt. d'Amyot et Serville, p. 253, 1843 : « Le nom de *Pachymerus* donné par l'un de nous (Enc., X, 322) devait être changé, puisque cette dénomination avait été antérieurement appliquée par Latreille à un genre de Coléoptères. »

A une preuve matérielle M. Douglas n'oppose qu'une simple probabilité. — Je ferai observer en outre que les auteurs *Lepeletier et Serville* ne peuvent être engagés par l'ouvrage postérieur de *Amyot et Serville*,

Digitized by Google

que le passage cité a pu être rédigé par Amyot, et que même s'il a été rédigé par Serville, il ne peut engager Lepeletier. D'ailleurs *nemo creditur culpam suam allegans*, et Serville, aussi bien qu'Amyot, a pu se tromper sur cette question de dates déjà anciennes, et enfin ils ont pu accepter comme priorité un nom encore inédit, ce qui ne se fait plus aujourd'hui.

Que M. Douglas oppose à ma preuve matérielle une autre preuve matérielle, qu'il me cite un ouvrage de Latreille, antérieur à 1825, où soit établi le genre *Pachymerus* (Coléopt.), et alors je serai de son avis.

— M. H. Lucas communique une note relative à un Lépidoptère du genre *Cocytia* :

En faisant passer sous les yeux de la Société les deux sexes du *Cocytia Durvillei* Boisduval, je ferai remarquer que cet auteur n'a pas précisé dans la description qu'il a donnée de cette admirable espèce, Ess. monogr. des Zyg., p. 24, pl. 21, fig. 1 (1829), le sexe auquel appartenait l'individu qu'il a décrit et figuré. En examinant cette figure et en la comparant à l'exemplaire rapporté par d'Urville, c'est un mâle qui a été représenté, et ce sexe est reconnaissable à la brièveté des palpes qui dépassent à peine le chaperon.

Ayant pu étudier les deux sexes de cette Zygénide qui ont été rapportés de Dorey (Nouvelle-Guinée) par M. Raffray, je ferai observer que les palpes de la femelle sont bien différents de ceux du mâle. En effet, chez ce dernier sexe, ces organes sont très-courts ; dans la femelle, au contraire, ils sont très-allongés ; de plus, leur extrémité est terminée en massue. D'après ces nouveaux caractères, la diagnose générique donnée par le docteur Boisduval doit être ainsi modifiée :

Mâle. Palpes ayant le deuxième article court, n'atteignant pas le chaperon ; troisième article plus allongé, dépassant à peine cet organe.

Femelle. Palpes ayant le deuxième article plus allongé, atteignant le chaperon ; troisième article très-allongé, dépassant de beaucoup cet organe, terminé en massue à son extrémité.

Je dirai aussi que c'est très-probablement l'exemplaire mâle rapporté en 1829 par Dumont d'Urville et donné par ce voyageur au Musée de Paris, qui a servi de type pour décrire et exécuter la figure qui représente cette espèce in Ess. Monogr. des Zyg., pl. 1, fig. 1 (1829).

Digitized by Google

En terminant, j'ajouterai que les auteurs qui, depuis le travail du docteur Boisduval, ont décrit et figuré cette Zygénide, n'ont pas indiqué les sexes auxquels devaient être rapportées ces nouvelles figures. Je crois que la figure du Dict. univ. d'Hist. nat., pl. 8, fig. 9, représente une femelle, et que celle de la pl. 21, fig. 2, de l'Hist. nat. des Ins., par M. E. Blanchard, représente un mâle.

— Le même membre communique une note sur les espèces composant actuellement le genre *Pulex* de Linné :

M. Ritsema, conservateur du Muséum d'histoire naturelle de Leyde, a publié, en janvier 1880, dans le Correspondenzblatt des Naturwissenschaftlichen Vereines für die Provinz Sachsen und Thüringen in Halle, une note ayant pour titre : Versuch einer chronologischen Uebersicht der bisher beschriebenen oder benannten Arten der Gattung *Pulex* Lin., mit Berücksichtigung ihrer Synonymen, p. 181.

Dans cette note, M. Ritsema signale quarante espèces de *Pulicidæ*, réparties dans sept coupes génériques :

Genres : *Pulex*, 28 espèces. — *Ctenophthalmus*, 4. — *Ceratopsyllus*, 3. — *Ceratophyllus*, 2. — *Sarcophyllus*, 1. — *Rhynchophyllus*, 1. — *Hectopsyllus*, 1.

Membre reçu. M. Monnot (Édouard), commis de l'économat, au Lycée du Mans (Sarthe) (*Coléoptères d'Europe*), présenté par M. Clément. — Commissaires-rapporteurs : MM. Bignault et Reiche.

Membre rayé. M. Ross (A.-Milton), à Toronto (Canada).

Séance du 12 Mai 1880.

Présidence de M. C.-E. LEPRIEUR.

24 *membres présents.*

Communications. M. J. Thomson envoie la description suivante d'une nouvelle espèce de Prionide :

PSALIDOGNATHUS GLORIOSUS Thomson. — Patria : Ecuador. — ♂ Long.

Digitized by Google

57-82 mill.; lat. 19-21 1/2 mill. — ♀ *Minor.* — *Caput prothoraxque viridi vel cyaneo-violacea; scutellum viride vel cyaneum;* ♂ *elytra splendide aureo-viridi metallica, apud* ♀ *obscuriora; corpus subtus pedesque obscure brunneo-viridi-metallica.*

Caput rugosum; *occiput* large longitudinaliter bicarinatum, utrinque valde spinosum; frons utriusque sexus inermis; ♂ mandibulæ magnæ, intus ante medium 4-dentatæ; *genarum hamuli magni,* intus curvati; ♂ *antennæ* corpore breviores, *articulis* 3-11 apice extus subspinosis, *articulis* 3-4 apice extus excavatis, 5-11 ubique extus longitudin. excavatis, ♀ *antennæ* corporis dimidium superantes. *Prothorax* transversus, rugosus, lateribus 6-spinosus, medio subexcavatus. *Scutellum* subtriangulare, rugosum. ♂ *Elytra* prothorace quasi sexies longiora, spinis humeralibus acutis, nitida, obsolete longitudinaliter 6-carinata, granuloso-punctata, granulationibus anticis majoribus, apice minute bispinosa. *Sternum* minute punctatum. *Abdomen* quasi læve, nitidum. *Pedes* punctati, *antici* subtus dentati et punctis grossis impressi; *intermedii* et *postici* minutissime punctulati; *tarsi* fere læves. ♀ Minor, sat ampla. *Elytra* magis valde granulosa; *corpus subtus* quasi læve.

Obs. Cette belle espèce, par la *grandeur* de ses *crocs jugulaires* et sa *livrée,* est incontestablement voisine des *P. Friendii, Sallei* et *Boucardii.* Il convient de la ranger à la suite du *P. Sallei,* dont elle *diffère* par la *livrée,* le *prothorax moins* excavé au milieu, les *élytres* élargies ou foliacées latéralement au tiers antérieur, à *carènes longitudinales* bien distinctes et à *granulation* bien *moins* forte.

Rapportée par M. Buckley; quatre individus reçus de M. E.-W. Janson, de Londres.

— M. Aug. Chevrolat fait connaître les diagnoses de trois nouvelles espèces de Curculionides se rapportant au genre *Epicærus* :

1° E. SIMILIS. — Long. 9 1/2 mill.; lat. 4 1/2 mill. — E. fallaci Bhn. *affinis, sed minor. Elongatus, angustus, squamosus, postice oblongo-ovalis cultratus, indumento griseo, virescenti flavidoque mixtus; rostro valido curvato, punctato, costis duabus ante oculos limitatis, inter illos sulco brevi, antennis oculisque oblongis nigris albo-marginatis; prothorace elongato, antice sensim attenuato, tubulato, postice recto, vage foveato, longitudine serie punctato; elytris oblongis, ultra medium latioribus,*

Digitized by Google

dorso postico cultratis, a basi ad medium sat fortiter punctato-striatis, in apice indumento virenti flavidoque tectis; corpore infra et margine elytrorum aurulentis, pedibus viridi squamosis, femoribus acute dentatis.

Costa-Rica. A D. Gemminger datus.

2° E. LUCTUOSUS. — Long. 7 2/3 mill.; lat. 3 1/2 mill. — *Elongatus, ovalis, niger, elytris ovalibus; rostro apice emarginato, longitudine sulcato argenteo squamoso, antennis nigris albo pulvinatis pilosis, oculis rotundatis nigris albo-marginatis; prothorace elongato, antice posticeque recto, lateribus mediis modice arcuato, longitudine convexo, in disco plano, vage punctato nigro, linea dorsali scalari alba; scutello parvo rotundato nigro; elytris ovalibus fortiter punctato-striatis argenteo-rhodinis, macula lata humerali post medium ad suturam ducta, maculisque duabus rotundatis prope marginem et ante apicem, nigris; corpore infra vage et fortiter punctato, rhodino; pedibus nigris, femoribus breviter spinosis.*

Yucatan. A D. L. Pilate captus et datus.

3° E. CARTERI. — Long. 10 1/4-11 mill.; lat. 4-5 mill. — *Elongatus, ovalis, niger, nitidus; rostro recto valido, dense punctato, antice bicostato medioque canaliculato, antennis dense albo setosis, oculis nigris albo marginatis; prothorace elongato, antice recto, postice arcuato, dense punctulato, nigro-nitido, vitta laterali alba, linea in dimidio antico reflexa sed in postico sulcata; elytris ovalibus fortiter punctato-striatis albis, lata fascia humerali et sutura angusta fere scalari fuliginosis; corpore infra punctato albo; femoribus inermibus tibiisque rufescentibus setulosis, tarsis nigris albo setosis.* ♂, ♀.

Guatemala. A D. Carter olim missus.

— M. L. Bedel annonce qu'il vient de prendre à Lardy (Seine-et-Oise) deux Coléoptères nouveaux pour la faune parisienne, l'*Onthophagus lemur* F. et le *Catopomorphus pilosus* Hampe, ce dernier dans les fourmilières de l'*Atta structor* Latr. — Ces deux espèces avaient déjà été trouvées dans la même localité par notre collègue M. Mauppin.

— M. Maurice Sédillot signale quelques Coléoptères intéressants qu'il a recueillis en avril et mai dans le département de l'Aisne :

A Villers-Cotterets : *Harpalus laviocellis* Duft.

Digitized by Google

A Silly-La Poterie : *Euthia Schaumi* Kiw.

A La Ferté-Milon : *Platynus scitulus* Dej., *Haliplus varius* Nicol., *H. Heydeni* Whn., *Agabus striolatus* Gyll. (un exemplaire), *A. paludosus* F., *Rhantus Grapei* Gyll., *Gyrinus urinator* Ill., *G. Suffriani* Scriba, *Cercyon granarius* Er., *Ocalea castanea* Er., *Stenus Kiesenwetteri* Rsh., *S. lustrator* Er., *S. pubescens* Steph. (*subimpressus* Er.), *S. palustris* Er., *Dorytomus saliçinus* Gyll. (sur les saules).

— M. C.-E. Leprieur montre un individu de l'*Ateuchus compressicornis* Klug, qui lui a été donné par M. Letourneux. Ce Coléoptère provient de la Basse-Égypte, et probablement des environs d'Ismaïlia.

— M. A.-L. Clément fait passer sous les yeux de la Société deux exemplaires mâle et femelle du *Melontha vulgaris*, remarquables par leur coloration presque complètement noire. Dans ces deux insectes, les pattes et les antennes ont seules conservé une coloration rougeâtre.

Notre collègue a capturé la femelle vivante, il y a quelques années, près du champ de courses au bois de Boulogne, et le mâle faisait partie de la collection Colliard, qu'il a récemment acquise, et avait probablement été trouvé dans la même localité que la femelle, mais à une époque bien antérieure.

— M. L. Fairmaire dit qu'il a pris aux environs de Bar-sur-Seine, en chassant avec M. le docteur Cartereau, sur des pins silvestres, le *Diodyrhynchus austriacus* et le *Brachonyx indigena*, et sur les genévriers en fleurs le *Monoctenus juniperi*, Hyménoptère peu répandu dans les collections et qu'il faut chercher dès les premiers jours d'avril.

— M. le docteur G. von Horvath adresse la description d'une espèce nouvelle d'Hémiptère d'Europe :

ISCHNOCORIS INTERMEDIUS Horv. — *Oblongus, niger, supra subtilissime punctulatus; antennarum articulo primo apice, articulo secundo dimidio apicali, prothoracis parte postica, apice scutelli, hemelytris pedibusque flavo-testaceis; prothorace trapezoideo, posterius distincte nigro-punctato, angulis posticis nigris; hemelytris seriatim distincte nigro-fusco-punctatis, completis, membrana infuscata, apicem abdominis æquante, vel incompletis, membrana parviuscula, medium segmenti quarti dorsalis*

Digitized by Google

abdominis vix superante, angulo apicali corii nigro; angulis posticis prostethii et metastethii maculisque pectoris ad coxas albidis; femoribus anticis fere totis annuloque subapicali femorum posteriorum nigris. — Long. 2 1/2 mill.

Belgique (Calmpthout), Mus. Bruxelles; Allemagne du Nord (Husum), M. Wûstnei.

Cette espèce me semble avoir été confondue avec *Ischn. punctulatus* Fieb., dont elle se rapproche par la coloration des antennes, la forme du prothorax et surtout par les points noirs bien distincts sur le tiers postérieur jaunâtre du prothorax; mais elle en diffère par la ponctuation très-fine de la tête, du prothorax et de l'écusson, ainsi que par l'absence de la tache jaunâtre près du bord antérieur du prothorax et par l'arête linéaire de son bord externe noire, caractères qu'elle partage avec *Ischn. hemipterus* Schill.

— M. E. Simon envoie, par l'entremise de M. L. Bedel, les diagnoses de deux nouvelles espèces d'Arachnides :

1° MICROMMATA OPHTHALMICA, sp. nov. — (♂) Long. 9 mill. — *Cephalothorax testaceus, vitta media rufo-brunnea postice sensim attenuata vittisque submarginalibus punctatis ornatus. Oculorum series antica recta oculis inter se approximatis mediis multo minoribus. Series postica parum recurva, oculis magnis æquis fere æquidistantibus inter se parum remotis (intervallum oculorum diametro oculi haud duplo latius). Abdomen testaceum, albo pubescens, rufo punctatum, in medio vitta longitudinali rufo-violacea ornatum. Sternum pedesque testacea. Tibia* IV *spinis duabus supra armata. Pedes maxillares fere ut in* Mic. ligurina C. Koch *sed tibiæ apophysa breviore, valde attenuata atque paullo arcuata.*

Algérie : Tlemcen (rapporté par M. L. Bedel).

2° CEBRENNUS (1) PULCHERRIMUS, sp. nov. — (♀) Long. 22 mill. — *Cephalothorax conveæus, castaneus, longe et dense albo-pubescens, fronte lata. Series oculorum postica vix procurva, oculis mediis lateralibus multo minoribus. Series antica recta oculis fere æquedistantibus mediis majori-*

(1) Le nom *Cebrenis* E. S. ayant été employé antérieurement par Stâl pour un genre d'Hémiptères, nous proposons de le remplacer par celui de *Cebrennus*.

Digitized by Google

bus. Oculi medii trapezium longius quam latius formantes. Chelæ maximæ, nigræ, albo-pubescentes. Sternum, partes oris coxæque nigerrima nigro pubescentia. Abdomen supra flavo-testaceum, antice punctis duobus, in medio linea longitudinali, lineis transversis abbreviatis 3 *secata, ornatum, subtus nigerrimum. Pedes læte flavi cum patellis nigris, scopulis tarsorum et metatarsorum infuscatis. Cephalothorax patella cum tibia* IV *paululum brevior.*

Sud de l'Algérie (rapporté par le capitaine Thibaud).

Membres reçus. 1° M. l'abbé Dupuis, aumônier des Religieuses de Saint-Joseph, à Ajaccio (Corse) (*Coléoptères d'Europe et du bassin de la Méditerranée*), présenté par M. Bedel au nom de M. Koziorowicz. — Commissaires-rapporteurs : MM. Léveillé et Sédillot ;

2° M. Nicolas, conducteur des Ponts-et-Chaussées, rue Velouterie, 9, à Avignon (Vaucluse) (*Coléoptères et Hémiptères d'Europe*), présenté au nom de M. Lethierry. — Commissaires-rapporteurs : MM. Léveillé et Marmottan ;

3° M. Viallanes (H.), préparateur d'anatomie au laboratoire des Hautes Études de la Faculté des Sciences, au Muséum, rue de la Clef, 37 *bis* (*Anatomie entomologique*), présenté par M. Buquet au nom de M. le Dr Laboulbène. — Commissaires-rapporteurs : MM. Lucas et Poujade.

Membres rayés. 1° M. Brannan (Samuel), à San-Francisco (Californie), reçu en 1867 ;

2° M. Le Vasseur (Benoist), à Elbeuf (Seine-Inférieure), reçu en 1860.

Séance du 26 Mai 1880.

Présidence de M. C.-E. LEPRIEUR.

19 *membres présents.*

M. Jacob Spångberg, de Stockholm, assiste à la séance.

Correspondance. M. Krantz, Président de l'Association française pour

Digitized by Google

l'avancement des sciences, annonce que cette Association tiendra sa neuvième session annuelle à Reims, du 12 au 19 août 1880, et demande que la Société entomologique de France délègue un de ses membres pour prendre part aux travaux qui seront élaborés dans cette session. — La Société charge notre collègue M. Lajoye de vouloir bien la représenter.

Communications. M. Aug. Chevrolat donne les descriptions de quatre nouvelles espèces de Curculionides du genre *Cleogonus* :

1° CLEOGONUS MARGINESULCATUS.—Long. (rost. exc.) 10 mill.; lat. 5 mill. — *Elongato-oblongus, niger nitidus lævis; rostro cylindrico punctulato, antennis rufescentibus, clava oblonga 4-art. cinerea, capite lævi; prothorace conico, lævi; scutello oblongo nitido; elytris tenue punctato-striatis, striis lateralibus 3 profunde sulcatis (externa brevi elongata), duabus et costis duabus integris; corpore infra glabro; pedibus punctatis, femoribus crassis planis subangulatis.*

Brasilia.

2° C. DISTINCTUS.—Long. (rost. exc.) 9 mill.; lat. 3 3/4 mill.—*Oblongus nigerrimus, nitidus; rostro cylindrico sat dense punctulato, lateribus striolato; capite convexo punctulato; prothorace conico, post oculos recte strangulato, minutissime punctulato; scutello rotundato; elytris ovalibus nitidis lævibus confertim minuteque punctulato-striatis, striis lateralibus tribus profunde sulcatis, intus clathratis, externa brevi elongata intermedia integra costisque duabus intermediis integris; corpore infra glabro, in medio pectoris aliquot punctis ocellaribus magnis; femoribus serie punctatis, tibiis posticis planis.*

Cayenna. Ex mus. Lacordaire, typus auctoris.

3° C. COLUMBIANUS. — Long. (rost. exc.) 8 mill.; lat. 5 mill. — *Præcedenti affinis sed rostro breviore, crassiore, confertim punctato præcipue differt; nigerrimus nitidus, capite punctulato; prothorace conico nitido punctulato, post oculos transversim sulcato, supra scutellum emarginato; scutello oblongo lævi; elytris tenue punctulato-striatis, striis lateralibus tribus profundis intus clathratis, externa brevi elongata costisque 2 integris; corpore infra glabro, punctis aliquot in medio pectoris rotundatis et ocellatis; femoribus nitidis confertim punctatis, tibiis posticis planis minutius punctatis.*

Nova-Granata. A D. F. L'Herminier olim missus.

Digitized by Google

Ces deux dernières espèces ont une grande analogie avec le *Cleogonus conicollis* Rs.

4° C. PROXIMUS. — Long. (rost. exc.) 8 mill.; lat. 4 mill. — *Elongato-oblongus, angustus niger distincte punctulatus; rostro longo, cylindrico concinne punctulato; capite convexo punctulato; prothorace conico vix distincte punctulato, post oculos posticeque lateribus posticis profundius transversimque sulcato; scutello punctiformi nitido; elytris infra humerum obliquis et subito ampliatis, punctulato-striatis, striis lateralibus 2 profundis, intus clathratis, externa brevi elongata costisque 2 integris, humerali ultra medium incipiente; corpore glabro, pedibus punctatis.*

Santo-Domingo, Haïti.

D'après la description du *C. trochilus* d'Olivier, cette espèce, originaire de la même île, n'aurait aucune apparence de stries aux élytres.

— M. L. Fairmaire dit qu'il a trouvé, à Remiremont, dans le jardin de M. Puton, le *Phymatocera aterrima*, indiqué dans le Catalogue Dours comme provenant des Pyrénées; cet insecte était très-abondant sur le sceau de Salomon (*Polygonatum vulgare*). A cette occasion, il croit devoir signaler également un autre Hyménoptère, le *Xyela pusilla*, dont il a trouvé, en compagnie de M. le docteur Cartereau, plusieurs individus sur les pins sylvestres aux environs de Bar-sur-Seine.

— M. H. Lucas communique la note suivante sur un Orthoptère sauteur :

Le *Brachytrypus* (*Gryllus*) *megacephalus*, décrit et figuré par A. Lefebvre in Ann. Soc. Linn. de Paris, vol. VI, p. 99, pl. 5, fig. 45 (1827); Serville, Hist. Nat. des Ins. Orthopt., p. 323, 326 (1839); Fischer, Orthopt. Europ., p. 186, pl. 9, fig. 10, 10 *a*, ♂ (1853), est un Orthoptère qui a été découvert par A. Lefebvre en Sicile, dans la partie la plus méridionale du Val di Noto, dans des buttes de sable situées à très-peu de distance de la mer.

A. Lefebvre avait rangé cet insecte parmi les *Gryllus*; mais le développement exagéré de sa tête, ses mandibules robustes, ses palpes maxillaires grands, son oviscapte très-court, droit, atteignant à peine l'extrémité des élytres, autorisèrent Serville à en former une coupe générique

Digitized by Google

nouvelle sous le nom de *Brachytrypus*, adopté par tous les entomologistes.

L'individu mâle que je fais passer sous les yeux de la Société a été rencontré en Tunisie et communiqué à M. le docteur Hagenmüller, de Bone, qui l'a adressé à M. Leprieur.

Quand le mâle se met à chanter, il se tient ordinairement à l'entrée de sa demeure ; mais il a été observé que sa stridulation, au lieu d'être interrompue comme celle du *Gryllus campestris*, produit au contraire, pendant près d'une demi-minute, un roulement continu et soutenu, tellement fort et sonore, qu'il est susceptible d'être entendu à près d'un mille.

— Le même membre donne une note sur deux Lépidoptères :

1° Deilephila lineata Fabr. — L'individu que je communique rappelle tout à fait ceux de l'Europe méridionale, si ce n'est que les couleurs sont plus foncées, à l'exception cependant du rouge tirant sur le rose des secondes ailes qui est plus clair. Du reste, il ressemble entièrement aux individus rencontrés en Algérie dans le Djebel-Amour.

2° Ophiodes tirrhæa Fabr. — Chez cet *Ophiodes*, le dessin des premières ailes est d'un jaune très-légèrement teinté de vert au lieu d'être d'un olivâtre pâle, et la tache du bord costal, ordinairement bien marquée, est presque oblitérée ; les réticulations sont aussi à peine marquées. Le dessus des secondes ailes ne présente rien de remarquable, si ce n'est toutefois que la bande noire, postérieure, est plus grande et tend à atteindre l'angle anal. Le dessous des quatre ailes est jaune et immaculé.

Ces deux Lépidoptères proviennent de la Tunisie, où ils ont été rencontrés par M. Hagenmüller. L'*Ophiodes tirrhæa* avait aussi été signalé comme habitant le Cap de Bonne-Espérance.

— M. Maurice Girard fait les deux communications suivantes :

1° M. Ch. Courcier, mon collègue à la Société centrale d'Horticulture, vient de me remettre deux espèces de Charançons envoyées de Russie et qui lui sont indiquées comme envahissant dans ce pays les plantations de betteraves, avec une abondance telle qu'elles en compromettent la récolte. L'une est le *Tanymecus palliatus* Fabr., espèce commune partout, qu'on prend souvent dans les sablières, et qui, près de Paris (L. Fairmaire), vit

Digitized by Google

sur de très-grands chardons, les *Onopordon*. L'autre espèce, plus grande, de l'ancien genre *Cleonus*, est, d'après M. Chevrolat, le *Bothynoderes betavorus* Chevr., décrit par lui dans sa Monographie des Cléonides (Mémoires de la Soc. royale des Sc. de Liége, 2e série, t. V), et cité comme ayant causé en Crimée des pertes énormes à la betterave cultivée pour la production du sucre.

Je dois m'incliner devant l'autorité si estimée de notre doyen des Coléoptéristes; mais je dirai que je n'avais pas trouvé grande différence entre mon insecte et le *Bothynoderes punctiventris* Germar, tel qu'il est étiqueté au Muséum dans la collection Wencker et indiqué par Wencker de Montpellier et de Béziers (Hérault); les catalogues de MM. Gemminger et de Harold et de M. de Marseul donnent de nombreux synonymes et l'espèce comme d'Allemagne, de Russie méridionale, de Sibérie, de Hongrie, du Tyrol et du Caucase.

2° J'ai reçu de M. Olive Guyot, de la Pointe-à-Pitre (Guadeloupe), un très-curieux Helminthe, du groupe des Distomes, Helminthes aplatis en limace et pourvus de deux ventouses d'attache, l'une orale, l'autre postérieure. Un propriétaire du pays, après avoir perdu deux de ses mulets instantanément, crut d'abord avoir affaire à un empoisonnement, quand il vit un troisième mulet, qui ne présentait aucun symptôme de maladie et qui avait travaillé pendant six heures, s'abattre devant lui. L'autopsie fut faite, et tout le tube digestif fut trouvé garni sur ses parois de milliers de Distomes, du pharynx à l'anus, certains même ayant pénétré dans les fosses nasales. Les mulets recevaient comme nourriture de l'avoine, des écumes provenant des résidus du jus de la canne à sucre et des herbes.

On sait que les Douves vraies ne vivent que dans le foie des animaux, les Amphistomes dans le tube digestif du bœuf, du cerf, du chameau, etc. C'est à ce groupe qu'appartient l'Helminthe de la Guadeloupe, qui est le même qu'une espèce trouvée en Égypte, à la fin de 1876, par M. le docteur Sonsino, dans des autopsies de chevaux, à la suite d'une épizootie. Il y a là le type d'un genre nouveau, remarquable par un large disque inférieur, garni de tubercules rétractiles nombreux, agissant comme des ventouses, sans préjudice des deux grandes ventouses, orale et postérieure, du groupe. C'est le *Gastrodiscus Sonsinoi*, décrit par M. Cobbold, d'abord dans un journal vétérinaire de Londres, en 1877, puis dans ses *Entozoaires de l'homme et des animaux*, Londres, 1879. M. Poirier, aide-naturaliste au Muséum, à qui j'ai remis les Distomes des mulets de la

Digitized by Google

Guadeloupe, va en publier une étude complète, rectifiant plusieurs erreurs de description et de dessin de M. Cobbold.

Je n'ai pas à insister sur l'intérêt considérable que présentent ces dangereux Helminthes de l'espèce chevaline. Probablement que, comme pour les autres Distomes, les chevaux avalent, en mangeant des herbes, des insectes ou des limaces contenant des larves de Distomes, à l'état de Cysticerques enkystés ou sporocystes.

— M. Mégnin adresse une note relative à des chevaux tués par des larves de Mouches :

A la réunion des Sociétés savantes de la Sorbonne, qui a eu lieu dernièrement, un fait très-curieux a été rapporté par M. Sirodot, professeur à la Faculté des Sciences de Rennes : c'est l'histoire d'une jument du 10e d'artillerie, qui mourut après avoir présenté les symptômes insolites suivants :

Une nuit, elle fut prise d'accès convulsifs subits; le lendemain, deux membres, l'antérieur droit et le postérieur gauche, étaient immobiles, en contracture tétanique; les deux autres membres, également en diagonale, en mouvements convulsifs automatiques; lors des accès, le cou était fléchi fortement à gauche; la bête n'urinait plus. Après trois jours de ces accès entrecoupés de périodes de rémission, la jument mourut. A l'autopsie on trouva une forte congestion des enveloppes du cerveau; au bord gauche du bulbe rachidien était une petite plaie circulaire à contours déchiquetés, entrée d'un étroit canal, au fond duquel on rencontra une larve entourée de mucosités concrétées et qui fut dégagée de cet endroit au moyen d'eau gommée. On vit alors un Ver blanc, sans pattes, allongé, montrant par transparence deux troncs trachéens et allant s'ouvrir par deux stigmates noirs postérieurs. C'était une larve de Diptère encore jeune, n'ayant subi qu'une mue.

M. Sirodot est tenté d'y voir une larve d'Œstride, par la considération que les larves d'Œstrides habitent souvent l'estomac des chevaux, et que le sujet de cette observation en possédait dans cet organe. M. Maurice Girard, en rendant compte de cette communication dans le journal la *Nature*, suppose que c'est plutôt une larve de Muscide, et il appuie cette supposition en rappelant que le *Ver Macaque* de Cayenne a souvent amené mort d'homme, ainsi que le *Ver Moyoquil* du Mexique, qui attaque aussi l'homme et le chien. Mais M. Girard ne s'est pas aperçu que ces exemples

Digitized by Google

sont très-mal choisis pour la thèse qu'il soutient, attendu que les larves nommées en Amérique *Ver Macaque* et *Ver Moyoquil* sont précisément des larves de Cutérèbres, c'est-à-dire des larves d'Œstrides.

Le fait très-intéressant rapporté par M. Sirodot n'est pas le premier, et je regrette de n'avoir pas été présent à la séance lors de cette communication, car je l'aurais probablement tiré d'incertitude, aussi bien que M. Girard, en rapportant un fait exactement semblable que j'ai communiqué à la Société vétérinaire de Paris, dans sa séance du 23 mai 1878.

Les pièces d'autopsie du cas en question, pièces que je possède encore, m'avaient été envoyées par M. Lourdel, vétérinaire du dépôt de remonte de Bec-Helloin (Eure). Ces pièces consistent en une portion du lobe cérébral percé d'un trajet de 2 à 3 millimètres de diamètre, rempli par un caillot cachant une larve de Diptère. Cette larve, dont j'ai fait une étude complète et qui fait partie de ma collection, est une larve d'*Hypoderma bovis* à son deuxième stade et répondant parfaitement aux caractères que Brauer a donnés de cette larve à ses différents états ou stades, qui correspondent au deuxième. Cette larve provenait sans doute d'un œuf déposé par un Hypoderme adulte pressé de pondre et n'ayant qu'un cheval à sa portée ; ayant été ingurgitée par le cheval en se léchant ou en se mordillant, elle s'était trouvée dépaysée dans son pharynx et avait cherché instinctivement à se rapprocher de la superficie du corps ; elle avait trouvé le hiatus sous-occipital, avait perforé les membranes qui forment cette communication existant sur le squelette entre le fond de la cavité buccale et la cavité crânienne, et s'était trouvée immédiatement en contact avec le bulbe cérébral.

Dans les deux cas, les larves ont évidemment suivi le même chemin.

Membre reçu. M. Daffry de la Monnoye (Adalbert), rue de la Barouillère, 9 (*Coléoptères de France*), présenté par M. de Gaulle. — Commissaires-rapporteurs : MM. Fairmaire et de Marseul.

Digitized by Google

Séance du 9 Juin 1880.

Présidence de M. C.-E. LEPRIEUR.

26 *membres présents.*

MM. André, de Beaune, et Baër, de Manille, assistent à la séance.

Lecture. M. Bellier de la Chavignerie adresse, par l'entremise de M. J. Fallou, une notice accompagnée de deux figures coloriées et intitulée : *Description d'un Bombyx nouveau propre à la France.* — Dans ce travail on donne la description du *Clostera alpina,* voisin du *C. Timon,* découvert aux environs de Digne (Basses-Alpes) au mois de juin, la femelle, en 1874, par feu Méguelle, et le mâle, en 1879, par M. Bellier.

Communications. M. L. Bedel indique la synonymie de plusieurs genres et espèces d'*Hydrophilidæ* :

1° *Berosus corsicus* Desbr., 1869, = *signaticollis* Charp., 1825 (*æricèps* Curtis) d'après le type (♂) communiqué par M. Koziorowicz. On sait que dans cette espèce les deux sexes sont assez dissemblables : le mâle est brillant, la femelle alutacée, mate.

2° *Berosus geminus* Reiche, 1856, décrit sur un seul individu (♀) du Caucase, n'est pas un *Enoplurus* (*Anchialus*) comme l'indique le Catalogue Stein, mais un *Berosus* vrai, infiniment voisin du *signaticollis* Charp.; la seule différence peut-être est dans l'angle apical de la suture qui paraît plus aigu que chez le *signaticollis* et presque mucroné.

3° *Cœlostoma senegalense* Cast., 1840, appartient au genre *Amphiops* Er.

4° *Cyprimorphus compressus* Fairm., 1873, du Maroc, se rapporte également au genre *Amphiops,* et, d'après les types, paraît ne pas différer de l'*A. lucidus* Er., 1843, d'Angola et de Madagascar.

5° *Hydrobius seriatopunctatus* Perris, 1874, de Corse, appartient au genre *Hemisphæra* Pandellé, créé pour une espèce d'Espagne (*infima* Pand., 1876) bien semblable à celle de Corse, sinon identique.

6° *Ochthebius pyrenæus* Fauvel, 1862, = *æratus* Steph., 1829, d'après le type de M. Fauvel.

Digitized by Google

7° Genre *Sepidulum* Lec., 1874 (voyez Sharp, Ent. M. M., XI, 1875, p. 247), = genre *Epimetopus* Lacord., 1854 (*Ceratoderus* || Muls., 1851). Ce genre, qui semble établir le passage entre les *Spercheus* et les *Georyssus*, compte actuellement trois espèces d'Amérique (*E. graniger* Muls., *E. costatus* Lec., *E. trogoides* Sharp) et une des Indes orientales (*E. bullatus* Sharp).

— M. Aug. Chevrolat donne la description de deux Curculionides nouveaux :

1° Ectatorhinus rugaticollis. — Long., rostro excl., 17 1/2 mill., rostri 12 mill.; lat. 8 mill. — E. Adamsi Pascoe *valde affinis, sed elytris in humero oblique et acute angulatis ; elongatus, indumento fusco tectus albo flavoque vage notatus,* ♀ *rostro longissimo, arcuato ex antennis ad apicem nigro, nitido punctulato ad basin rubido-flavescenti, scapo clavato, articulis funiculi pilosulis, capite antice gibbo aurantiaco, maculis* 2 *rotundatis ocellaribus ; prothorace elongato, costa longitudinali integra ante medium foveata nigra nitida, costis* 4 *longitudinalibus inæqualibus nigro rubroque signatis, intervallis profunde excavatis nigris, antice rotunde tubulato, postice fortiter biarcuato; scutello minuto nigro; elytris in humero oblique et acute angulatis, serie et grosse foveatis, interstitiis undulato-costatis, macula in medio basis elongata maculisque plurimis ante et post medium albis, macula communi flava in medio suturæ ; corpore infra pedibusque fusco luridis, femoribus crassis, cervinis, acute calcaratis, annulo albo signatis.*

Indes orientales. A D. D. Plason generose datus.

Ce genre renferme aujourd'hui cinq espèces : 1° *E. Wallacei* Lac., Borneo, Chine; 2° *Adamsi* Pascoe, Japon ; 3° *Hasselti* Roelofs, Malacca, Sumatra; 4° *femoratus* Pascoe, Sarawak ; et 5° l'espèce que je décris.

2° Conotrachelus puniceomaculatus. — Long., rostro excl., 11 mill., rostri 8 mill., lat. 6 mill. — C. mamillato Bhn. *proximus; elongatus niger, puniceo maculatus ; rostro longo arcuato nigro punctulato, antennis versus medium rostri insertis, clava oblonga acuta fusca* 4*-articulata; capite squamoso puniceo, fovea frontali nigra ; prothorace antice attenuato, tubulato postice biarcuato, nigro, supra maculis* 8 *puniceis, punctato (punctis setosis), carina longitudinali; scutello rotundato; elytris viridibus-nitidis, singulatim* 4*-costatis, inter costas vage fortiter et geminatim punctatis;*

Digitized by Google

corpore pedibusque nigris, puniceo-squamosis, femoribus crassis, valde calcaratis; ante pedes anticos dentibus 2 brevibus.

Cayenne.

Cette belle et rare espèce est la plus grande de ce genre parmi celles de ma collection.

— M. L. Reiche communique les faits suivants :

Dans la maison que j'habite, 191, rue Saint-Honoré, en faisant quelques réparations à un appartement situé à l'entresol, on s'aperçut que les poutres et poutrelles du plancher et du plafond étaient vermoulues et menaçaient ruine ; on se hâta de les enlever pour les remplacer par des armatures en fer. Ayant eu occasion d'examiner les bois vermoulus, je reconnus qu'ils étaient criblés de trous de 2 1/2 à 3 millimètres de diamètre, et en soulevant un éclat de bois je découvris une larve vivante offrant tous les caractères généraux des larves d'Anobiides et en particulier du *Xestobium tesselatum* Fabricius. Je soumets à la Société la larve et quelques fragments du bois vermoulu. — Il est certainement à craindre que le mal se soit étendu à toute la maison et ne cause prochainement quelque désastre, sinon sa ruine.

M. L. Bedel, au sujet de cette observation, dit qu'un cas semblable vient de se présenter dans la maison où se trouve notre Bibliothèque, rue du Cherche-Midi, 42. Les poutres placées au-dessus de la porte-cochère, entièrement perforées par le même insecte, ont dû être enlevées et remplacées par des traverses en fer.

— M. H. Lucas fait connaître une note relative à une anomalie présentée par un Coléoptère du genre *Calosoma* :

La femelle de *Calosoma sycophanta* que je montre à la Société et qui a été rencontrée en septembre 1879 dans le Liban par M. le docteur Hüber, présente un cas tératologique assez curieux, résidant dans une antenne du côté gauche. Cette antenne anormale, comparée à celle du côté opposé, est sensiblement plus courte, car elle atteint à peine la saillie humérale ou l'épaule de l'élytre. Ce raccourcissement est en grande partie dû aux divers articles composant cette antenne, qui sont en général plus courts, particulièrement les 9e, 10e et 11e ; l'élytre gauche présente aussi dans son milieu une dépression sensiblement accusée et qui est plus longue que large.

Digitized by Google

— Le même membre lit la description d'une nouvelle espèce d'Orthoptère de la famille des Mantides :

Eremiaphila Aristidis Lucas. — Mâle : Écusson facial lisse ; dessus de la tête sillonné de brun longitudinalement entre les yeux. Prothorax légèrement rétréci postérieurement, convexe, lisse, un peu plus large que long, à bord antérieur rebordé ; angles latéro-antérieurs saillants, aigus ; angles latéro-postérieurs peu saillants, non aigus ; bords latéraux sinueux, lisses, non rebordés. Elytres ovalaires, squamiformes, réticulées, non gaufrées, parcourues par des nervures obscurément marquées. Ailes nulles. Pattes grêles, comprimées ; fémurs de la première paire renflés, spinuleux sur leurs bords supérieur et inférieur ; bord inférieur teinté de brun ; tibias bruns, épineux ; bords inférieurs des deuxième et troisième paires spinuleux. Abdomen lisse ; plaque sur-anale déprimée, lisse, arrondie postérieurement ; plaque sous-anale ponctuée, convexe, présentant une petite échancrure dans le milieu de son bord postérieur. Couleur générale : jaune pâle ; tête teintée de brun. — Longit. 16 mill. ; lat. 4 mill.

Femelle : Même taille que le mâle. Fémurs et tibias des pattes de la première paire jaunes ; épines des fémurs à extrémité teintée de brun foncé ; bords inférieurs des fémurs et des tibias des deuxième et troisième paires lisses. Plaque sur-anale lisse, échancrée dans le milieu de son bord postérieur ; plaque sous-anale plus large que longue, profondément excavée postérieurement ; épines relevées, aiguës, roussâtres à leur extrémité. Couleur générale : jaune testacé ; pattes très-légèrement annelées de brun roussâtre dans les deux sexes.

C'est dans le voisinage de l'*E. sabulosa* Saussure que vient se placer cette espèce, qui a été découverte à l'Isthme de Suez par M. Aristide Letourneux.

— M. le docteur Émile Joly envoie de Marseille la note qui suit :

J'ai l'honneur d'annoncer à la Société que mes prévisions touchant les affinités naturelles du *Prosopistoma punctifrons* Latr. (*Binocle à queue en plumet* de Geoffroy) se trouvent aujourd'hui pleinement confirmées. Le *Prosopistoma* n'est, en effet, autre chose que l'état d'immaturité d'un véritable Éphémérien. Mon collaborateur M. Albert Vayssière vient d'être témoin de ses métamorphoses ultimes et de me montrer la forme aérienne subimaginale de ce curieux Arthropode.

L'insecte parfait, de dimensions minuscules rappelant celles du *Cænis*

Digitized by Google

grisea Pictet, conservé dans un tube avec la dépouille nymphale dont il est issu, présente : 1° une tête triangulaire, à yeux latéraux ascalaphoïdes; 2° quatre ailes (à simples nervures principalement longitudinales), dont la paire supérieure extraordinairement développée ; 3° le cinquième anneau abdominal de beaucoup plus long (comme chez l'*imago* du *Bætisca obesa* Walsh., Say) que tous les autres segments de la même région ; 4° trois soies caudales très-courtes, peu faciles à distinguer à l'œil nu.

Il n'est certainement pas sans intérêt de mentionner en terminant qu'il y a un mois environ M. Vayssière et moi nous avions déjà observé chez le *Prosopistoma punctifrons*, et pour la première fois, le phénomène de la mue. Le caractère saillant de cette opération particulièrement délicate chez notre Éphémérien, et qui en explique d'ailleurs la possibilité, c'est que la nouvelle carapace est, au début de l'acte, en majeure partie mobile et entièrement indépendante du plastron sternal ainsi que des bords antérieur et postérieur de la chambre respiratoire, et ne se soude, tout à fait, qu'ultérieurement, à ces dernières parties.

— M. J. Fallou lit une note sur une variété de Lépidoptère, le *Deilephila porcellus*, qu'il montre à ses collègues :

Chez cette variété mâle, la couleur rose du type de l'espèce est presque complètement remplacée par une teinte d'un vert olive foncé. Les bords terminaux des ailes inférieures sont d'un rouge vineux, au lieu d'être roses. Le thorax et l'abdomen sont colorés du même vert que le fond des ailes.

J'ai obtenu ce papillon *ex larva* d'une chenille trouvée par moi dans la vallée du Rhône, près de Münster, au mois d'août 1877. Depuis son éclosion, qui eut lieu en juin 1878, j'ai visité bon nombre de collections, mais nulle part je n'ai vu d'exemplaires se rapprochant de cette variété.

— M. A.-L. Clément présente les remarques suivantes :

Je fais passer sous les yeux de la Société deux exemplaires récemment éclos de l'*Attacus Cecropia*, provenant d'une éducation que j'ai faite en 1879 et qui représente la troisième génération en France de cette magnifique espèce. C'est là un fait du plus haut intérêt, relativement à l'acclimatation de ce Lépidoptère qui, je l'espère, se naturalisera chez nous aussi facilement que le Ver à soie de l'ailante, car les individus que j'ai

Digitized by Google

obtenus cette année sont exactement semblables à ceux provenant des cocons envoyés autrefois de Chicago et dont ils sont les descendants.

Membre reçu. M. L.-A. Fitch, Brick house, à Maldon (Essex, Angleterre) (*Entomologie générale*), présenté par M. V. Signoret. — Commissaires-rapporteurs : MM. Lucas et Reiche.

Séance du 23 Juin 1880.

Présidence de M. C.-E. LEPRIEUR.

20 *membres présents.*

MM. Edmond André, de Beaune, et C.-A. Fauvel, de Caen, assistent à la séance.

Correspondance. Lettre de M. le Ministre de l'Agriculture et du Commerce annonçant qu'il met à la disposition de la Société, pour l'année 1880, une somme de 600 francs comme encouragement à ses travaux.

Lecture. M. Ernest Allard fait connaître un mémoire, accompagné de planches, ayant pour titre : Essai de classification des Blapsides de l'Ancien Monde.

Communications. On annonce la mort de M. Édouard Pictet, conservateur du Musée d'Histoire naturelle de Genève, qui comptait parmi nos membres depuis 1872.

— M. le Secrétaire annonce : 1° qu'un prix de la fondation Montyon vient d'être décerné par l'Académie française à M. Maurice Girard, pour son ouvrage sur les Métamorphoses des Insectes ; 2° que des médailles de première classe ont été données par la Société d'Acclimatation, dans sa séance annuelle du 11 juin 1880, à M. A.-L. Clément, pour ses éducations de l'*Attacus Selene*, et à M. J. Fallou, pour ses éducations de divers Bombyciens séricigènes.

— M. H. Lucas fait passer sous les yeux de la Société plusieurs nymphes

Digitized by Google

de l'*Agrianome* (*Mallodon*) *Fairmairei*, Coléoptère de la famille des Cérambycides, décrit par le R. P. Montrouzier dans nos Annales de 1861, p. 280 et 281.

Quand on examine ces nymphes, on est surpris, dit notre collègue, de la différence que présente leur développement : en effet, il y a des individus qui mesurent en longueur 8 centimètres sur 3 centimètres de large, d'autres, au contraire, qui atteignent à peine 5 centimètres de long et ne dépassent pas 15 millimètres dans leur plus grande largeur. Les nymphes de ce Prionien ont été décrites par le R. P. Montrouzier.

Cette espèce est très-recherchée par les habitants de la Nouvelle-Calédonie, qui la mangent sous ses trois états de développement. On a remarqué que la larve attaque divers arbres, mais celui qu'elle semble préférer est le *Clusia pedicellata*, dans lequel elle établit de profondes galeries. Quant à la nymphe, elle se tient ordinairement dans une loge oblongue, très-grande, arrondie aux deux extrémités, préalablement préparée par la larve, et où elle reste dans une couche épaisse de sciure de bois jusqu'à sa transformation en insecte parfait.

— M. S.-A. de Marseul communique la note qui suit :

Les galles de l'*Umbilicus pendulinus*, provenant de M. Lamey, qui les avait recueillies dans les dunes de Philippeville, et que j'ai eu l'honneur de présenter à la séance du 28 avril 1880, m'ont produit une trentaine de *Nanophyes Duriæi*. En ouvrant une de ces galles j'y ai rencontré des larves déjà grandes et des nymphes prêtes à éclore. J'aurais dû les décrire, ce que personne n'a essayé encore; je me proposais de le faire à loisir, mais ces larves sont devenues vite des insectes parfaits, et l'éclosion a été si rapide dans ces derniers jours, que je n'ai plus trouvé que deux nymphes, encore mal venues. Je montre aussi un Microlépidoptère et son fourreau; cet insecte est probablement le parasite sinon le commensal du *Nanophyes*.

— M. Maurice Girard indique ce qui suit :

J'ai reçu de nouveaux renseignements au sujet des Coléoptères qui attaquent les betteraves en Russie, et que j'ai présentés à la Société dans la séance du 26 mai 1880. Ils ont été étudiés en 1878 par M. Cohn, de Breslau, sur des échantillons qui lui furent envoyés et d'après lesquels

Digitized by Google

il publia une notice. Il y reconnaît le *Cleonus punctiventris* (*Bothynoderes*), qui a, dit-il, son analogue en Autriche dans le *Cleonus sulcirostris* Linné, qui cause en ce pays des dégâts aux betteraves. M. Cohn ne paraît pas connaître le *B. betavorus* de M. Chevrolat, qui est peut-être une espèce spéciale à la Crimée, ou bien il ne le distingue pas de *punctiventris*. Les larves de ces Charançons rongent les racines des betteraves et on ne peut songer à les atteindre, à cause de la profondeur où elles se tiennent. On doit se contenter, dit M. Cohn, de ramasser les adultes. Il cite encore *Cleonus* (*Bothynoderes*) *albidus* Fabr. qui, dit-il, ne lui semble pas exercer d'action nuisible, et *Tanymecus palliatus* Fabr., plus petit et assez dangereux.

En Russie, ces Cléonides mangent les feuilles de la betterave au moment où elles sortent de terre. Presque toujours c'est le manque de pluie qui, en arrêtant la végétation, donne aux Coléoptères le temps de produire leurs ravages. Les adultes paraissent depuis les premiers beaux jours jusqu'en juillet. On est forcé de faire une si grosse part à ces insectes, que, dans les endroits où ils se montrent, on emploie trois fois plus de semence de betterave qu'il ne serait nécessaire. On ne les arrête que par la grande quantité de feuilles de betteraves, et l'insecte est le plus dangereux quand la jeune plante n'a encore que les deux feuilles cotylédonaires, mais elle ne les craint plus quand elle a atteint une certaine force, et c'est ainsi que des pluies survenues à temps sauvent une plantation. Ces Cléonides hivernent adultes et sont là dès le début du printemps, sortant de terre aux premières journées chaudes.

M. Cohn a encore trouvé dans les insectes nuisibles aux betteraves russes un Coléoptère Chrysomélien, qui leur est également funeste en France et en Silésie, la *Cassida nebulosa* Linné, qui a en Allemagne deux générations en été et dont on ramasse les larves sur les feuilles de betteraves.

M. Aug. Chevrolat, à la suite de cette lecture, indique de nouveau les caractères distinctifs des *Bothynoderes punctiventris* Germar et *betavorus* Chevrolat, et ajoute qu'il a reconnu le *betavorus* dans l'un des individus en mauvais état qui lui a été communiqué par M. Girard.

— M. Albert Fauvel signale la découverte dans les Pyrénées françaises, près de Bagnères-de-Luchon, d'un Staphylinide du genre *Ancyrophorus* spécifiquement identique au *biimpressus* Märkel, de Sitkha

Digitized by Google

(Amérique russe) dont il a pu étudier un type dans la collection du comte de Mniszech.

Notre collègue attire l'attention sur cette capture et insiste sur la nécessité, pour les entomologistes, d'étudier comparativement la faune alpine d'Europe et celles de la Sibérie, des Montagnes Rocheuses et de l'Amérique boréale, où se trouvent un certain nombre de types communs.

— M. C.-E. Leprieur montre plusieurs individus de l'*Ateuchus cornifrons* Cast. (*compressicornis* Klug) trouvés par M. Letourneux à quelques kilomètres d'Alexandrie, le long du chemin de fer du Caire, entre Ramlé et Siouf. Klug avait signalé cette espèce de l'Arabie déserte; le nouvel habitat indiqué la rattache complétement à la faune circa-méditerranéenne.

— M. le docteur A. Puton adresse la description d'une espèce d'Hémiptères Homoptères nouvelle et propre à la faune européenne :

Notus (Erythria) Montandoni Put. — Ressemble beaucoup pour la taille et l'aspect au *N. Manderstjernæ* Kb., et varie comme lui pour la couleur du dessus du corps, qui est d'un flave rougeâtre rouillé dans les variétés foncées et d'un flave jaunâtre très-pâle dans les variétés les moins colorées, qui paraissent plus communes. Vertex anguleusement arrondi en avant, un peu convexe, un peu plus étroit que dans le *Manderstjernæ*, flave, avec quatre taches transverses obliques, rougeâtres, souvent invisibles; front assez convexe, flave. Pronotum fortement arqué en avant, flave unicolore, ou avec des taches obsolètes rougeâtres. Écusson flave, avec une ligne enfoncée transverse sur son milieu. Élytres de la longueur du corps, arrondies et un peu dilatées latéralement, d'un flave rouillé plus ou moins foncé chez les variétés fortement colorées, avec les nervures peu saillantes et peu visibles, mais cependant indiquées par une teinte plus pâle; trois taches noires mal limitées le long du bord externe, l'une après l'épaule, la deuxième la plus grande, un peu transverse après le milieu, la troisième la plus petite, un peu avant l'extrémité, à la base de la cellule apicale externe; ces trois taches disparaissent complétement dans les variétés pâles; l'espace entre la première et la deuxième tache toujours plus pâle, même chez les variétés décolorées; quatre cellules apicales, dont la première et la quatrième sont plus longues; la quatrième cellule ou interne toujours ornée d'une tache

Digitized by Google

noire, ronde, punctiforme. Ailes inférieures comme dans le *Manderstjernæ*. Poitrine et dos de l'abdomen entièrement noirs. Ventre noir, chaque segment avec une belle bordure fauve au bord postérieur; pièces génitales fauves, les segments du connexivum bordés de fauve en arrière et latéralement en dedans et en dehors. Pattes entièrement flaves, les tibias antérieurs mutiques en dehors, avec de longues soies en dedans. — ♀. Dernier segment ventral un peu plus long que le précédent, formant à son bord postérieur un angle rentrant très-obtus; valvules latérales fauves; tarière noire. — Long. 3 mill.

Cruce, dans les Karpathes (Montandon). Se trouve au printemps, sautant sur la mousse, au pied des sapins, dans les endroits humides. — Se distingue au premier coup d'œil par la tache noire très-remarquable de la cellule apicale interne des élytres.

Obs. J'ai décrit, sous le nom de *Deltocephalus Ferrarii* (Bullet. 1877, janvier), une espèce qui devra être rapportée au genre *Notus* (*Erythria*) et placée près de celle-ci, bien qu'elle manque d'ailes inférieures; la coloration est très-analogue, mais les nervures sont bien plus marquées, comme dans les *Deltocephali ocellati*, dont il diffère parce que ces nervures ne sont pas reliées transversalement avant les cellules apicales, ce qui oblige à le rapporter aux Typhlocybides.

— M. J. Lichtenstein envoie une note sur deux espèces de Pucerons :

Dans une étude sur les *Pucerons de l'Ormeau*, publiée dans la Feuille des Jeunes Naturalistes, j'avais décrit comme nouveau un *Pemphigus* formant des galles sur la nervure médiane des feuilles de cet arbre. Je l'avais nommé *Pemphigus ulmi*. A la suite d'un échange de correspondance et d'envoi d'échantillons avec le professeur Kessler, de Cassel, j'ai acquis la conviction que mon insecte est identique avec le *Tetraneura alba* de Ratzeburg. Seulement les entomologistes allemands se sont trompés quant au genre, car l'insecte, présentant deux nervures transverses aux ailes inférieures, est un *Pemphigus* et non pas un *Tetraneura*. En effet, le caractère distinctif, *unique*, entre les deux genres est, d'après Hartig, leur créateur : deux nervures obliques aux ailes inférieures chez les *Pemphigus*, et une seule nervure aux mêmes ailes chez les *Tetraneura*.

Je ne tiens pas à mon nom *ulmi*, assez mal choisi du reste, puisqu'il y a chez deux genres voisins, *Schizoneura* et *Tetraneura*, deux espèces

Digitized by Google

qui ont cette même dénomination spécifique; il faut donc mettre l'insecte dans le genre auquel il appartient et dire *Pemphigus albus* Ratzeburg (sub *Tetraneura*) (1).

Mais à côté de mon *Pemphigus*, qui se trouve n'être plus nouveau, j'avais une *Tetraneura* que je croyais être la véritable *alba*, et qui, elle, devient nouvelle, quoique ce soit un des Pucerons les plus anciens et les plus communs sur les ormeaux. Réaumur paraît bien l'avoir connue, mais il la considérait comme un état primitif des grosses galles de l'ormeau produites par les *Schizoneura*. La galle est vésiculeuse, rouge, velue, mince, et portée sur un pédoncule implanté sur la face supérieure de la feuille; elle a la grosseur d'une noisette. J'appellerai l'insecte qui la produit : *Tetraneura rubra*. Il ne pourrait être confondu qu'avec son congénère la *Tetraneura ulmi*, car ce sont les deux seuls Pucerons de l'ormeau qui n'ont qu'une nervure aux ailes inférieures. Mais la galle du *Tetraneura ulmi*, qui est aussi pédonculée et implantée sur la face supérieure des feuilles, est verte, lisse, épaisse et luisante.

Les *pseudogynes fondatrices* diffèrent par les antennes; quand elles sont adultes, c'est-à-dire aptes à émettre leurs générations, la *T. ulmi* a trois articles à l'antenne, la *T. rubra* en a quatre. Les colonies sont nombreuses, serrées, et remplissent la galle chez la *T. ulmi*; au contraire, la *T. rubra* n'a que des familles peu nombreuses, à individus épars dans la galle. Les *pseudogynes émigrantes*, tout en se ressemblant beaucoup, se distinguent : 1° par leur couleur plus claire chez *rubra* que chez *ulmi*; 2° par leurs antennes annelées chez *rubra* et à cicatrices ovales transverses chez *ulmi*. Enfin, les produits de ces insectes ailés, c'est-à-dire les larves de la phase *bourgeonnante*, sont verts chez l'*ulmi* et jaune d'ocre chez la *rubra*.

Quoique les études entreprises par divers observateurs sur les bases indiquées par mes travaux sur l'évolution biologique des Aphidiens fassent d'énormes progrès en confirmant ma théorie des quatre phases larvaires précédant les insectes ailés, on n'a pas encore découvert, pour une

(1) Très-probablement ce nom de Ratzeburg « *albus* » devra céder la place à *pallidus* Haliday (sub *Eriosoma*), qui date de 1838, tandis que celui de Ratzeburg n'est que de 1844. — Mais alors, comme nous avons un *Pemphigus pallidus* de Derbès, vivant sur le térébinthe, dont la description date de 1368, il faudra le débaptiser aussi, et je l'appellerai : *Pemphigus Derbesi*.

Digitized by Google

seule espèce de l'ormeau, où se développe la phase bourgeonnante, mais M. Kessler a trouvé celle qui la suit, c'est-à-dire les *pupifères* rapportant les sexués sur le tronc des ormeaux en automne et venant ainsi farcir les fissures de l'écorce des œufs destinés à donner les fondatrices qui produisent les galles dès le début de la végétation.

— M. J.-P. Mégnin lit une note sur une nidification particulière d'un Acarien parasite d'oiseaux, le *Cheyletus heteropalpus* Mégnin :

Chez un grand nombre d'insectes parasites de végétaux, on voit souvent la femelle, prête à pondre ou à donner naissance à des larves, se couvrir d'une sécrétion résineuse ou byssoïde qui sert, non-seulement à la protéger elle-même, mais encore à garantir de tout accident sa progéniture pendant les premiers temps de la vie : c'est ce que l'on voit chez la plupart des Cochenilles et chez le Puceron lanigère.

Certaines Arachnides, aussi parasites des végétaux, jouissent de la même propriété, et une espèce de Tétranyque a précisément reçu le nom de T. tisserand (*T. telarius*) à cause de cela; dans ce cas, la sécrétion cotonneuse de l'Acarien constitue une véritable nidification exclusivement destinée à protéger les œufs pendant les diverses phases de l'incubation et pendant l'éclosion, car la femelle ne reste pas fixe pendant la ponte comme les Coccides et l'Aphidien dont il est question plus haut, et elle pond successivement dans plusieurs nids.

Jusqu'à présent on n'avait observé rien de pareil chez les Acariens parasites des animaux; le hasard vient de me rendre témoin d'un fait exactement semblable chez un oiseau.

Je me disposais à disséquer un gros-bec d'Amérique (*Cardinalis fulgens* Ch. Bonap.) quand, après avoir arraché les plumes du thorax, je fus frappé de la présence de nombreuses taches blanches ressemblant à de petites plaques de *muguet*, dont la partie nue, médiane et sternale de la peau était parsemée. J'ai conservé cette partie de peau étalée sur une lame de verre, et je la fais passer sous les yeux des membres de la Société. A la loupe, ces petites plaques blanches ont l'aspect d'une petite tache de moisissure, mais, au microscope, et surtout après les avoir imbibées de glycérine qui les rend diaphanes, ces taches se montrent constituées par un fin tissu sous lequel apparaît un groupe d'œufs à différents degrés d'incubation, des coques vides et de petits Acariens jaunes en voie de sortir de ces coques ou qui en sont déjà sortis. Ces Acariens ne sont autres que

Digitized by Google

des larves octopodes, qu'aux caractères anatomiques du rostre et des pattes je reconnais comme appartenant à l'espèce que j'ai nommée *Cheyletus heteropalpus* dans le mémoire consacré à la description d'un groupe nouveau d'Acariens parasites des rongeurs et des oiseaux, avec lequel j'ai constitué la tribu des *Chéylétides parasites* (Journ. d'Anat. de M. Ch. Robin, 1878).

Dans son étude sur l'anatomie et la physiologie des Sarcoptides plumicoles (Comptes rendus Acad. Sc., 30 avril 1868), M. Robin a montré que ces derniers déposent leurs œufs en tas à l'aisselle des barbes des plumes ; je pensais que mes Chéylétides parasites, qui vivent avec les précédents et même qui leur font la chasse, pondaient de la même façon, bien que je n'eusse jamais rencontré leurs œufs, qui sont remarquables et très-grands (0,18 mill. sur 0,11 mill.), avec ceux des Sarcoptides plumicoles. L'observation que je viens de rapporter montre comment ces œufs sont pondus et quelle précaution prennent les Chéylétides parasites pour les protéger. Ce fait les rapproche singulièrement des Tétranyques tisserands, desquels ils sont du reste très-voisins zoologiquement. Il montre de plus que les larves de cette espèce sont octopodes en naissant, caractère que n'ont pas les larves de Tétranyques, ni même celles des Chéylètes vagabonds, comme le *Cheyletus eruditus*.

Membre reçu. M. Robert de Tinseau, villa Molitor, à Auteuil-Paris (*Coléoptères en général, surtout Psélaphiens*), présenté par M. de Marseul. — Commissaires-rapporteurs : MM. de Gaulle et Poujade.

En raison de la Fête nationale du 14 Juillet 1880, la séance annoncée pour cette date n'a pas eu lieu.

Digitized by Google

Séance du 28 Juillet 1880.

Présidence de M. C.-E. LEPRIEUR.

16 *membres présents.*

Lecture. M. A.-L. Clément donne lecture de la notice nécrologique sur Étienne Berce dont il avait été chargé par la Société.

Communications. M. de Chaudoir adresse, par l'entremise de M. Aug. Sallé, des descriptions de six nouvelles espèces de Carabiques du genre *Pasimachus* :

1° PASIMACHUS TOLUCANUS Chaudoir. — Long. 22 mill.; larg. 8 1/4 mill. — C'est l'espèce mexicaine qui se rapproche le plus des *Pasimachus* des États-Unis, et la seule qui, comme le *morio*, soit tout à fait noire et modérément luisante. Plus petite que l'*elongatus*, avec des élytres plus courtes. *Tête* pareille, mandibules (dans l'individu que je décris) plus courtes, moins arquées, plus obtuses. *Corselet* un peu moins rétréci à sa base; ses côtés, au lieu d'être sinués postérieurement, n'offrent qu'un angle rentrant assez marqué devant les angles de la base, qui sont petits, mais fort aigus; les impressions latérales de la base sont bien moins profondes, peu sensibles; le rebord latéral, ainsi que sa rigole interne, sont beaucoup plus étroits et ne s'élargissent nullement en arrière; la base est moins échancrée. *Élytres* moins allongées, moins rétrécies vers les épaules, mais commençant avant le milieu à se rétrécir vers l'extrémité, qui est plus acuminée; les côtés de la base ne descendent point vers les épaules, mais ils sont plus arqués, les épaules plus arrondies, le dessus plus convexe, tout à fait lisse, sans vestige de stries, la carène humérale plus courte même que dans le *mexicanus*, la rigole et le rebord latéraux bien plus étroits. Par sa forme il rappelle beaucoup le *mexicanus*, mais il est plus petit, plus étroit, les rebords du corselet et des élytres sont bien moins larges, les élytres sont plus parallèles vers le milieu des côtés, les angles rentrants avant ceux de la base sont plus profonds; la base des élytres est conformée exactement de même, mais l'extrémité est plus acuminée.

Un individu, trouvé à Toluca (Mexique). Collection de M. Sallé.

Digitized by Google

2° P. QUADRICOLLIS Chaudoir. — Long. 23 mill.; larg. 8 1/2 mill. — Cette belle espèce ne peut être comparée qu'au *Sallei*, mais elle est bien plus raccourcie et tout autrement colorée. La *tête* ne diffère pas sensiblement, mais les mandibules sont plus striées. Le *corselet* est bien moins rétréci vers la base, ce qui lui donne une apparence plus carrée; les angles antérieurs sont plus avancés et plus aigus, les côtés un peu moins arrondis et beaucoup moins sinués avant les angles postérieurs qui sont tout aussi aigus, les impressions des côtés de la base plus profondes et plus larges. Les *élytres* sont notablement plus courtes et plus larges; les côtés de la base sont moins arrondis entre le pédoncule et l'épaule, qui l'est aussi moins et n'est pas aussi obtuse; les côtés sont plus arrondis, l'extrémité plus acuminée et un peu sinuée sur les côtés; la sculpture du dessus est presque la même, mais les intervalles des stries sont plus lisses et leur convexité est plus cylindrique, moins tectiforme. Tête noire, avec les impressions frontales et les côtés du col verts; disque et bourrelets latéraux du corselet d'un noir bleuâtre, les impressions basales et les rigoles antérieure, latérales et postérieure d'un beau vert; élytres vertes, avec les côtés et les intervalles d'un noir luisant, le fond des stries, les sillons et la rigole latérale largement verts, le rebord même noir, la base des épipleures des élytres, les côtés et les épisternes du prosternum verdâtres, tout le reste du sternum et l'abdomen d'un beau noir luisant, avec une légère teinte verdâtre sur les côtés de ce dernier. Parmi les espèces des États-Unis, celle dont le corselet ressemble le plus à celui du *quadricollis* est le *subsulcatus*, mais dans l'espèce mexicaine il est cependant un peu moins large à sa base, un peu plus arrondi sur les côtés qui sont plus sinués avant les angles postérieurs; les élytres sont moins larges, moins carrées à la base, plus arrondies sur les côtés dans leur moitié antérieure, plus acuminées à leur extrémité, et leur sculpture est très-différente, ainsi que la coloration générale.

Mexique, sans désignation plus précise d'habitat. Collection de M. Sallé; un individu.

3° P. (MOLOBRUS) CARDIODERUS Chaudoir. — Long. 21 1/2 mill.; larg. 7 1/3 mill. — Voisin du *cordicollis*, mais notablement plus allongé, le corselet plus rétréci à la base. *Tête* moins courte, moins insérée dans le devant du corselet; mandibules un peu plus avancées. *Corselet* bien plus étroit à sa base, moins arqué à la partie postérieure du milieu des côtés, plus brièvement sinué avant les angles postérieurs qui sont un peu moins sail-

Digitized by Google

lants et moins aigus au sommet; impression transversale de la base presque nulle. *Élytres* plus allongées, un peu plus étroites, plus ovales, moins largement tronquées entre les épaules qui sont plus arrondies ainsi que les côtés de la base entre l'épaule et le pédoncule, qui sont plus courts; la partie antérieure des côtés est aussi plus arrondie, le dessus strié à peu près de même, mais l'extrémité des intervalles se rétrécit en forme de carènes assez tranchantes; les troisième et septième s'unissent de même à l'extrémité; le huitième est aussi plus relevé en carène et se rapproche moins de la base. Les cuisses postérieures du mâle ♂ sont légèrement arquées. La coloration est exactement la même.

Quelques individus se trouvent dans la collection de M. Sallé et dans la mienne. Ils proviennent de Guatemala.

4° P. (MOLOBRUS) INTERMEDIUS Chaudoir. — Long. 25 1/2 mill.; larg. 9 mill. — Extrêmement voisin du *cardioderus* et coloré de même, mais un peu plus grand et différant par la sculpture des élytres. Le rétrécissement de la base du corselet est un peu moindre que chez le *cardioderus*, mais bien plus sensible; les côtés sont presque aussi arrondis que dans ce dernier, mais la sinuosité postérieure, les angles de la base et les impressions du dessus de celle-ci sont comme dans le *cardioderus*. La forme des élytres est comme dans ce dernier, mais il n'y a point de côtes élevées; tous les intervalles sont égaux, un peu convexes; ils ne se rétrécissent pas en carène vers l'extrémité; le septième n'est pas plus élevé que les autres vers la base, et l'extrémité des stries, qui restent fines jusqu'au bout, est à peine ponctuée; la septième seule est distinctement ponctuée sur toute sa longueur.

Un individu, venant de Costa-Rica. Collection de M. Sallé.

5° P. AUROCINCTUS Chaudoir. — Long. 22 mill.; larg. 8 1/3 mill. — Quoique les élytres soient tout à fait lisses, sans aucune strie, cette jolie espèce est voisine de l'*intermedius* par sa forme, mais elle est moins allongée. La *tête* ne diffère guère; le *corselet* est notablement plus rétréci à la base, les côtés sont beaucoup plus arrondis, la sinuosité qui précède les angles postérieurs est encore plus courte, mais au moins aussi profonde, et les angles sont tout aussi saillants et aussi aigus; les ondulations du dessus sont identiques. Les *élytres* sont notablement plus courtes et plus arrondies sur les côtés, conformées de même à leur base et à leur extrémité; il n'y a pas trace de stries, sauf quelques petits points distri-

Digitized by Google

bués en lignes près de l'extrémité; le dessus est plus bombé dans les deux sens, et la rangée de points ombiliqués le long du bord externe est tout aussi visible que dans l'*intermedius*. Tête noire, avec le fond des sillons frontaux un peu verts; corselet d'un noir luisant verdâtre, avec les impressions, le bord postérieur et la rigole latérale d'un vert clair; élytres de la couleur du corselet, avec la rigole latérale, depuis l'épaule jusqu'à l'extrémité, d'une belle couleur dorée, comme chez le *purpuratus* et le *rotundipennis*.

Un individu, trouvé à Tehuantepec (Mexique). Collection de M. Sallé.

6° P. (MOLOBRUS) METALLICUS Chaudoir. — Long. 23 mill.; larg. 8 1/2 mill. — Il se rapproche beaucoup du *subangulatus* par sa forme et sa coloration, mais il en diffère par la sculpture des élytres. La *tête* est pareille; le *corselet* a les angles antérieurs plus avancés et plus aigus; les *élytres* sont moins largement ovalaires, un peu plus échancrées à leur base, moins arrondies sur les côtés; le dessus est moins bombé dans le sens de l'axe de l'insecte, de sorte que, vue de côté, la suture forme une ligne droite depuis la base jusqu'à un peu au delà du milieu; les intervalles des stries sont tous à peu près égaux, sans côtes élevées et plus larges que les intervalles intermédiaires, comme c'est le cas dans le *subangulatus*; le fond des stries est étroit et porte une rangée de très-petits points, plus visibles vers l'extrémité; les intervalles sont lisses, luisants et assez convexes; la neuvième strie est oblitérée dans l'une et l'autre espèce; le rebord latéral est plus étroit dans le *metallicus*; le disque du corselet est plus noir; les élytres sont aussi noires, avec une belle bordure verte qui ne dépasse pas la huitième strie, et un reflet verdâtre le long de la base et dans le fond des sillons.

Un individu, trouvé à Uruapan (État de Michoacan, Mexique). Collection de M. Sallé.

— M. le docteur Geo.-H. Horn écrit à M. Aug. Sallé :

Dans un mémoire sur les *Silphidæ* des États-Unis que publie maintenant l'Amer. Ent. Society, j'ai trouvé nécessaire d'étudier tous les genres étrangers de cette famille, en comparant un grand nombre d'espèces à celles de notre faune. Voici quelques résultats de cette étude concernant la faune d'Europe, que je m'aventure à apporter devant la Société entomologique de France comme un moyen d'attirer l'attention sur ce sujet, avant de donner le complément de mon mémoire.

Digitized by Google

Le genre *Adelops* ne se trouve pas dans la faune d'Europe ; toutes les espèces désignées ainsi doivent être rapportées aux *Bathyscia* Schiödte. *Adelops* a pour type une espèce se trouvant dans notre Mammouth-Cave, et est très-près, sous tous les rapports, de *Ptomaphagus*. *Il a des yeux*, mais ils sont privés de pigment et placés aux angles de la tête, comme dans le *Ptomaphagus*. Les *Adelops* d'Europe sont privés d'yeux, et, dans toutes les espèces que j'ai vues, les hanches postérieures ne sont pas contiguës. Tous les genres sans yeux ont les hanches postérieures séparées.

M. Abeille de Perrin (Bull. de la Soc. d'Hist. Nat. de Toulouse, 1878) a proposé un arrangement pour les genres aveugles qui semble très-près d'être parfait. Il divise les *Adelops* en deux genres : *Adelops* et *Aphaobius*. Le premier devient *Bathyscia*. M. Schaufuss, dans le Stettin. Zeit., 1861, divise les *Adelops* en trois genres : *Quæstus*, *Quæsticulus* et *Adelops*. Les deux premiers ne sont pas suffisamment distincts et sont des *Bathyscia*, tandis que ses *Adelops* sont des *Aphaobius* d'Abeille de Perrin. En voici la synonymie :

BATHYSCIA Schiödte.

Adelops ‡ des auteurs européens.

Quæstus Schauf.

Quæsticulus Schauf.

APHAOBIUS Abeille.

Adelops ‡ Schauf.

Après examen du *Drimeotus* et du *Pholeuon*, je ne puis pas trouver une raison suffisante pour les considérer comme genres distincts.

Par la complaisance de M. Jekel, j'ai examiné un exemplaire du *Loricaster* Muls. et n'ai pas trouvé de différence entre lui et le *Clambus*. L'insecte est contractile et la massue des antennes n'a que *deux articles* seulement.

Dans les *Colon*, M. H. Tournier constate que les mâles ont cinq et les femelles quatre segments abdominaux. C'est probablement vrai pour les espèces européennes, mais non pas pour celles des États-Unis. Il est bon aussi de remarquer que, dans la majorité des espèces européennes, les mâles ont les fémurs dentelés, tandis qu'un grand nombre de ceux des États-Unis ont les fémurs simples, dans les deux sexes.

Digitized by Google

Les genres *Anisotomiens* pourraient être divisés en deux groupes par la présence ou l'absence des sillons antennaires, évitant ainsi tout rapport eux caractères sexuels des tarses ou à la contractibilité.

Il peut être intéressant de constater que, dans les États-Unis, il n'y a qu'une espèce connue parmi les *Silphidæ* sans yeux, *Pinodytes* (nov. gen.) *cryptophagoides* Mann., décrit comme *Catops*.

J'avais déjà rapporté *Sepidulum* à *Epimetopus*, Trans. Ent. Soc., V, p. 251, 1876.

— M. J. Thomson adresse la description d'une nouvelle espèce de Cétonide :

EUPŒCILIA NEGLECTA (Dej., Cat., 1837, p. 190). — Patria : W. Australia. — Long. 20-25 mill.; lat. 12-13 mill. — *Supra præcipue testacea; caput antennæque nigra; prothorax aliquando macula basali plus minusve magna nigra; scutellum nigrum; pygidium maculis 2 obliquis aurantiacis; corpus subtus pedesque nigra.*

Paulo elongata, sat robusta, nitidissima. *Caput* modice punctatum. *Prothorax* fere semicircularis, convexus, impunctatus, aliquando lateribus posticis punctis obsoletis aliquot instructus. *Scutellum* impunctatum. *Elytra* punctis obsoletis plus minusve numerosis sparsis instructa. *Sternum* grosse punctatum. *Abdomen* medio lævi, lateribus et extremitate punctatum. *Pedes* grosse punctati.

OBS. Généralement *confondue* dans les collections avec les *E. cincta* Donov. et *Breweri* Janson, cette espèce en diffère par l'*absence* de *bordure jaune* ou *testacée* sur le *prothorax* et les *élytres*, la *tête* plus largement ponctuée, le *prothorax* plus lisse, les *élytres* à peine ponctuées, le *sternum*, l'*abdomen* et les *pattes* plus fortement ponctués, et enfin par le *pygidium* qui offre deux *taches transversales obliques* d'un jaune orange.

— M. Aug. Chevrolat donne les descriptions d'espèces nouvelles de Curculionides et des remarques sur deux espèces de la même famille :

1° EUPHOLUS RAFFRAYI. — Long., rostro excl., 22 mill.; lat. 18 mill. — *Læte cæruleo squamosus; rostro 4-costato, 3-sulcato, crebre punctato, scapo clavato cæruleo; articulis funiculi viridi pallidis, dense albo pilosis, articulo primo noduloso, secundo et tertio elongatis, æqualibus longitu-*

Digitized by Google

dine, basi paululum attenuatis, clava basi tubulata viridi, articulis sequentibus nigris in apice acute cinerea; prothorace elongato, plano, in longitudine anguste sulcato; elytris punctato-striatis, in humero breviter oblique truncatis, fasciis novem : prima basali angusta, tertia, quinta, septima æqualiter distantibus et macula sulcata et elongata versus apicem suturæ nigris, fascia secunda, sexta et apice viridibus, fascia quarta et septima cæruleis.

Nova-Guinea (île Korido). A D. Raffray detectus.

Cette espèce n'est peut-être que la femelle de l'*E. magnificus*; les deuxième et cinquième bandes sont d'un beau vert, mais n'ont pas l'éclat et le brillant doré de l'autre espèce; de plus, la quatrième bande bleue est plus large et presque réunie à la suture, tandis que cette bande est atténuée bien avant de l'atteindre chez l'*E. magnificus*.

J'ai cru pouvoir reprendre pour cette espèce le nom de *E. Raffrayi*, devenu sans emploi, comme je le dirai plus loin.

2° Eupholus Thomsoni. — Long., rostro excl., 18 mill.; lat. 10 mill. — E. Linnæi Th. *proximus. Elongatus, viridis, sutura fasciisque elytrorum quinque æqualiter distantibus atque macula communi elongata postica, nigris; rostro longitudine canaliculato, 3-costato et linea transversa ante oculos nigris, lateribus viridi nigro punctulato, antennis læte cæruleis, clava, nigra 4-articulata, articulo primo tricolori* (*cæruleo, albo et nigro*); *prothorace cæruleo, nigro punctulato, longitudine sulcato, lineis 2 sinuosis nigris.*

Moluccæ.

Cette espèce est très-voisine de l'*E. Linnæi* Thomson. Les bandes noires des élytres sont étroites, à égale distance les unes des autres, et les deux dernières bordent la marge jusqu'à l'extrémité, qui s'amincit et est obtusément prolongée.

L'*Eupholus Raffrayi* dont j'ai donné la description, Bulletin 1880, n° 2, page 24, doit être rapporté à l'*E. magnificus* Kirsh, Faune de la Nouvelle-Guinée, 1877, p. 148 (île Mafer).

Le genre *Pocoësthes* (*frigidus*) que j'ai publié dans le Bulletin 1879, n° 8, page 83, doit être rapporté au genre *Pithecomus* (*hirsutus*) Pascoe, Linn. Soc. Lond., vol. XI, page 488, de Colombie.

Digitized by Google

— M. de Gaulle présente un exemplaire du *Calosoma auropunctatum* Herbst (*sericeum* F.) pris par lui, le 15 juin dernier, sur la route stratégique qui relie les forts d'Issy et de Vanves.

M. L. Bedel ajoute que tous les exemplaires anciennement recueillis dans la banlieue de Paris par M. Boulard et conservés au Muséum appartiennent également au *C. auropunctatum* Herbst, tandis que ceux de Fontainebleau et de Sens se rapportent au *C. Maderæ* F. (*indagator* F.).

La découverte de M. de Gaulle a permis d'établir cette distinction et l'existence des deux espèces dans le bassin de Paris.

— M. H. Lucas adresse une note relative à la synonymie d'un Longicorne du genre *Xylorhiza* :

Ayant omis de citer la 1re édition du Règne Animal de Cuvier dans mon travail sur les métamorphoses du *Xylorhiza venosa*, Ann. Soc. ent. Fr., p. 385 (1873), je suis obligé de rectifier la synonymie donnée à cette espèce par MM. Gemminger et de Harold. Ces auteurs, dans leur Cat. Coleopt., p. 3058 (1873), considèrent Wiedmann comme ayant décrit le premier ce Longicorne sous le nom de *Lamia adusta*, Zool. Mag., I, 3, p. 282 (1819); cependant Latreille, dans la 1re édition du Règne Animal, t. III, pl. XIV, fig. 7 (1817), avait déjà représenté cette espèce sous le nom de *Lamie veinée*, mais cette planche et la figure ne sont pas citées dans le texte des 1re et 2e éditions de cet ouvrage, quoique la description en français en soit donnée à l'explication des planches. Les entomologistes qui ensuite ont décrit et signalé cette espèce, Castelnau, Pascoe, Lacordaire, etc., ont passé sous silence la planche du Règne Animal, dont ils semblent avoir ignoré l'existence.

Je propose donc de rétablir de la manière suivante la synonymie de cette Lamiaire qui n'est pas rare dans l'Extrême-Orient, particulièrement aux environs de Whampoa, de Canton, de Hong-Kong, et dont la larve cause des ravages assez grands au *Callicarpa macrophylla*, abondamment répandu dans ces diverses localités :

LAMIE VEINÉE Latr., Règne Anim. de Cuv., 1re édit., t. IV, p. 189, pl. XIV, fig. 7 (1817); 2e édit., t. III, p. 437, pl. XVIII, fig. 7 (1829).

Xylorhiza venosa Casteln., Hist. Nat. des Ins., t. II, p. 476 (1840). — Pascoe, Proceed. Trans. Soc. Entom., sér. 3, p. 162 (1865). — Lacord.,

Digitized by Google

Genera des Ins., t. IX, p. 446 (1872). — Lucas, Ann. Soc. ent. Fr., 5e série, t. III, p. 385, pl. II, fig. 1 à 3 (1873).

Xylorhiza (*Lamia*) *adusta* Wiedm., Zool. Mag., I, 3, p. 182 (1819).— Gemming. et de Harold, Cat. Coleopt. synonym. et system., t. X, p. 3058 (1873).

M. L. Bedel, après la lecture de cette communication, fait observer que les noms en langue vulgaire sont absolument en dehors de la nomenclature zoologique et qu'à tous égards le nom de *Xylorhiza adusta* Wiedm. devra seul être maintenu.

— M. Maurice Girard présente des communications relatives à des insectes nuisibles :

1° M. Decœne-Racouchot m'a adressé des insectes causant des dégâts. L'un est un Curculionien, très-nuisible tous les ans aux environs d'Autun, le *Sitones sulcifrons* Thunberg; ravageant les petits pois, dont l'adulte ronge les pousses et les feuilles, qu'il réduit quelquefois à l'état de dentelle. L'autre est une larve d'Élatéride, provenant de Saint-Émiland (Saône-et-Loire), nommée dans le pays *Cos*, et regardée comme le plus grand ennemi des jardins potagers, faisant périr, en rongeant les racines, les salades, artichauts, choux, cardons, dahlias, etc. Cette larve est du groupe des larves d'Élatérides déprimées et raccourcies de Chapuis et Candèze (Catalogue des larves de Coléoptères; Mém. Soc. royale des Sc. de Liége, 1853, t. VIII, p. 347), et ressemble à la larve figurée d'*Athous* et plus encore à celle de *Campylus*, présentant comme elles le segment prothoracique du double plus long que chacun des deux suivants. Seulement, d'après les auteurs, les larves qu'ils figurent vivent sous les écorces et dans des trous de Xylophages et sont probablement carnassières, tandis que le *Cos* de Saône-et-Loire est radicivore. Il faudrait un adulte bien authentique pour décider la question d'espèce.

2° M. le capitaine Xambeu a constaté, le 5 juillet, au camp de Sathonay, un nouveau fait de perforation à porter à l'actif du *Sirex gigas* Linné, adulte (Hymén. térébrants). Deux sujets, un mâle et une femelle, sortis d'une planche, percèrent de nombreux trous des pantalons de laine du 22e d'infanterie, empilés en paquets dans un magasin d'habillement.

Digitized by Google

3° Enfin j'ai reçu de Malaga (Andalousie) des Altises à leurs trois états qui, au printemps de cette année, ont causé de véritables désastres dans les riches vignobles de raisin muscat servant à faire le raisin sec dit de *Malaga,* et appartenant à MM. D. Gomez et fils; les bourgeons, puis les jeunes feuilles, puis les grappes ont été dévorés. L'Altise qui ravage ces vignes est l'*Haltica ampelophaga* Guérin-Méneville, espèce qui paraît spéciale à la vigne et qui est souvent nuisible dans l'extrême midi de la France et surtout en Algérie, où on la ramasse en certaines années au décalitre.

— M. Mégnin offre à la Société un ouvrage qu'il vient de publier et qui est intitulé : « *Les Parasites et les maladies parasitaires de l'homme et des animaux* » (1 vol. de 500 pages avec gravures dans le texte et un atlas de 26 planches), et accompagne ce don des observations suivantes :

Les Parasites et les maladies parasitaires tendent à prendre une place tellement importante dans la pathologie de l'homme et des animaux, qu'il devenait nécessaire de leur consacrer des ouvrages où l'on pût trouver réuni tout ce qui est connu sur l'histoire naturelle, la structure, la biologie des uns et la nosologie des autres. Cela n'avait encore été fait que pour les Entozoaires et les maladies vermineuses. L'ouvrage que je présente aujourd'hui au public est consacré exclusivement aux parasites articulés, comprenant tous ceux que fournissent la classe des Insectes, celle des Arachnides et celle des Crustacés. Je reprendrai plus tard les Helminthes, les Infusoires et tous les Cryptogames parasites de l'homme et des animaux domestiques.

On trouve dans le présent ouvrage non seulement tout ce qui était connu sur l'histoire naturelle des Parasites articulés et des affections qu'ils déterminent, mais des chapitres complets, de nombreux articles et des paragraphes entièrement nouveaux, résultat de plus de vingt ans d'études et de recherches auxquelles je me suis livré sur cette partie si intéressante de l'histoire naturelle et de la pathologie. Je citerai entre autres les articles et les chapitres suivants :

1° Sur les Œstrides ; — 2° Sur les larves de Mouches des plaies et en particulier sur celles de la *Sarcophila Wohlfarti,* qui joue en Europe le même rôle que la *Lucilia hominivorax* joue en Amérique ; — 3° Sur les Mouches piquantes et en particulier sur celles qui deviennent accidentel-

Digitized by Google

lement charbonneuses; — 4° Sur les Épizoïques et en particulier les Ricins des Mammifères et des Oiseaux; — 5° Sur un nouveau parasite de l'ordre des Thysanoures; — 6° Sur les Acariens parasites de la famille des Gamasidés; — 7° Sur les Acariens parasites de la famille des Ixodidés; — 8° Sur les Acariens vagabonds qui peuvent être pris à tort, et qui le sont souvent, pour des Acariens dangereux; — 9° Sur les Sarcoptides inoffensifs; — 10° Sur les différentes espèces de Sarcoptides psoriques; — 11° Sur la détermination du Sarcopte spécial qui cause la gale norvégienne de l'homme; — 12° Sur plusieurs gales nouvelles des animaux et sur les Acariens qui les causent; — 13° Sur les conditions de la transmissibilité de la gale des animaux à l'homme; — 14° Sur les Acariens parasites des familles des Trombidiés (tribus des Cheylétides et des Trombidides); — 15° Enfin sur les Linguatules que l'on prend généralement pour des Helminthes, et qui, à cause des pattes dont elles sont munies dans le jeune âge, appartiennent aux Articulés et aux Crustacés-Lernéens.

Séance du 11 Août 1880.

Présidence de M. L. RECHE, ancien Président.

13 *membres présents.*

Communications. M. le Secrétaire annonce la mort de M. Just Bigot, membre de la Société depuis 1863, décédé à Passy-Paris le 6 août 1880, à l'âge de 38 ans.

— M. Lucien Buquet fait savoir : 1° que nos collègues MM. H. Lartigue et Péragallo ont été nommés chevaliers de la Légion-d'Honneur ; 2° que, par décision du Ministre de l'Instruction publique, une allocation de 500 francs a été attribuée pour 1880 à notre Société à titre d'encouragement.

— M. Aug. Chevrolat donne la description de deux genres de Curculionides créés aux dépens du genre *Cryptorhynchus :*

1° DISCOPHORUS. — *Corps* allé, allongé, longitudinalement convexe,

Digitized by Google

gris, orné d'un ou de deux cercles noirs bordés de blanc. *Trompe* arquée, carénée à sa base, tronquée, reçue dans un canal limité entre les quatre pattes antérieures. *Antennes* insérées au delà du milieu de la trompe; scape atteignant le bord antérieur des yeux; funicule de sept articles, le deuxième le plus long; massue oblongue, obtusément acuminée, de quatre articles. *Écusson* visible, arrondi. *Élytres* oblongues, à stries ponctuées peu évidentes. *Pieds* longs; cuisses renflées, uni-épineuses; jambes arquées, d'égale longueur; tarses à pénultième article bilobé, deux crochets égaux. *Abdomen* de cinq segments, les deux premiers grands, les troisième et quatrième plus petits, égaux.

Les espèces ci-après rentrent dans ce genre :

1. CRYPTORHYNCHUS CIRCULUS Bhn. in Sch., t. IV, p. 64. — Columbia, Cuba.

2. C. BICIRCULUS Kirsch, Berl. Zeit., 1869, p. 201. — Columbia, Cuba.

3. C. CLITELLARIUS Bhn. in Sch., t. IV, p. 134. — Brasilia.

4. DISCOPHORUS DUPLICATUS. — Long., rost. excl., 5 mill.; lat. 2 mill. — *Elongatus, indumento griseo tectus, setulosus, rostro brevi arcuato punctulato (basi griseo) oculisque nigris; antennis griseo-rufescentibus; capite convexo griseo; prothorace fusco, antice albido reticulatim et fortiter punctato, antice constricto tubulato, basi profunde bisinuato, supra scutellum producto, obsolete tricostato; scutello punctiformi, nigro; elytris remote punctatis parallelis, prothorace latioribus, conjunctim rotundatis griseis, annulis duobus communibus nigris, ante apicem dispositis, centrali albo circumcinto, costa longitudinali obsoleta prope suturam, epipleuris albicantibus; corpore infra rubescente punctato; pedibus brevibus cinereis punctulatis, femoribus obtuse dentatis, tibiis in margine inferiori serie setosis.*

Monte-Video. Typus auct., ex mus. Lacordaire.

2° GRAPHONOTUS. — Corps ailé, allongé, grisâtre, offrant ordinairement à l'extrémité des élytres une grande tache blanchâtre ou jaunâtre. *Trompe* comme chez le genre précédent. *Antennes* insérées vers le milieu de la trompe; scape limité en avant de l'œil; funicule de sept articles, le deuxième le double du premier; massue oblongue, acuminée, triarticulée. *Yeux* latéraux arrondis, grands. *Prothorax* lobé en dessous des yeux,

Digitized by Google

faiblement trisinueux, caréné. *Écusson* arrondi. *Élytres* oblongues, plus larges que le prothorax, conjointement arrondies à l'extrémité, ponctuées-striées. *Pattes* moyennement allongées; cuisses renflées, les antérieures échancrées, toutes munies d'un éperon; jambes plus courtes, épaisses, arquées, terminées par deux onglets cornés aigus; tarses à pénultième article bilobé, garni de brosses cendrées. *Abdomen* de cinq segments, le premier grand, les trois suivants presque égaux.

Il faut rapporter à ce genre les espèces suivantes :

1. CRYPTORHYNCHUS ALBOCAUDATUS Rld. in Sch., t. IV, p. 69. — Mexico.

2. C. GUADULPENSIS Rld., loc. cit., p. 165. — Guadulpia.

3. C. BALTEATUS Sahl., Peric. Ent., 1, 1823, p. 51.; Id., Thon. Arch., 2, 1, 1829, p. 24; Rosenh. in Sch., 4, 139. — Saint-Barthelemy.

4. Et problabement MACROMERUS INSIGNIS Chevr., Ann. Soc. ent. de Belg., 1877, p. 109. — Columbia.

Cinq ou six espèces de ce dernier pays font partie de ma collection.

— M. J. Thomson écrit qu'il vient d'acquérir la collection de Cétonides de M. E. Higgins, l'une des plus riches en Angleterre, renfermant environ 1,000 espèces, 4,000 individus et 70 types de Westwood, Janson, Mohnike, etc. Il compte fusionner cette collection avec la sienne, qu'il a commencé à recueillir depuis 1839, qui a déjà absorbé dix autres collections, dont celles de Dejean, Reiche, de la Ferté-Sénectère, A. Deyrolle, etc., et renferme de son côté 1,050 espèces, 5,500 individus et 170 types.

Ces deux collections réunies formeront la plus grande série de Cétonides qui existe; aussi, à l'aide de ces matériaux, notre collègue compte-t-il publier une révision et un catalogue de ces Lamellicornes.

— M. H. Lucas adresse la note suivante, relative à un Névroptère du genre *Embia :*

Rambur, Hist. Nat. des Ins. Névropt., p. 310 (1842), décrit sous le nom d'*Embia Solieri* un Névroptère de la tribu des Embiens, qui a été rencontré aux environs de Marseille par Solier. Durant un court séjour que je fis à Toulon, en février 1850, j'exploral les environs de cette ville, et,

Digitized by Google

dans une course vers le fort Lamalgue, en soulevant des pierres légèrement humides et peu enfoncées dans le sol, je rencontrai des *Embia Solieri* à l'état de larves, mais il me fut impossible de capturer des insectes parfaits, ce qu'il faut attribuer à l'époque peu avancée de la saison.

Ces larves sont assez agiles; comme celles de l'*Embia mauritanica*, elles établissent dans les anfractuosités des grosses pierres des tubes soyeux dans lesquels elles se retirent; elles ont la propriété de produire pendant toute leur existence à l'état de larves seulement une matière soyeuse blanche, destinée à la construction de fourreaux protecteurs dans lesquels elles subissent très-probablement leur dernière transformation.

Contrairement à l'opinion de Rambur, ces insectes, au moins le *mauritanica*, vivent solitaires à l'état de larves, et se réunissent en société lorsqu'ils sont adultes, surtout à l'époque du rapprochement des sexes.

Au sujet de l'*Embia mauritanica*, je me demande si la synonymie de M. Hagen (Synopsis Embididarum synonymia in Verhandlungen Zoologisch-Botanischen Gesellschaft in Wien, p. 220, 221, 1866) est exacte en rapportant cette espèce à l'*Embia Savignyi* ou *ægyptiaca* des auteurs?

— M. E. Simon donne la description de trois nouvelles espèces d'Arachnides d'Égypte, reçues de M. A. Letourneux :

1. Eugnatha Isidis, sp. nov. — ♀. Céphalothorax, long. 3 mill.; abd., long. 10 mill.; pattes, 1re p., long. 20,5 mill.; 2e p., long. 12,2 mill.; 3e p., long. 6,7 mill.; 4e p., long. 12,3 mill. — *Cephalothorax depressus, angustus, elongatus et parallelus, fulvus, lineis infuscatis et punctatis divaricatis notatus, fovea thoracica procurva, parte cephalica longa, abrupte angustiore atque parallela. Oculi postici æqui, fere æquedistantes, lineam valde procurvam formantes. Oculi antici lineam recurvam formantes, medio majoribus, inter se approximatis sed a lateralibus longe remotis. Abdomen angustissimum, cylindricum, longissimum, in tuberculo caudiformi longissimo attenuato paululum arcuato, post mamillas productum, rufo-fulvum cum vitta ventrali obscuriore. Sternum fulvum angustum. Chelæ robustæ, convexæ, parum longæ, margine inferiori dentibus 3 validis et æquis armatæ. Pedes longi, fulvi, antici posticis multo longiores et robustiores, spinis brevibus et tenuibus armati, femore 1 spinis 4 intus instructo.*

Ramlé, près Alexandrie (A. Letourneux).

Espèce remarquable, offrant le faciès d'un *Ariamnes*.

Digitized by Google

2. THERIDION DROMEDARIUS, sp. nov. — Long. 1,8 mill. — *Cephalothorax albo-testaceus, linea marginali nigra vittaque media rufo-brunnea latissima postice sensim attenuata et truncata ornatus. Oculorum series postica fere recta, oculis mediis paulo majoribus et inter se paululum magis quam a lateralibus remotis. Series antica vix recurva, oculis æquis mediis inter se multo magis quam a lateralibus remotis. Oculi medii trapezium antice latius formantes. Clypeus area oculorum æque latus. Chelæ clypeo longiores, testaceæ antice macula nigra notatæ. Abdomen magnum, alte convexum, crassum, fere æque longum ac latum, antice obtuse bituberculatum cum angulis humeralibus obtuse productis fere ut in* Epeira angulata, *albo testaceum, cum margine antica, ante tuberculos, nigricante, atque postice vitta media sensim attenuata, distincte sinuosa, folium* Epeirarum *simulante ornatum. Sternum testaceum. Gaster testaceum cum regionibus epigastri et mamillarum nigricantibus. Pedes sat breves, albo testacei cum tibiis metatarsisque anguste fusco-annulatis. — ♂. Pedum-maxillarum tarso bulboque latissimis, compressis; bulbo extus stylo longo et spirali instructo.*

Ismaïlia (A. Letourneux).

Curieuse petite espèce du groupe de *T. pallens* et *gonygaster* E. S., remarquable par la forme et la coloration de son abdomen, rappelant celui des *Epeira* du groupe *angulata* et *dromedarius*.

3. LIOCRANUM ALEXANDRINUM, sp. nov. — ♀. Céph. th., long. 2,5 mill.; abd., long. 4 mill. — *Cephalothorace fulvo-rufescente, linea marginali vittisque submarginalibus latis et interruptis fusco-olivaceis notato, fronte lata. Oculorum serie postica vix arcuata, mediis paulo minoribus et inter se magis quam a lateralibus remotis. Serie antica recta, oculis æquis, mediis a lateralibus haud separatis, intervallo oculorum mediorum diametro oculi angustiori. Abdomine cinereo postice sensim infuscato. Pedibus fulvo-olivaceis, femoribus a basi pallidioribus; tibiis* I *et* II *metatarsisque* I *et* II *setarum spiniformium seriebus duabus et spinis validis et longis per paria dispositis, subtus armatis.*

Edko, près Alexandrie (A. Letourneux).

Par la disposition des épines aux pattes antérieures, il se rapproche de *L. tenuissimum* L. K. et *spinulosum* Th.; il en diffère par la coloration du céphalothorax, le front plus large, les yeux antérieurs formant une ligne tout à fait droite.

Digitized by Google

— M. Mégnin fait la communication suivante :

Dans les Comptes rendus hebdomadaires de l'Académie des Sciences (séance du 28 juin dernier), on lit une note de M. P. Pichard, communiquée par M. Ch. Robin, dans laquelle l'auteur rapporte qu'il a saisi, dans les galles des feuilles de vigne phylloxérées, de petits Acariens rouges occupés à sucer le corps de femelles pondeuses de *Phylloxera*. M. Pichard a reconnu à ces petits Acariens les caractères du genre *Trombidion* et un état de développement incomplet, mais il n'a pu en déterminer l'espèce.

J'ai reçu du même pays, du département de Vaucluse, par M. Coste, professeur d'agriculture, de semblables Acariens pris aussi dans des galles de feuilles de vigne, et je n'ai pas eu de peine à y reconnaître la larve hexapode du *Trombidion soyeux* dont j'ai étudié les métamorphoses il y a quatre ans (Annales des Sciences naturelles, 1876). Cette larve hexapode n'est autre que le *Rouget* (*Aoutat, Aouti* des campagnards), petit être microscopique qui s'attaque à l'homme, au chien de chasse, au lièvre, au lapin de garenne, au campagnol, etc., et aux insectes à corps mou.

Il serait bien à désirer que sa multiplication fut en rapport avec celle du destructeur de la vigne ; malheureusement ses moyens de reproduction, ainsi que je l'ai constaté, sont loin d'être aussi variés et de donner autant de résultats : une femelle de *Trombidion soyeux* ne pond guère par année qu'une centaine d'œufs. Il y a donc peu d'espoir que cet ennemi du *Phylloxera* ait quelque influence sur l'extension des ravages de ce dernier.

A propos des ennemis du *Phylloxera*, on a aussi compté certains Tyroglyphes, des Hoplophores et des Gamases, sur lesquels on fondait quelque espoir, mais je me suis assuré que ces Acariens vivent simplement des détritus laissés par le *Phylloxera* et des racines des vignes mortes, tuées par le terrible Hémiptère. On a aussi signalé le *Trombidion soyeux* adulte comme un ennemi de ce dernier, mais mes études m'ont démontré que, à cet âge, ce *Trombidion* est phytophage et nullement carnassier ; sa larve hexapode seule peut être comptée comme un ennemi du *Phylloxera* ; malheureusement, comme je l'ai dit, elle ne sera jamais assez abondante pour que son action ait quelque influence sur la marche du fléau.

Membres reçus. 1° M. Victor Moerenhoud, rue des Imagas, 21, à Anvers

Digitized by Google

(Belgique) (*Entomologie générale*), présenté par M. Edmond André. — Commissaires-rapporteurs : MM. de Gaulle et L. Reiche ;

2° M. le Dr John Sahlberg, professeur à l'Université, à Helsingfors (Finlande), S. Magasinsgatan, 5 (*Entomologie générale, surtout Coléoptères et Hémiptères*), présenté par M. Ant. Grouvelle. — Commissaires-rapporteurs : MM. Bedel et Reiche.

Séance du 25 Août 1880.

Présidence de M. L. REICHE, ancien Président.

13 *membres présents.*

Communications. Sur la demande du Président du Congrès phylloxérique international de Saragosse, qui se tiendra du 1er au 10 d'octobre prochain, la Société charge ses membres MM. Ignacio Bolivar, Mariano de la Paz Graëlls, J. Lichtenstein et V. Signoret de vouloir bien la représenter au Congrès.

— M. J. Thomson adresse la note suivante sur deux genres de Cétonides :

Le nom de *Westwoodia,* employé par de Castelnau pour désigner un genre de Cétonides (*W. Howittii* Cast., Rev. Mag. Zool., 1873, p. 398, Borneo inter.), ayant déjà été utilisé par Kaup pour un genre de Cérambycides (*W. Duivenbodii* Kaup, Einige Ceramb., etc., 1866, pl. 2, fig. 3, Célèbes), nous lui substituons celui de : THEODOSIA Thomson.

Les THEODOSIA sont de magnifiques et très-rares insectes, voisins des PHŒDIMIDUS Thomson (*Phœdimus* Waterh.), dont la *forme* rappelle bien celle de certains *Agaocephalites* (*Lycomedes, Ægopsis,* etc.), et même de quelques *petits développements* du *Sarabæus Hercules* L. Dans la grande et riche collection de Cétonides de M. Higgins que je viens d'acquérir, l'on rencontre non-seulement une superbe paire de T. HOWITTII provenant de Sarawak (Borneo), mais encore deux insectes du Borneo septentrional qui, bien que ressemblant beaucoup aux THEODOSIA sous les rap-

Digitized by Google

ports de la *forme* et des *couleurs*, méritent néanmoins de constituer un genre à part dont voici la diagnose :

HELIONICA Thomson, nov. gen. — *Forma habitusque* G. THEODOSIÆ Thoms. (*Westwoodiæ* Cast.). — ♂. *Caput* cornu robusto apice retrorsum curvato prolongatum ; *frons* inermis ; *antennarum clava* sat notabilis. *Prothorax* cornu magno paulo curvato medio subtus breviter bulboso-carinato prolongatus, lateribus posticis utrinque marginatus. *Scutellum* magnum, triangulare. *Elytra* convexa, sat brevia. *Mesosterni appendix* brevis, obtusa. *Pedes antici tarsique* præcipue valde elongati (illis tibiis multum longioribus), *intermedii* et *postici* sat breves, robusti ; *tibiæ anticæ* extus post medium *debiliter* 1-dentatæ, *intermediæ* et *posticæ* inermes. — ♀. Multo minor. *Caput* inerme ; *clypeus* antice bidentatus. *Prothorax* inermis, lateribus obtuse marginatus. *Elytra* plana, depressa. *Pedes antici* cœteris paulo longiores ; *tibiæ anticæ* extus *valde* 3-dentatæ, *intermediæ valde* 2-dentatæ, *posticæ* post medium *mediocriter* 1-dentatæ.

OBS. Diffère du genre THEODOSIA : ♂, 1° par la *tête* qui n'est *pas* prolongée antérieurement en deux saillies corniformes et dont la *corne médiane* est *plus courte, plus robuste* ; 2° par la *corne prothoracique* saillante et carénée *en dessous* ; 3° et enfin par les *tarses postérieurs* plus courts, plus robustes.

HELIONICA WESTWOODII Thomson. — Patria : Borneo septentr. — Long. ♂ 35 mill., ♀ 24 mill.; lat. ♂ 15 mill., ♀ 11 mill. — *Omnino aureo-viridi-metallico-flavescens, cornua pedesque purpurescentia.*

Robusta. *Caput* tenuiter granulosum. *Prothorax* dorso tenuissime punctatus, subtus tenuissime granulosus, cornu magis valde punctato. *Scutellum* fere læve. *Elytra* quasi ubique lævia, antice punctulis aliquot indistinctis instructa, basi latiora, apice subrotundata. *Corpus subtus* tenuiter granulosum. *Pedes* tenuiter granulosi, *tibiis posticis* magis grosse granulosis. — ♀. *Caput prothoraxque* sat valde et paulo sparsim punctata. *Elytra* reticulato-punctata. *Corpus subtus* lateribus *pedesque* punctata. *Supra* (*spec. nostr.*) purpurescens, *subtus* viridis.

— M. Aug. Chevrolat donne les descriptions de deux Curculionides nouveaux :

1° LABOICE VIRIDISPARSA. — Long., rost. excl. 20 1/2 mill, rostri 5 mill.;

Digitized by Google

lat. 7 mill. — *Elongata nigra, viridi sparsa; rostro parallelo late canaliculato longitudine costato, nigro; antennis dense albo pilosis, articulo secundo funiculi longiore; prothorace antice posticeque (reflexo et sulcato) fere recto, vitta laterali maculisque 2 posticis viridibus, rugato subcostato; scutello rotundato albo; elytris ovalibus, remote rotunde fortiterque striato-punctatis in margine et tripliciter late viridi subfasciatis; pedibus viridi-æneo squamosis, tarsis latis infra luteo-spongiosis.*

Hébrides. Typus auctoris.

2° Ladoice funebris. — Long., rostr. excl. 15 mill., rostri 3 1/4 mill.; lat. 5 1/2-6 1/4 mill. — *Elongata nigra; rostro parallelo crebre punctato-canaliculato; antennis nigris, articulis 2 primis funiculi elongatis æqualibus, clava elongata acuta cinerea; prothorace antice marginato posticeque sulcato et reflexo recto, ruge et dense punctato; scutello parvo rotundato; elytris basi recte reflexis sat fortiter punctato-striatis, interstitiis coriaceis; pedibus validis, inermibus, coriaceis, griseo breviter setulosis, tibiis compressis arcuatis.*

Nova-Guinea N. 2 exempl.

Obs. Le genre *Platyomida* (*binodis* White), de la Nouvelle-Zélande, me semble devoir être placé après les *Rhinoscapha*.

— M. L. Reiche fait passer sous les yeux des membres de la Société une boîte contenant des Coléoptères trouvés aux environs de Mossoul, grande ville du Kourdistan située au bord du Tigre, près des ruines de l'antique Ninive, par M. Siouffi, vice-consul de France, et envoyés à notre savant confrère M. Félix Caignart de Saulcy.

M. L. Reiche fait remarquer que tous ces Coléoptères, au nombre de 31 espèces, se retrouvent en Syrie, c'est-à-dire à 520 kilomètres de distance, et il s'étonne de ne rencontrer parmi ces insectes aucune espèce nouvelle.

— M. J. Lichstenstein adresse la note suivante :

On a souvent parlé des relations amicales des Fourmis avec les Pucerons, et déjà les plus vieux auteurs avaient remarqué avec quelle affection les premières venaient lécher les gouttelettes sucrées exsudées par la plupart des Aphidiens. Vis-à-vis des Pucerons des racines, les Fourmis révèlent un instinct encore plus admirable.

Digitized by Google

Quand, vers les premiers jours de juillet, on arrache quelques touffes de Graminées (*Setaria viridis, Set. verticillata*), on trouve à peu près une plante sur dix aux racines de laquelle s'est fixé un gros Puceron ailé à abdomen vert avec une grande tache discoïdale et des points sur les côtés de couleur noire. C'est le *Schizoneura venusta* Passerini. Ce Puceron est un *pseudogyne émigrant* qui arrive je ne sais d'où et se pose au collet de la plante; là, faible, incapable de se frayer une route souterraine, il attend quelque ami pour l'aider à atteindre les racines où il doit déposer sa progéniture. Il n'attend pas longtemps : la première Fourmi qui passe s'arrête, l'examine et court avertir ses compagnes. Bientôt une demi-douzaine de Fourmis arrivent et commencent par lacérer les ailes de l'Aphidien pour qu'il ne s'échappe pas ; en même temps elles creusent avec une rapidité inouïe une descente facile, un petit tuyau, dans lequel s'engage le *Schinozeura* et qui le conduit droit à une radicelle sur laquelle il se fixe. Autour de lui un petit réduit est aussitôt pratiqué par ses intelligentes protectrices qui l'entourent de soins et en sont récompensées par les sucs que le Puceron et sa progéniture vont lui fournir. Tous les Pucerons de cette phase ont les ailes arrachées. J'ai déjà fait anciennement la remarque qu'un autre Homoptère vivant avec les Fourmis (*Tettigometra parviceps* Sign.) est traité de même et se voit privé de ses ailes dans les fourmilières.

Mais si les Pucerons émigrants et arrivant aux racines sont aidés puissamment par les Fourmis au détriment de leurs ailes, la phase pupifère, c'est-à-dire celle qui abandonne les racines pour rapporter aux arbres les sexués, leur doit encore bien plus de reconnaissance. Ce sont les Fourmis encore qui, quand les Pucerons souterrains prennent des ailes, leur ouvrent une voie pour arriver à l'extérieur.

C'est le hasard qui m'en a fourni la preuve. Quand je trouve la racine d'une plante garnie de Pucerons, je la mets dans un vase avec de la terre pour attendre le développement des ailés. Comme la majeure partie des insectes est ensevelie sous la terre, j'ai ordinairement trois ou quatre éclosions provenant des nymphes qui se sont trouvées à la surface. Or, récemment, dans un vase où j'avais mis des racines de marguerite (*Aster sinensis*), toutes garnies de Pucerons encore inconnus et inédits (*Pemphigus asteris* mihi), je fus étonné de voir un beau matin une trentaine d'ailés. Avec les Pucerons j'avais introduit dans le vase une cinquantaine de Fourmis, et ces travailleuses s'étaient mises à l'œuvre et avaient criblé

Digitized by Google

la terre de nombreuses ouvertures. Ces ouvertures communiquaient toutes aux points des racines d'*Aster* où se trouvaient les Pucerons, et chaque fois qu'une nymphe prenait des ailes, elle trouvait une issue toute prête pour s'échapper et s'envoler dans les airs. Ici les Fourmis n'arrachaient plus les ailes. Ces Fourmis protectrices me paraissent appartenir au genre *Lasius* et à l'espèce *fuliginosus* Lat.

— M. Juste Bignault montre une aberration de la *Calligenia D-miniata* qu'un de ses fils vient de capturer auprès de Paris, et il en donne la diagnose suivante :

CALLIGENIA D-MINIATA Forst., 1771 (*rosea* F., 1775, Esp. O. God. *rubicunda* Schiff.). — Aberratio CROCEA. — *Aliis anterioribus stramineis et late croceo marginatis, posterioribus luridis et tenue croceo marginatis. Thorace, abdomine, pedibus et antennis croceis cum pilis sub abdomine nigris.* Miniatæ *similis lineamentis.*

Capta in silva Cativilla (Chaville), undecima die julii.

Notre collègue fait remarquer, en terminant sa communication, qu'il serait important que les lépidoptéristes fissent connaître les variétés spécifiques qu'ils recueillent parfois ; de la connaissance d'un grand nombre d'aberrations, peut-être pourrait-on déduire les causes qui les produisent. En outre, ces travaux seraient surtout utiles à l'étude de la variabilité des espèces et deviendraient de véritables jalons qui guideront dans cette étude les travaux des générations futures.

— M. A.-L. Clément et plusieurs autres membres font remarquer que, contrairement à ce que l'on aurait pu supposer d'après son abondance extrême en 1879, la *Vanessa cardui* est, cette année, très-rare aux environs de Paris. Quant à la *Plusia gamma*, elle se trouve aussi bien moins communément que l'année dernière.

Membre reçu. M. Henri Gadeau de Kerville, rue Dupont, 7, à Rouen (Seine-Inférieure) (*Entomologie générale, principalement Myriapodes*), présenté par M. H. Lucas. — Commissaires-rapporteurs : MM. Clément et de Gaulle.

Digitized by Google

Séance du 8 Septembre 1880.

Présidence de M. L. REICHE, ancien Président.

13 *membres présents.*

M. Wladimir Dokhtouroff, de Saint-Pétersbourg, assiste à la séance.

Lecture. M. A. Chevrolat dépose sur le bureau un mémoire ayant pour titre : Genres nouveaux créés aux dépens des *Cryptorhynchus* et des *Cœlosternus* de Schönherr, et descriptions de nouvelles espèces.

Communications. M. Albert Fauvel donne des nouvelles de notre collègue M. Achille Raffray, vice-consul de France en Abyssinie :

M. Raffray s'est installé à Keren (pays des Bogos) au commencement de juin, au moment de la saison des pluies, et il signale les Coléoptères comme très-abondants, surtout les Psélaphides, Paussides et Staphylinides. Dans une seule chasse, il a pris quatre genres nouveaux de Psélaphides et un Pausside du genre *Arthropterus*, jusqu'ici confiné dans l'Afrique australe. Les hauts plateaux de l'Hamacen, à une altitude de 2,500 mètres environ, lui ont procuré de belles espèces et en nombre, notamment 125 individus de Paussides divers, le mâle de l'espèce de Goliath vrai dont il avait pris la femelle l'an passé, et une foule de raretés ou nouveautés. Il se dispose à partir fin septembre pour un voyage de cinq ou six mois; il compte aller de Massouah à Gondar par les montagnes et revenir à travers le Soudan; ce sera un voyage circulaire de 400 lieues au moins.

— M. J. Thomson adresse des observations sur l'ancien genre *Goliathus* Lamarck :

MM. Gemminger et de Harold (Cat. Col., IV, 1869, p. 1274) ont cité *six* espèces comme devant rentrer dans ce genre. Déjà, en 1853, M. Bertoloni (Illustr. Moz. Diss., IV, p. 8) avait proposé de donner le nom de *Fornasinius insignis* à son *Goliathus Fornasinii* dans le cas où ce dernier devrait constituer un genre distinct. Or, ce genre a été établi par

Digitized by Google

M. Westwood en 1874 (Thes. Oxon., p. 1) sous le nom de *Goliathinus*, qui, étant postérieur au premier, doit nécessairement disparaître. Cependant nous croyons pouvoir conserver ce nom de *Goliathinus*, redevenu libre, en faveur du *G. Higginsii* Westw., qui paraît devoir constituer une coupe générique spéciale.

De ce petit et curieux *Goliath*, à *livrée* d'un *noir mat*, avec le *prothorax* d'un *noir brillant*, il n'existe qu'un *unique exemplaire femelle*, qui se trouve dans notre collection. Sans doute il est difficile de juger de cet insecte d'après un *seul* exemplaire. Toutefois, le *chaperon* est *plus fortement arrondi* que dans les *espèces voisines*; le *prothorax* n'est *pas* arrondi, mais *presque coupé droit* sur les bords latéraux antérieurs; enfin les *tarses* sont *aussi courts* et plus grêles, *surtout* les *antérieurs*, que chez les *Fornasinius*.

La liste de toutes les *espèces décrites* de *Goliathus* est la suivante :

Goliathus Lamarck (*Hegemon* Harris).

1. REGIUS Klug. — W. Africa, Guinea.
   Druryi Westw. — Id., id.
2. CACICUS Voet. — Cap Palmas.
   ♀. *princeps* Hope. — Id.
3. GIGANTEUS Lamarck (*type*). — Guinea, Gabon, Loango.
4. KIRKII Gray. — Zambezi.
5. ALBOSIGNATUS Bohem. (♀ *type*). — Limpopo.

Fornasinius Bertoloni (*Goliathinus* Westw.).

1. INSIGNIS Bertol. (*type*). — Magnarra, Moz.
   Fornasinii Bertol. olim. — Id., id.
2. PEREGRINUS Harold. — Angola inter.

Goliathinus Thomson (*nec* Westw.).

1. HIGGINSII Westw. (♀ *type*). — Cap Coast-Castle.

Notre collection renferme toutes ces espèces, sauf le *F. peregrinus* Harold; *quatre* constituent des types. Il est possible que les *G. Kirkii* et *albosignatus* soient identiques.

Digitized by Google

— M. H. Lucas communique une note relative à une Aranéide de la tribu des Attides :

En observant les allées et venues de l'*Euophrys* (*Attus*) *erratica* de Walckenaer, j'ai remarqué que cette espèce affectionne les murailles et plus particulièrement les plafonds des appartements. Dans le logement que j'occupe au Jardin des Plantes, j'ai observé sur les plafonds, qui sont d'un blanc parfait, plusieurs *Euophrys erratica*, quelquefois le mâle et la femelle, errant çà et là. Ne m'expliquant pas ces promenades et surtout leur utilité, j'étudiai de près ces Aranéides et voici ce que j'ai observé. Comme il serait très-difficile à cette espèce, à cause de la brièveté de ses organes locomoteurs, de se procurer à la course la nourriture nécessaire à son existence, elle tend au plafond des fils de soie très-fins, jetés çà et là, formant un réseau irrégulier, à mailles très-lâches et occupant un espace plus ou moins considérable. Laissant souvent mes fenêtres ouvertes, j'ai vu qu'un très-grand nombre de Diptères, particulièrement de minuscules Némocères, des Culicides, des Tipulides, etc., viennent se faire prendre à ces piéges invisibles, et il est à supposer que c'est par ce moyen que cette espèce, à corps ramassé, se procure à l'état jeune et adulte une nourriture abondante et souvent renouvelée.

— M. E. Simon lit la description d'une nouvelle espèce d'Arachnide

EURYOPIS QUINQUENOTATA, sp. nov. — Long. 2,2 mill. — *Cephalothorax fusco-rufescens, nigro-marginatus fere lævis, nitidus, antice sensim elevatus, depressione arcuata nulla, fronte lata. Oculorum series postica valde recurva, mediis majoribus, inter se paulo magis quam a lateralibus approximatis. Oculi antici fere æqui, lineam valde procurvam formantes. Clypeus sat valde impressus. Sternum rufo-fuscum nitidum. Abdomen ovale, elongatum, antice rotundatum, postice parum attenuatum, nigerrimum, nitidum, setis fulvis et longis parce vestitum, in dorso punctis albis quatuor rotundatis inter se longe remotis, quadratum magnum formantibus, atque postice (supra mamillis) puncto albo triangulari ornatum. Pedes breves et robusti, fulvo-rufescentes, anguste fusco subannulati. Fovea genitalis transverse semi-circularis, tenuiter marginata, tuberculo ovali et impresso in medio munita.*

Sicile : Palerme !.

Digitized by Google

Séance du 22 Septembre 1880.

Présidence de M. L. REICHE, ancien Président.

24 *membres présents.*

MM. Lamey, de Philippeville; Monnot, du Mans, et René Oberthür, de Rennes, assistent à la séance.

Lecture. M. Aug. Chevrolat dépose sur le bureau une notice sur deux genres nouveaux de Curculionides de la division des Cryptorhynchides (genres *Cylindrothecus* et *Blaborhinus*).

Communications. M. Bellier de la Chavignerie adresse, par l'entremise de M. Jules Fallou, la note suivante :

Le Carabe que je fais passer sous les yeux de la Société ressemble au *Carabus monilis* Fab. type, c'est-à-dire qu'il est comme celui-ci d'un bronzé cuivreux brillant, avec trois rangées de granulations séparées par trois côtes longitudinales sur les élytres; mais il en diffère par sa taille constamment plus petite (un quart de grandeur de moins), par ses élytres plus allongées et coupées moins obliquement à l'extrémité, par sa granulation beaucoup plus fine, par le corselet un peu moins arrondi, enfin par le dessin des élytres et la couleur qui sont toujours bien fixes et qui n'offrent pas, comme chez le *monilis*, de nombreuses variations.

Mais c'est surtout par ses mœurs et son habitat que ce Carabe des Alpes s'éloigne de notre *Carabus monilis*. Ce dernier est un Carabe de plaines qui habite de préférence les terains cultivés et qui est diurne, car on le voit fréquemment à l'automne courant sur les chemins ou dans les champs dépouillés de leurs récoltes. Le Carabe que je signale est, au contraire, nocturne, et n'a encore été trouvé que dans une localité très-restreinte des Basse-Alpes, sur le plateau d'une montagne des environs de Digne, dont l'altitude est de 1,700 à 1,800 mètres. Là ce Carabe vit sous les pierres en compagnie du *Carabus monticola* Dejean, mais il est beaucoup plus rare que ce dernier.

Je laisse à des entomologistes plus autorisés que moi le soin de décider si le Carabe en question doit être considéré comme une variété du *C. monilis*, avec lequel il a certains rapports de dessin et de couleur, mais dont il s'écarte aussi beaucoup par la taille, la granulation plus

Digitized by Google

fine, la fixité du dessin et de la couleur, les mœurs et l'habitat. J'ai cru devoir appeler l'attention des coléoptéristes sur cette forme remarquable de Carabe qui, espèce ou variété, mérite, je crois, plus que bien d'autres, d'être désignée par un nom spécial, et pour laquelle je proposerai celui de *Carabus alticola,* qui rappellera sa manière de vivre.

M. L. Reiche (*séance du 13 octobre*) fait remarquer, au sujet de cette note, que M. J. Fallou ayant bien voulu lui confier les Carabes montrés à la dernière séance, il a pu examiner avec la plus grande attention et comparer ces insectes, et il a acquis la conviction qu'ils ne constituent qu'une variété du *C. monilis* Fabricius (Syst. El., 1, 126), décrite depuis par Panzer (Fauna German., 31, 12) sous le nom de *C. constitus,* et par Heer (Käf. Schw., 11, 12) sous le nom de *C. helveticus.* Ils ne diffèrent en effet du type que par une taille plus petite et par les côtes interrompues encore moins prononcées.

En faisant connaître cette variété intéressante, M. Bellier propose de lui donner le nom de *C. alticola.* M. Reiche n'y voit d'autre inconvénient que celui d'appliquer au *C. monilis* un septième nom.

— M. le docteur Geo.-H. Horn, de Philadelphie, écrit à M. Aug. Sallé :

Le type du genre *Plastocerus* Lec. est une espèce de la Californie, *P. Schaumi* Lec., et non pas (*Callirhipis*) *angulosus* Germ., comme Lacordaire et Jacquelin Duval le disent. La première espèce a des mandibules modérément proéminentes, soudainement arquées au milieu, et le labre est large, transverse et distinctement séparé du front, les antennes du mâle sont pectinées depuis le quatrième article et les branches ciliées. Dans l'*angulosus* les mandibules sont courtes, arquées de la base au sommet, le labre n'est pas visible, les antennes sont pectinées depuis le troisième article et non ciliées.

Ces caractères démontrent que ces deux espèces ne sont pas congénériques, comme Schaum l'a indiqué, et que l'*angulosus* devrait, non-seulement recevoir un autre nom générique, mais être placé dans une division différente des Élatérides que le *Plastocerus Schaumi.*

— M. J. Thomson adresse la description d'une nouvelle espèce de Goliathides :

La *Mecynorhina Harrisii* Westw. (Trans. Ent. Soc., 1847, V, p. 20, pl. 1, fig. 2), qui provient de Guinée, cap Palmas, Grand-Bassam, offre

Digitized by Google

les *élytres* d'un *vert foncé mat* recouvert d'une *multitude* de *petites taches* d'un *jaune ocracé*. L'insecte que M. de Harold (Col. Hefte, 1879, XVI, p. 57) rapporte à ladite *espèce* habite l'*intérieur* d'Angola, et présente sur les *élytres* un *fond* d'un *jaune ocracé*, avec *deux bandes longitudinales* d'un *vert foncé* constellées par *quelques petites taches jaunes et rondes*. M. E.-W. Janson vient de nous procurer une paire, mâle et femelle, de ce dernier insecte provenant du Congo. Il nous paraît devoir constituer un *type spécifique à part* que nous désignerons sous le nom de :

MECYNORHINA HAROLDII Thomson. — Patria : Angola inter., Congo. — ♂, long. 45 mill., lat. 19 mill.; ♀, paulo minor. — ♂. *Caput* albo-tomentosum ; *clypei cornu* elongato apice valde furcato brunneo. *Prothorax* subrotundatus, convexus, surde viridis, lateribus ubique (basi excepta) ochraceo-flavo marginatus. *Scutellum* surde viride. *Elytra* ochraceo-flava, fasciis 2 longitudinalibus latis maculis ochraceo-flavis aliquot rotundatis parvis constellatis, ornata, apice minute bidentata. *Corpus subtus pedesque* viridi flavoque metallica ; *tibiæ* nigræ ; *tarsi antici* et *intermedii* nigri, *postici* articulis 1-2 nigris, 3-4-5 ochraceo-flavis apice brunneis. — ♀. *Caput* inerme. *Tibiæ omnes* extus valde tridentatæ, anticæ intus inermes.

— M. Aug. Chevrolat donne la description d'un nouveau genre de Curculionides, voisin des *Sympiezoscelus* Waterhouse :

Genre HEMILIUS (ἡμι, demi ; λεῖος, lisse). — Ensemble de caractères des *Sympiezoscelus*. Ailé, oblong, assez robuste ; partie antérieure du corps glabre, postérieure et dessous couverts d'une indumentation grise ou brune. *Trompe* arquée, un peu épaisse à la base, amincie au sommet, reçue dans un canal limité entre les pattes médianes. *Antennes* flexueuses, poilues ; *scape* atteignant l'œil ; *funicule* de sept articles, les premier et deuxième médiocrement allongés, suivants submoniliformes, serrés ; *massue* ovalaire, à pointe obtuse ou acuminée. *Yeux* latéraux grands, ronds. *Tête* très-convexe. *Prothorax* un peu plus large que long, convexe, arrondi latéralement, transversalement comprimé en avant et droit, faiblement lobé en arrière des yeux, bisinué sur la base, avancé sur l'écusson. *Écusson* rond. *Élytres* ovalaires, un peu plus larges que le prothorax, arrondies à l'extrémité, sillonnées et ponctuées à l'intérieur. *Abdomen* de cinq segments. *Pattes* robustes, courtes ; cuisses épaisses, unidentées ; jambes arquées, munies d'un onglet corné au sommet ; tarses à pénultième article arrondi et étroitement bilobé ; *hanches* antérieures très-fortes.

Digitized by Google

1. H. GLABRIROSTRIS. — Long., rost. excl., 11 mill., rostri 3 mill.; lat. 3 mill. — *Oblongus sat validus, antice glaber, infra et dimidio postico indumento griseo tectus; rostro arcuato, basi cinereo crassiusculo apice nigro acuto; antennis piceis pilosis, clava ovata cinerea; capite convexo punctato nigro; prothorace supra glabro profunde punctato, lateribus rotundato; scutello oblongo; elytris ovalibus, griseis, antice, postice medioque paululum albo subfasciatis, punctato-striatis, interstitiis subelevatis; corpore infra pedibusque griseo et albo variis, femoribus calcaratis.*

Colombia. 3 exempl.

2. H. NUDICOLLIS. — Long., rost. excl., 7-8 1/2 mill., rostri 2 mill.; lat. 2 3/4-3 1/4 mill. — *Præcedenti similis, sed rostro breviore crassiore fusco, apice nigro; antennis nigris, pilosis, clava subovali acuta; capite nigro punctato; prothorace supra nudo, punctis æqualiter dispositis sat impressis, lateribus infraque fusco, longitudine sulcato basique profunde impresso; scutello rotundato albo; elytris fusco squamosis, sulcatis, sulcis intus distincte punctatis; corpore infra et pedibus nigris crebre punctatis, femoribus breviter calcaratis.*

Mexico. 2 exempl.

— M. Mac Lachlan communique la note suivante :

MM. Joly et Vayssière, en annonçant l'importante découverte de l'insecte parfait du *Prosopistoma punctifrons*, rapportent que j'ai autrefois indiqué que cet Articulé était peut-être une Éphémérine dont toute la vie serait aquatique. Je ne crois pas avoir jamais exprimé une semblable idée, qui est même contraire à mes convictions. Dans un travail sur l'*Oniscigaster*, imprimé dans le vol. XII, p. 145 (1873), du Journal of the Linnean Society of London, je me suis demandé s'il n'était pas possible qu'il existât des Éphémérines dont l'*imago* fut *aptère*, et s'il ne se pourrait pas que *Prosopistoma* en fût un exemple; mais en écrivant ces mots je n'avais pas la moindre intention d'exprimer l'opinion qui m'est attribuée.

Membre reçu. M. Wladimir Dokhtouroff, officier d'artillerie de la garde impériale, Fourchtacskaga, 56, log. 8, à Saint-Pétersbourg (Russie) (*Coléoptères européens et exotiques, principalement Cicindélides*), présenté par M. Gilnicki. — Commissaires-rapporteurs : MM. H. Lucas et Aug. Sallé.

Digitized by Google

Séance du 13 Octobre 1880.

Présidence de M. C.-E. LEPRIEUR.

23 *membres présents.*

M. Carlo della Torre, entomologiste de Florence, assiste à la séance.

Lecture. M. A.-L. Clément présente un mémoire, accompagné de figures, ayant pour titre : Notice sur les premiers états du *Scymnus minimus* Paykull.

Communications. M. Aug. Chevrolat donne les descriptions de trois nouveaux Curculionides, un *Macromerus* et deux *Rhinochenus* :

1. MACROMERUS FUNEBRIS. — Long. 15 mill.; lat. 7 mill. — *Alatus, elongatus, niger, pedibus anticis longissimis et tarsis longe et tenue rufo pilosis; rostro arcuato punctato, ad basin ampliato et carinato, clava antennali oblonga, capite convexo, supra oculos arcuato; prothorace rotunde tubulato, cylindrice attenuato, basi profunde bisinuato, sulcato et reflexo, supra punctato, antice tuberculato, ruguloso, nodulo elongato antice signato; scutello rotundato; elytris subtriangularibus, punctato-striatis, serie-tuberculatis, in dimidio postico obscure cinereis; corpore infra pedibusque punctatis, pectore albido variegato.* ♂.

Brasilia.

Le *M. innoxius* Herbst, Bhn. in Sch., t. IV, p. 129, de Cayenne, est décrit par Linné, Fab., Ol., sous le nom de *C. conspersus*, Ent., V, p. 506, qui a été donné aussi par Dejean dans son Catalogue ; c'est encore le *C. roreus* F., Ent. Sys., 2, 427.

Voir l'Essai monographique du genre *Macromerus*, où j'ai décrit ou énuméré 23 espèces (Ann. de la Soc. ent. de Belgique, 1877, p. 102 à 111).

2. RHINOCHENUS SCUTELLARIS. — Long. 9 mill.; lat. 4 mill. — R. fimbriati nobis. *similis, luteus, fascia inter oculis, prothorace, in elytris macula communi angulata infra scutellum, et lata fascia media (albo-marginatis) rufis; rostro plano antennisque rufis, prothorace angulato punctato, basi bisinuato, transversim sulcato, et setis luteis erectis signato;*

Digitized by Google

scutello luteo ; elytris regulariter punctato-striatis (punctis albo-pupillatis) callosis ; corpore lateribus et abdomine rufis ; pedibus testaceis, minute calcaratis.

Brasilia.

Cette espèce a été confondue avec le *R. fimbriatus*.

3. Rhinochenus triangulifer. — Long. 9 1/2 mill.; lat. 5 1/2 mill. — *Elongatus cylindricus luteus, macula quadrata frontali, prothorace elongato, punctato, antice arcuato, fascia media elytrorum extus amplia triangulifera suturaque in scutello angulata, rufis ; rostro obscuro plano; elytris callosis, regulariter punctato-striatis, intus albis, post fasciam minoribus ; abdomine rubro ; femoribus modice calcaratis.*

Brasilia. A D. de Gaulle datus.

Le *R. bahiensis* se retrouve à Cayenne. — Voir Monographie du genre *Rhinochenus* (Ann. de la Soc. ent. de Belgique, 1871, p. 85 à 93), où 18 espèces sont énumérées.

— M. Charles Berg adresse à la Société une notice imprimée dans les Annales de la Sociedad Cientifica Argentina, t. X, 1880, et intitulée : *Observaciones acerca de la familia Hyponomeutidæ.*

L'auteur révise principalement l'*Étude sur les Yponomeutides* de M. A. Guenée, publiée dans nos Annales pour 1879 (p. 281-290), et il montre que notre collègue de Châteaudun, n'ayant pas eu connaissance de travaux antérieurs au sien, ayant par erreur séparé comme espèces distinctes des mâles et des femelles, et ayant indiqué comme génériques ou spécifiques des caractères purement individuels, a augmenté inutilement le nombre des genres et des espèces. En résumé, il propose de rétablir ainsi la synonymie de divers *Hyponomeutidæ* décrits par M. Guenée :

Yponomeuta grossipunctella Gn. = *Hyponomeuta internellus* Walker, 1863.

Cidosia chalybella Gn., *curvinella* Gn., *chrysorrhacella* Gn., *cyanella* Gn., *Garnotella* Gn., *brasiliella* Gn., et *graciliella* Gn., = *Crameria nobilitella* Cram., 1779 ; Zeller, 1878.

Scintilla Gn. et *Sablis* Gn. (genres) = *Atteva* Walker (genre), 1855.

Syblis glaucopidella Gn. = *Atteva fulviguttata* Zeller, 1873 ; Berg, 1880.

Digitized by Google

— M. Maurice Girard communique ce qui suit :

1° Pendant un séjour de près de deux mois à Trouville-sur-Mer (Calvados), je visitais tous les jours de grands pâturages, tout près de la ville, à la Cavée, en face le chalet Cordier, devenu historique. Je fus très-étonné de capturer, les 29 et 30 septembre, volant et butinant sur les fleurs de trèfle et de *Centaurea jacea*, des sujets très-frais des deux sexes d'une de nos Zygènes septentrionales et aussi d'Angleterre, *Zygæna trifolii* Esper. Cette espèce paraît d'ordinaire en juin et au début de juillet. Il y avait donc là une seconde apparition tout à fait insolite et due sans doute aux chaleurs de la dernière semaine de septembre.

2° J'ai trouvé dans la même localité, en petit nombre, nos Vanesses ordinaires, sauf *Pyrameis cardui* Linné. Or, en automne 1879, les sujets de cette espèce couvraient les côtes normandes, provenant des pontes opérées lors du grand passage de juin 1879. Cela confirme bien ce que dit Boisduval, que la Belle-Dame est une espèce qui ne se maintient pas dans la vallée d'Auge.

3° J'ai l'honneur d'offrir à la Société la notice nécrologique, qui m'avait été demandée par la Société centrale d'Horticulture, sur le Dr Boisduval. J'ai appelé l'attention sur l'influence croissante que cette Société a exercée sur ses travaux et sur la prédilection pour l'entomologie appliquée qui marqua les quinze dernières années de la vie de notre savant membre honoraire.

— M. E. Simon donne la synonymie de plusieurs espèces d'Arachnides :

1. *Xysticus Cor* Canestrini, Att. Soc. Ven. Tr. Sc. nat. Padova, vol. II, fig. 1, p. 5, 1873, = *X. comptulus* E. Simon, Ann. Soc. ent. Fr., p. 300, pl. 10, fig. 3, 1873.

2. *Dictyna scalaris* Canestrini, loc. cit., p. 4, 1873, = *D. bicolor* E. Simon, Ar. nouv. midi Eur., 1er mém., p. 30, 1870.

3. *Amaurobius longipalpis* Kroneberg, in Fedchenko's Puteshestwe, v. Turkestan, Arach., p. 14, pl. IV, fig. 20, 1875, = *Nurscia albosignata* E. Simon, Ar. Fr., t. I, p. 235, 1874.

4. *Epeira nox* E. Simon, Ann. Soc. ent. Fr., 1877, p. 77, = *E. pilula* Thorell, St. Rag. Mal., I, p. 188 (388), 1877.

5. *Epeira Laglaizei* E. Simon, loc. cit., 1877, p. 77, = *E. telura* Thorell, loc. cit., II, p. 84, 1878.

Digitized by Google

6. *Sclerosoma sicanum* P. Pavesi, Ann. Mus. civ. S. N. Gen., VIII, p. 446, 1876, = *Phalangium* (*Mastobunus*) *tuberculiferum* H. Lucas, Expl. Alg., Ar., p. 300, pl. XXI, fig. 1, 1845.

— M. H. Lucas communique la note suivante relative à un Crustacé de l'ordre des Décapodes Brachyures :

En ouvrant des Moules et des Huîtres sur les côtes de Bretagne, du Nord, du Calvados, de la Manche et de la Seine-Inférieure, j'ai constaté de nouveau que le *Pinnotheres pisum* ou *mytilorum*, Crustacé que l'on trouve très-communément chez ces Mollusques, peut vivre aussi dans d'autres Acéphales, notamment les *Ostrea edulis* et *hippopus*.

J'ajouterai à ce sujet que l'indisposition dont sont parfois affectées les personnes qui mangent de ces Mollusques provient de causes inhérentes à ces animaux et non à la présence du *Pinnotheres mytilorum*. En effet, c'est à l'époque du frai ou de la saison des amours, pendant les mois de juin, juillet, août et une partie de septembre, que se manifestent ces sortes d'empoisonnements.

J'ai passé en revue un très-grand nombre de ces Mollusques, et presque tous les *Pinnotheres* que j'ai rencontrés avaient leurs appendices ovifères chargés d'œufs. Au microscope on voit que ces œufs sont sphériques, lisses et d'un blanc testacé. Connaissant le milieu dans lequel vit ce Crustacé, on se demande quel doit être le mode d'existence des larves qui sortent de ces œufs : vivent-elles retirées comme leur mère dans ces Mollusques bivalves ? ou bien les abandonnent-elles pour passer leur état embryonnaire en pleine liberté ? Il serait curieux de faire connaître le développement de ce Crustacé non nageur ; cette étude conduirait les carcinologistes à faire connaître des faits sans aucun doute d'un très-grand intérêt. Je ferai observer, en terminant, que le mâle de cette espèce est extrêmement petit (♂ 4 millim., ♀ 10 millim.), qu'il est errant et que, jusqu'à présent, il n'a pas encore été rencontré chez les Mollusques que recherche sa femelle.

Membre rayé. M. Ignat Mihali, naturaliste, à Tirgu-Jin (Roumanie), reçu en 1876.

Digitized by Google

Séance du 27 Octobre 1880.

Présidence de M. C.-E. LEPRIEUR.

15 *membres présents.*

MM. René Oberthür, de Rennes, et de Dembowski, entomologiste de Sienniça (Pologne), assistent à la séance.

Lecture. M. Aug. Chevrolat dépose sur le bureau une note comprenant la description d'un nouveau genre de Cryptorhynchide Cœlémérite (*Atrichis*), formé de trois espèces : *geniculatus* (du Brésil), *quadrisignatus* (de Colombie) et *albitarsis* (du Mexique).

Communications. M. Aug. Chevrolat donne la description de deux nouvelles espèces de Curculionides :

1. PACHYONYX MUCOREUS (Murray). — Long. 9 mill.; lat. 4 1/2 mill. — *Elongatus, albus, prothoracis dentibus 4 antice positis, macula scutellari nigra quadrata ad basin prothoracis trifida; rostro oculisque nigris; capite albo, fascia cruciformi nigra; elytris parallelis, callosis, apice truncatis, bidentatis, versus apicem prope suturam binodosis a basi ad medium et in apice nigro subfasciatis et maculatis; corpore infra albo; pedibus nigris, femoribus inermibus nigris trifasciatis et tibiis albo bifasciatis.*

Africa or., Old-Calabar. A D. Murray datus.

P. mucoreus Mur., Cat. Gem. Har., t. VIII, p. 2515 (sine descript.).

2. PACHYONYX QUADRIDENS. — Long. 8 mill.; lat. 3 1/4 mill. — *Elongatus, dense setosus, albidus flavidoque longitudine signatus, dentibus quatuor anticis in prothorace positis; rostro obscuro, capite convexo fulvo; prothorace antice cylindrice compresso, vitta longitudinali lata fulva; scutello elevato rotundato fulvo; elytris villosis, albidis, punctato-striatis, apice singulatim oblique truncatis, macula scutellari lata, laterali versus medium, elongata, fascia transversali ante apicem, extus abbreviata, macula humerali ad suturam medio dein obliqua ad fasciam juncta fulvo aureis; corpore infra pedibusque rubidis.*

Ind. or., 2 exempl. ex D. Lacordaire, a Parry acceptus.

Digitized by Google

— M. Jean Wankowicz adresse la description d'une nouvelle espèce européenne de Coléoptère :

MNIOPHILA WRÓBLEWSKII. — *Globoso-subovata, æneo-picea, nitida, antennis pedibusque rufis; prothorace subtiliter coriaceo, parum distincte punctato; elytris subseriatim subfortiter punctatis, punctis minoribus; paucis indeterminatis.* — Long. 1 1/4 mill.

Les séries de points des élytres moins régulières et les points des interstries plus forts rendent cette espèce parfaitement distincte de la *M. muscorum* Hoffm. Le corselet dans cette dernière est régulièrement chagriné, et sa ponctuation, quoique fine, est nette ; chez la *Wroblewskii* la surface du corselet est irrégulièrement ridée et à ponctuation effacée. Pour les dimensions, notre espèce atteint la grandeur des petits individus de la *muscorum*. On remarque selon les individus des différences assez notables dans la forme et la dispersion des points des élytres : généralement la finesse des points va de pair avec leur alignement plus régulier à la partie interne des élytres, et une plus grande diffusion à l'extérieur. Les petits individus à forte ponctuation présentent sous ce rapport l'inverse et se rencontrent généralement parmi les petits exemplaires.

Je crois devoir donner, comparativement à la description de la *Mniophila Wroblewskii*, la diagnose latine de la *M. muscorum* :

Globoso-subovata, æneo-picea, nitida ; antennis pedibusque rufis ; prothorace alutaceo, distinctius punctato ; elytris fere regulariter seriato fortiter punctatis, interstitiis vix conspicue vage punctulatis. — Long. 1 1/3 mill.

J'ai le plaisir de dédier cette espèce à l'infatigable explorateur, à l'entomologiste du nord de la Lithuanie, M. le docteur Eustache Wróblewski, de Wilna, qui l'a capturée en nombre en compagnie de la *muscorum*, sous des mousses, dans les forêts de Zyrmori, situées non loin de Niowno (Lithuanie).

— M. René Oberthür fait passer sous les yeux de la Société une série de Coléoptères recueillis par le Rév. Père Hacquard, missionnaire apostolique, pendant son séjour à Mhonda, dans les montagnes de l'Afrique orientale, à une distance d'environ 40 lieues de la côte. Presque toutes les familles, y compris les *Psélaphides*, *Scydmænides*, *Staphylinides*, *Histérides*, *Scolytides*, etc., sont représentées dans cette collection.

Digitized by Google

Les *Cétonides* seules y figurent pour une trentaine d'espèces, dont plusieurs sont nouvelles et seront publiées dans nos Annales. Ce sont notamment : une *Eudicella* voisine de *Smithii* M.-L., fauve rougeâtre, avec une bande noire, quelquefois interrompue, longitudinale, sur le côté de chaque élytre (*E. Hacquardi* Oberthür) ; une *Plæsiorrhina* à taches jaunâtres, envahissant quelquefois complétement les élytres (*P. Mhondana* Oberthür), et une seule et magnifique femelle d'une espèce du groupe des *Ceratorrhina*, brun olivâtre brillant, avec des points blancs sur les élytres, comme dans la *Ceratorrhina guttata* Oliv., mais d'une taille beaucoup plus grande (*C. princeps* Oberthür). La *Ranzania Bertolonii* Lucas est représentée par une série d'exemplaires très-différents pour la taille et pour le développement des cornes ; les deux sexes ont tantôt une seule tache noire humérale sur chaque élytre et tantôt deux taches comme dans l'exemplaire femelle figuré par M. H. Lucas ; quelquefois même, mais seulement chez la femelle, les taches se réunissent pour former une bande longitudinale, ce qui donne alors à cette espèce un aspect tout différent. Les *Neptunides polychrous* et *abundans* Thoms., qui appartiennent évidemment tous deux à une même espèce, présentent aussi de magnifiques variations de couleur, et l'on pourrait dire qu'il est presque impossible de trouver plusieurs exemplaires absolument semblables entre eux ; le plus beau type est celui d'un rouge feu très-brillant, mais il paraît fort rare, car il n'en a été rencontré qu'un seul spécimen. Presque toutes ces *Cétonides*, d'après le Rév. Père Hacquard, ne se rencontrent qu'à l'ardeur du soleil, de midi à 3 heures.

Parmi les *Lucanides*, il faut citer un *Metopodontus* nouveau, de grande taille (*M. Hacquardi* Oberthür), du groupe de *Savagei* Hope, à élytres fauves, cerclées de noir, et un *Prosopocœlus* non encore déterminé.

Les *Curculionides*, les *Cérambycides* et en général tous les groupes de *Phytophages* semblent fort abondants dans cette région, et la plupart des espèces sont nouvelles.

Les *Carabiques* sont relativement peu nombreux ; le plus remarquable est un exemplaire du *Scarites lucanoïdes* Putzeys, la plus grande espèce de *Scaritide* connue et dont il n'existait jusqu'à présent que deux exemplaires dans les collections, l'un provenant du mont Cameron (coll. Putzeys) et l'autre rapporté du Gabon par le commandant Clément (coll Oberthür).

Les *Élatérides*, déjà étudiés par M. le docteur Candèze, sont en partie nouveaux.

Digitized by Google

Il est curieux de remarquer qu'à côté des formes tropicales on retrouve certains groupes appartenant tout à fait à des genres de nos régions, tels que des *Balaninus*, des *Apion*, des *Cryptocephalus* et des *Cassida*, très-voisins même de nos espèces.

Les autres ordres d'insectes n'ont malheureusement pas été récoltés comme les Coléoptères; mais le très-petit nombre de Lépidoptères, Hémiptères et Hyménoptères, joints à cet envoi, indique que la faune de cette région, encore si peu explorée, doit être de la même richesse pour tous les ordres.

— M. H. Lucas lit une note relative aux métamorphoses d'une espèce de Coléoptères :

MM. Chapuis et Candèze ont décrit dans les Mémoires de la Société royale de Liége, t. VIII, p. 431 (1853), la larve de l'*Atomaria nigripennis* de Paykull (*ruficollis* de Panzer). Ayant étudié également cette larve, qui n'a pas encore été représentée, j'ai observé qu'elle est très-agile, lucifuge, et ne se plaît que dans les lieux retirés, humides et obscurs. Les conditions dans lesquelles j'ai élevé cette larve sont les suivantes : ayant mis des morceaux de pain dans des vases en terre placés dans une cave assez humide, j'ai obtenu, après quelques mois de séjour, des larves de l'*Atomaria nigripennis*. Les allées et venues de ces larves filiformes, qui égalent en longueur 3 à 4 millimètres environ, montrent qu'elles se plaisent dans de petites galeries qu'elles se sont creusées peu profondément. Les insectes parfaits ont été rencontrés sous le pain moisi et quelquefois aussi errant sur les parois des vases.

J'espérais que, plus heureux que MM. Chapuis et Candèze, j'aurais pu observer la nymphe ou au moins les dépouilles de cette *Atomaria* puisque j'avais rencontré des insectes parfaits, et j'ai souvent passé en revue ces appâts de pain fermenté, mais, jusqu'à présent, mes recherches ont été vaines. M. Maindron, qui a élevé et étudié ces larves dans les mêmes conditions que moi, n'a pas été plus heureux, car il n'a pu également observer que la larve.

— M. E. Ragonot communique les descriptions de trois nouvelles espèces de Tinéites du genre *Butalis* :

1. Butalis ericivorella Rag. — Enverg. 10 mill. — Les ailes supé-

Digitized by Google

rieures, les antennes, les palpes et l'abdomen en dessus, d'un noir brunâtre uniforme avec un léger reflet d'un verdâtre métallique. Les ailes inférieures, aussi larges que les supérieures, sont d'un noirâtre un peu luisant. Les franges sont toutes d'un noir brunâtre. Au-dessous, l'abdomen est d'un noir grisâtre chez le mâle, et chez la femelle les quatre derniers anneaux ont une légère teinte grise. — La femelle est de la même taille et a la même apparence que le mâle.

Elle devra se placer après la *fallacella* Schl. Sa couleur foncée et sa taille ne permettent pas de la confondre avec ses congénères.

J'ai élevé cette espèce de petites chenilles trouvées, au mois de mai, près Montlhéry, vivant dans les fleurs desséchées d'*Erica cinerea* qu'elles réunissent comme le fait la chenille d'*Ergatis ericinella* Dup. J'ai obtenu trois mâles et deux femelles.

2. Butalis binotiferella Rag. — Enverg. 13 mill. — Ailes supérieures d'un brun clair, souvent tellement saupoudrées d'écailles jaunes qu'elles ont une teinte jaunâtre. Au delà du milieu de l'aile, près de l'apex, se trouve une forte tache brune, et sur le pli, au-dessous, mais plus rapprochée de la base, il y a une autre tache étroite et allongée; ces taches sont bien distinctes généralement, cependant quelquefois elles sont peu visibles. Les ailes inférieures (aussi larges que les supérieures) et les franges sont brunes. Le dessous des ailes et les pattes sont brunâtres; le dessous de l'abdomen et les palpes sont blanchâtres dans les deux sexes, entre lesquels il n'y a pas de différence appréciable comme taille et apparence.

Cette nouvelle espèce peut être placée après la *potentillæ* Z., mais ses taches la distinguent facilement de ses congénères.

J'en ai pris plusieurs exemplaires mâles et femelles, à Bouray, fin juin et fin juillet.

3. Butalis fasciatella Rag. — Enverg. 10 mill. — Ailes supérieures blanches, très-saupoudrées d'écailles grises, noires et brunes. Au milieu il y a une bande noire oblique, bordée, du côté de la base, d'une bande blanche qui disparaît dans quelques exemplaires, chez lesquels l'espace basilaire, jusqu'à la bande noire, est presque blanc; pourtant un point noirâtre sur la côte indique sa place. Au delà de la bande l'aile est nuagée de brun clair ou fauve, et deux petites taches noires, placées obliquement l'une au-dessus de l'autre, se touchant presque, s'appuient contre le bord externe. Ailes inférieures aussi larges que les supérieures, gris foncé. Les

Digitized by Google

franges sont toutes brunes et le dessous des ailes est d'un brun noirâtre. Tête et thorax d'un brun fauve. Abdomen gris en dessus, en dessous blanchâtre jusqu'à l'avant-dernier anneau, qui est jaunâtre. Pattes grises, tachetées de noir.

Je place cette espèce après l'*albidella* Stt., car elle forme le passage à la *B. acanthella* Dup.

J'ai pris et élevé plusieurs spécimens mâles et femelles à Alicante (Espagne), le 15 novembre 1879.

— M. Clément fait passer sous les yeux de la Société deux aberrations d'*Attacus Pernyi*, semblables à celles qu'il a déjà présentées à ses collègues :

La première de ces aberrations est remarquable par la profondeur des quatre échancrures, qui sont parfaitement symétriques et atteignent dans les ailes inférieures presque le milieu de l'aile. M. Clément revient aujourd'hui sur ce singulier genre d'aberration parce qu'il a appris depuis peu qu'il se présente très-fréquemment. M. Fallou en a vu un grand nombre d'exemplaires (il en existe, comme il l'a déjà dit, deux sujets au Muséum), et il en possède actuellement six dans sa collection ; aussi a-t-il pensé qu'il y avait lieu de lui donner un nom, et il propose celui de *Bignaulti*, pour remercier M. Bignault, qui lui en a gracieusement offert le type le plus remarquable, provenant d'une éducation faite cette année dans sa propriété de L'Hay.

Membre reçu. M. Carlo della Torre, de Florence, à Paris, rue Monge, 60 (*Coléoptères d'Europe, particulièrement Anophthalmus ; Anatomie des Insectes*), présenté par M. L. Bedel. — Commissaires-rapporteurs : MM. Ém. Gounelle et E. Simon.

Séance du 10 Novembre 1880.

Présidence de M. C.-E. LEPRIEUR.

22 *membres présents.*

M. le Président a le vif regret d'annoncer la mort de deux de nos

Digitized by Google

savants collègues : MM. E. Mulsant, admis en 1852, l'année de la fondation de la Société, et nommé membre honoraire en 1879, décédé à Lyon le 2 novembre 1880 dans sa 84e année; et Félix Caignart de Saulcy, membre de l'Institut, reçu en 1858, décédé à Paris le 5 novembre à l'âge de 74 ans.

Lecture. M. A. Raffray adresse, par l'entremise de M. H. Deyrolle, une note, accompagnée d'une planche, intitulée : Description d'une nouvelle espèce de Coléoptère d'Abyssinie, appartenant à la division des Goliathides.

Cette espèce, dont nous donnons la diagnose, est le :

GOLIATHUS (GOLIATHINUS) PLUTO Raffray. — *Totus niger, in prothorace lineis tribus plus minusve conspicuis, ochraceis; elytra plus minusve punctis ochraceis irregularibus ornata; prothorax antice sub-excavatus, in margine anteriore dente valido, obtuso, munitus.* — ♂. *Clypeum dente utrinque productum, medio cornu valido, recurvo, apice valde dilatato, emarginato et sinuato munitum.* — ♀. *Clypeum subquadratum, apice rotundatum.* — Long. 33-42 mill. — Province des Bogos (Abyssinie).

A la suite du dépôt de ce mémoire, M. H. Deyrolle montre le mâle et la femelle de cet insecte, et il ajoute que cette espèce, ainsi que le *G. Higginsii* Westw., dont elle est voisine, lui semble devoir rentrer dans la division des *Goliathinus* Westw. ayant pour type le *G. Fornasini* Bertoloni. — Il annonce également que M. A. Raffray a retrouvé le *Compsocephalus Horsfieldanus*, lequel semble excessivement rare; il en a capturé un mâle l'année passée et récemment une femelle.

Communications. M. Albert Fauvel transmet la note qui suit :

C'est à juste titre que M. Géhin rapporte (Naturaliste, 1880, n° 39) la variété *alticola* Bellier au *Carabus regularis* de Wissmann, lequel n'est que l'*affinis* de Panzer et même le vrai *monilis* de Fabricius. Schaum a parfaitement séparé les trois formes du *monilis* : 1° *monilis vrai*, à élytres avec trois lignes élevées, égales, entre les séries caténulées; 2° var. *Schartowii*, avec les mêmes lignes élevées, mais non égales, la médiane étant carinulée; 3° var. *consitus*, à séries de chaînons alternant avec des lignes carinulées, les lignes élevées intermédiaires étant effacées. C'est à la première forme (*monilis-affinis*) que se réfère l'*alticola*, variété répandue

Digitized by Google

en France, surtout dans les montagnes, et aussi dans l'Allemagne occidentale (voy. Schaum, Naturg., p. 141). Je l'ai reçue en nombre des Basses-Alpes, où elle est bien connue des guides-naturalistes, et c'est le Carabe le plus commun dans le massif de la Grande-Chartreuse, où il est toujours d'un noir profond.

Je ne m'explique pas que M. Reiche rapporte cet insecte à la var. *consitus*, avec laquelle il n'a pas de rapport. Notre collègue a plus raison en demandant qu'on s'abstienne de telles descriptions.

M. L. Reiche répond en ces termes à cette communication :

Je ne sais si M. Fauvel a vu les Carabes communiqués à la Société par M. Bellier ; j'en doute un peu en le voyant les rapporter au type du *monilis* Fabricius. La description de M. Bellier est exacte et me paraît se rapporter au *consitus* de Panzer, comme je l'ai dit. Au surplus, cette espèce varie tellement qu'elle a donné lieu à la création de nombreuses espèces nominales dont voici la liste peut-être incomplète : *C. monilis*, — *granulatus*, — *catenulatus*, — *consitus*, — *affinis*, — *Schartowii*, — *regularis*, — *Kronii*, — *helveticus*. Je crois que c'est assez.

— M. Aug. Chevrolat donne la description de nouvelles espèces de Curculionides :

1° Oxyrhynchus hydropicus. — Long., rost. excl., 10 mill., rostri 2 1/2 mill.; lat. 3 1/2 mill. — O. discordi Fab. *similis sed brevior et latior, prothorace profunde fossulato-punctato, lineis tribus et elytris vitta laterali infra humerum lineola obliqua, lineola marginali, cruce dorsali scutelloque albis.*

India or. (Ile Andaman). A D. Dr Plason datus.

2° Mesocordylus subparallelus. — Long., rost. excl., 10 mill., rostri 3 1/4 mill.; lat. 4 1/4 mill. — M. Memnonio *affinis, elongatus, cylindricus, latus, convexus brunneo-opacus; rostro breviter carinato utrinque sulcato, apice longe fisso; prothorace subnitido, antice cylindrice constricto, postice transversim sulcato punctulato et reflexo; scutello subtriangulari; elytris punctato-striatis, interstitiis rotundatis, suturali plano; corpore infra punctato, tibiis planis.*

Mexico. A D. Sallé missus.

Cette espèce vit d'excréments humains.

Digitized by Google

3° Mesocordylus coelomerus. — Long., rost. excl., 14 mill.; rostri 4 mill.; lat. 4 1/2 mill. — M. cylindraceo *similis, cylindricus, sed brevior et latior, elongatus convexus; rostro arcuato apice nitido striolato minute et anguste scisso, usque ad verticem griseo-setuloso supra antennas bisulcato; prothorace elongato convexo coriaceo, antice arcuatim constricto, postice transversim canaliculato, tenue et regulariter punctato (punctis fundo griseis); scutello oblongo convexo; elytris cylindricis sulcatis, intus vix distincte punctatis, interstitiis latis subconvexis, suturali plano; corpore piceo nitido parce punctato, femoribus emarginatis, tibiis intus nigro-pilosis planis, longitudine tenue sulcatis.*

Brasilia. Typus auct., ex Mus. Lacordaire.

Obs. Dans le genre *Sclerocardius*, le *S. africanus* (type de Bhn. in Schr., 8, 2, p. 3, — ♀, Gerst., Peters Reis., 1862, p. 316, espèce du Sénégal de ma collection ([= le *Bohemani* de Natal], Schr., Mant., p. 84, — Lac., Gen. Col., VII, p. 318, note) est cité comme espèce inédite au Cat. Gem. et de Harold, t. VIII, p. 2657; c'est un mâle de la même espèce.

— M. H. Lucas communique une note relative à la vie évolutive d'une espèce de Coléoptère :

On n'avait pas encore signalé les larves des *Callirhipis*, genre de la famille des Rhipicérides ou Rhipidocérides. Ces larves, comparées à celles des *Tenebrio*, ont une certaine analogie de forme; elles rappellent aussi surtout les larves des Cébrionides, mais elles sont moins allongées et leur segment abdominal est plus court. Il ne m'a pas été possible de connaître l'insecte parfait, mais une nymphe que j'ai étudiée semble, d'après le nombre des articles des antennes et surtout leur forme flabellée, devoir être rapportée à une espèce de *Callirhipis*, probablement le *Dejeani* Latr., Guér., Blanch., espèce assez répandue aux Moluques.

Larve. Cylindrique, arrondie, d'un jaune ferrugineux brillant; tête arrondie, fortement ponctuée; antennes d'un jaune roussâtre; organes de la manducation d'un brun foncé; mâchoires, lèvre inférieure, leurs palpes exceptés, d'un jaune roussâtre plus ou moins foncé; prothorax, mésothorax et métathorax ridés transversalement, ponctués, chacun de ces trois segments présentant, de chaque côté, en dessus, une impression transversale finement striée; segments abdominaux finement ridés trans-

Digitized by Google

versalement, marqués chacun, en dessus, de deux ouvertures stigmatiformes, longitudinales, très-profondément enfoncées ; dernier segment ponctué, bituberculé en dessus, tronqué, couvert de tubercules spinuliformes; stigmates d'un brun ferrugineux, arrondis, à péritrême roussâtre; pattes de même couleur que le corps, courtes, robustes, terminées par un ongle recourbé, d'un brun foncé. — Long. 40 mill.; lat. 5 mill.

Nymphe. D'un jaune testacé légèrement teint de ferrugineux ; tête déprimée entre les yeux, couverte de tubercules épineux, à sommet lisse cependant ; organes buccaux très-saillants ; mandibules fortes, terminées en pointe aiguë et cornée ; thorax spinuleux, rabattu et arrondi sur les côtés, marqué en dessus de deux impressions, grandes, arrondies et profondément enfoncées; écusson saillant, spinuleux sur les côtés ; élytres spinuleuses, ne dépassant pas le deuxième segment abdominal ; ailes lisses, plus courtes que les élytres ; antennes lisses, placées sur les élytres, ne dépassant pas ces organes, articles flabellés, très-distincts, au nombre de neuf; pattes lisses; abdomen cylindrique, très-finement ponctué et ridé, à bords postérieurs saillants, couverts de tubercules spiniformes, très-petits, peu serrés ; segment abdominal ponctué, tronqué ; dessous déprimé, lisse, les bords postérieurs des segments très-saillants, spinuleux; stigmates très-petits, d'un brun ferrugineux. — Long. 21 mill.; lat. 7 mill.

Tidore (Moluques). Décembre. Voyage de MM. Raffray et Maindron.

— M. Bellier de la Chavignerie adresse une note sur l'habitat de divers Lépidoptères :

Parmi les Lépidoptères intéressants que j'ai recueillis cet été dans les Basses-Alpes je crois devoir signaler à la Société le *Liparis detrita* Esper, parce que ce Bombycide ne figure pas dans la Faune française de Berce, bien que je l'eusse déjà indiqué comme habitant la France (Voir un mémoire intitulé : *Observations sur les Lépidoptères des Basses-Alpes*, Ann. Soc. ent. Fr., 1854, p. 42), et parce qu'il doit maintenant être définitivement enregistré au nombre des espèces de notre pays. Le *Liparis detrita*, que j'avais pris une fois seulement en 1854 à la montagne de Lure, n'est pas très-rare beaucoup plus près de Digne, à la montagne dite de la Reine-Jeanne. Pour le chasser avec succès, il faut battre, le matin, les jeunes taillis de chênes qui nourrissent sa chenille ; il s'envole alors avec rapidité, et, en ne le perdant pas de vue, on finit presque toujours

Digitized by Google

par s'en emparer, car il va se poser ordinairement à peu de distance. On voit aussi voler quelquefois le mâle en plein jour, pendant l'ardeur du soleil, à l'instar de son congénère le *Liparis dispar*, mais alors le vol du *detrita* est très-vif, très-capricieux, souvent fort élevé, et il n'est pas facile de le saisir.

J'ajouterai que j'ai pris aussi, cette année, l'*Agrotis dumetorum* Hubner-Geyer, Noctuelle demeurée toujours si rare dans les collections.

Enfin je terminerai cette communication en disant que j'ai capturé un assez bon nombre d'exemplaires, une vingtaine environ, de la jolie aberration d'*Emydia grammica*, dont les ailes inférieures sont entièrement noires, et qu'on désigne sous le nom de var. *striata*. Cette variété existe pour les deux sexes, mais est bien plus rare chez la femelle, où je ne l'ai vue que deux fois. La *grammica* des environs de Digne offre du reste beaucoup de variations, et on rencontre fréquemment des femelles dont les ailes supérieures sont entièrement d'un jaune pâle, sans aucunes lignes longitudinales noires.

Membre reçu. M. Louis de Dembowski, à Sienniça, gouvernement de Varsovie (Pologne) (*Entomologie générale*), présenté par M. René Oberthür. — Commissaires-rapporteurs : MM. E. Desmarest et L. Reiche.

Membres démissionnaires pour 1881. 1° M. Albert Claudon, à Colmar (Alsace), reçu en 1867 ;

2° M. le baron Gaëtan Felder, à Vienne (Autriche), reçu en 1857.

Membre rayé. M. A. Destermes, à Figeac (Lot), reçu en 1876.

Séance du 24 Novembre 1880.

Présidence de M. C.-E. LEPRIEUR.

26 *membres présents.*

M. Edmond André, de Beaune, assiste à la séance.

M. Letzner fait savoir la mort de M. le professeur Edouard Grube, qui

Digitized by Google

faisait partie de la Société depuis 1860, décédé à Breslau le 23 juin dernier.

M. le Secrétaire annonce également la mort de M. Christian Fridrici, qui avait appartenu à la Société de 1858 à 1873, décédé à Metz (Lorraine), le 11 novembre 1880, dans sa soixantième année, et qui a été remplacé par son fils parmi nos collègues.

Lectures. M. Elzéar Abeille de Perrin fait déposer sur le bureau un mémoire intitulé : Contributions à la Faune coléoptérologique de l'Europe et des pays voisins.

— M. Charles Brisout de Barneville adresse les descriptions de deux nouvelles espèces de Curculionides du genre *Ceutorhynchus : C. longirostris,* des Hautes-Pyrénées, et *C. Leprieuri,* de Bone (Algérie).

— M. L. Fairmaire fait connaître une notice ayant pour titre : Supplément au Synopsis du genre *Timarcha.*

— M. Ernest André envoie un mémoire, accompagné d'une planche, intitulé : Catalogue raisonné des Formicides provenant du voyage en Orient de M. Abeille de Perrin, et description des espèces nouvelles.

Communications. La Société charge MM. Félissis-Rollin et L. Reiche de lui donner pour les Annales des notices nécrologiques, le premier sur M. Mulsant et le second sur M. Félix Caignart de Saulcy.

— M. Elzéar Abeille de Perrin adresse, par l'entremise de M. L. Bedel, les diagnoses de trois nouveaux *Trechus* aveugles (sous-genre *Anophthalmus*), propres à l'Europe :

1. Trechus (Anophthalmus) Lantosquensis Ab. — Long. 4 1/4 mill. — Roux, glabre. Forme générale des *Duvalius.* Tête convexe, en ovale rétréci par devant ; sillons de l'arcade sourcilière profonds et régulièrement arqués, comprimant le front et le vertex qui sont convexes et fortement saillants. Antennes atteignant le premier tiers des élytres, à articles allongés et peu robustes, le troisième beaucoup plus long que le premier et un peu plus long que le quatrième. Pronotum beaucoup plus large que la tête, à côtés presque droits, nullement redressés à la base où ils

Digitized by Google

orment une petite dent peu aiguë qui semble le prolongement du rebord basilaire, peu arrondis au sommet; bord antérieur plus large que la base, mais beaucoup moins que dans les autres espèces; surface convexe, ligne médiane profonde. Élytres en ovale allongé, subconvexes, surtout dans leur première moitié, à épaules régulièrement arrondies; creusées de stries, dont les cinq ou six voisines de la suture sont profondes et marquées de gros points enfoncés, et les latérales qui vont en s'effaçant; interstries voisins de la suture convexes; le troisième portant trois gros pores sétigères. Pattes courtes et robustes. Deux premiers articles tarsaux antérieurs dilatés chez le mâle.

Découvert par MM. E. Simon et l'abbé Clair dans le vallon de la Madone (Piémont), près Saint-Martin-de-Lantosque, dans la forêt, sous des pierres enfoncées et dans la terre humide recouvrant un petit ruisseau desséché.

2. Trechus (Anophthalmus) Clairi Ab. — Long. 3 1/2 mill. — Roux, glabre. Appartenant de même au groupe des *Duvalius*. Tête convexe, en ovale court et très-large; sillons comme chez le précédent. Antennes atteignant à peine le premier tiers des élytres, à articles assez courts et épais, troisième un peu plus long que ses voisins. Pronotum plus large que la tête au sommet, de même taille à sa base, très-rétréci à ce point, à bords à peu près droits, sauf aux angles antérieurs, qui sont étroitement arrondis; angles postérieurs comme chez le *Lantosquensis*; ligne médiane très-profonde; impressions latérales situées sur le bord même, au lieu d'être à une certaine distance de ce point comme chez le précédent. Élytres à côtés presque droits, à épaules arrondies, peu obliques et légèrement déprimées; surface générale très-peu convexe; stries peu profondes, indiquées seulement par quelques points assez gros, mais peu enfoncés; les deux voisines de la suture bien nettes, les autres oblitérées, très-incomplètes et souvent à peine indiquées à partir de la quatrième ou cinquième; sur le troisième interstrie trois pores sétigères. Pattes courtes; cuisses épaisses. Tarses antérieurs probablement dilatés chez le mâle, que je ne connais pas.

Avec le précédent et mêlé avec lui, quoique beaucoup plus rare; découvert par M. l'abbé Clair, à qui je suis heureux de le dédier. Bien distinct par sa taille, ses antennes massives, son pronotum trapézoïdal et la légèreté de ses stries.

3. Trechus (Anophthalmus) Simoni Ab. — Long. 4 mill. — Roux,

Digitized by Google

glabre. Du même groupe que les précédents. Tête en ovale, rétrécie assez fortement par devant, allongée, convexe. Sillons des arcades sourcilières réguliers et profonds; front très-convexe; antennes atteignant presque la moitié des élytres, à articles très-allongés et minces, troisième beaucoup plus long que les voisins. Pronotum fortement cordiforme, à angles antérieurs très-arrondis, à côtés très-resserrés près de la base où ils se redressent pour former un angle droit. Sillon médian pas très-profond; impressions latérales très-éloignées du bord. Élytres en ovale très-allongé, à peine arquées latéralement, à épaules régulièrement arrondies, à stries complètes et régulières, profondément enfoncées, ponctuées de points moyens et distants; interstries fortement convexes, le troisième portant trois pores sétigères; surface générale déprimée; une forte impression intra-humérale où les stries sont interrompues et se fondent en l'enclosant. Pattes minces et assez longues. Deux premiers articles des tarses antérieurs assez dilatés chez le mâle.

Cette espèce a été découverte par M. E. Simon dans la grotte de Minerve, département de l'Hérault, arrondissement de Saint-Pons. Elle ressemble beaucoup au *T. Mayeti* Ab., mais ses épaules régulièrement arrondies au lieu d'être obliquement taillées, la base des élytres large, son corps déprimé, etc., ne permettent point de la lui réunir.

— M. C.-E. Leprieur communique les notes qui suivent :

1° Tous les entomologistes sont d'accord maintenant pour admettre que, chez les Dytiques, les femelles ont les élytres tantôt lisses, tantôt sillonnées, dans la même espèce. Il est à remarquer toutefois qu'on n'a jamais signalé de passage entre les femelles à élytres lisses et celles à élytres sillonnées. C'est un de ces intermédiaires que je possède.

L'individu que je fais passer sous les yeux des membres de la Société offre un bizarre mélange de caractères propres à plusieurs espèces. Sa dimension rappelle le *D. punctulatus*, dont il se rapproche par l'absence de bordure jaune en avant et à la base du corselet; par la forme de ses hanches postérieures, il est impossible de l'éloigner du *D. marginalis*; enfin les sillons des élytres sont excessivement courts : les internes n'atteignent pas le milieu des élytres, tandis que les plus externes n'en dépassent pas le tiers. A première vue on prendrait cet insecte, qui est une femelle, pour le *punctulatus*, dont l'éloignent la couleur de l'abdomen et la forme des hanches postérieures. Il se rapprocherait un peu

Digitized by Google

davantage du *dimidiatus*, mais sa longueur, d'un quart moindre, ainsi que l'extrémité plus aiguë des hanches postérieures, ne permettent guère de le rapporter à cette espèce, et je ne puis y voir jusqu'ici qu'une variété excessivement curieuse du *D. marginalis*. Le seul individu que je possède a été trouvé dans les environs d'Athènes par mon ami M. Letourneux.

2° L'étude que je viens de faire d'un certain nombre d'espèces de *Berosus* à élytres épineuses à l'extrémité, récoltées par M. Letourneux en Égypte et en Grèce, m'a fait reconnaître deux caractères distinctifs des femelles qui, jusqu'ici, à ma connaissance du moins, n'ont pas été signalés par les auteurs qui se sont occupés de ce genre, notamment par Mulsant, dont les descriptions sont si détaillées. On ne cite en effet que la dilatation des tarses chez les mâles.

a. Toutes les femelles, aussi bien que celles du *B. signaticollis*, ont les intervalles des élytres plus ou moins fortement alutacés, tandis que les mâles ont les élytres lisses.

b. Dans ces mêmes espèces, les mâles et les femelles ont l'extrémité sutturale des élytres toujours plus ou moins différemment conformée.

Je ne sais si ces remarques pourraient s'appliquer aux *Berosus luridus* et *affinis*.

— M. James Thomson adresse la note suivante sur une espèce de Cétonides :

M. Émile Deyrolle m'ayant procuré tout récemment dix-huit individus de *Neptunides polychrous* Thomson (Bull. 1879, p. 141) provenant du Zanzibar continental, j'ai reconnu que le *N. abundans* Thomson (loc. cit., p. 142) doit être *réuni* à cette espèce. Le *N. polychrous*, d'ailleurs très-sujet à varier, renferme les *types* que voici :

N. POLYCHROUS *vrai*. *Caput* viridi vel cyaneo-metallicum ; *prothorax* niger, nitidus, aliquando lateribus posticis viridis.

1re var. *purpurascens* Thomson. *Caput, pedes antici elytraque* purpurascentia.

2e var. *fasciicollis* Thomson. Splendide viridi-aureo-metallicus ; *prothorax* fasciis 2 nigris nitidis longitudinalibus plus minusve magnis ornatus.

Digitized by Google

3e var. *abundans* Thomson. Splendide viridi-aureo vel flavo-metallicus *prothorax sine fasciis.*

— M. Léon Fairmaire présente la description d'un Coléoptère nouveau provenant d'Espagne :

CRYPTICUS PUBENS. — Long. 5 mill. — *Ovato-oblongus, postice et antice fere æqualiter rotundatus, lateribus medio fere parallelis, sat convexus, fusco-brunneus, nitidus, pube brevi griseo-fulvescente sat dense vestitus, capitis margine antico anguste, ore, antennis pedibusque fulvis; totus densissime ac tenuissime punctulatus, capite antice fere truncato, linea obsolete elevata, utrinque arcuata, medio sinuata signato; prothorace amplo, basi elytris fere latiore, antice angustato, margine postico fere recto, angulis rectis; elytris obsoletissime lineatis, apicem versus et ad suturam paulo evidentius.*

Cette nouvelle espèce a été trouvée au cap Palos, près de Carthagène, par notre collègue et ami le docteur Martin; elle se rapproche un peu du *gibbulus,* mais elle est bien plus courte, plus convexe, plus ponctuée, les élytres n'ont pas de stries ponctuées et le corselet est plus large.

— Le même membre donne quelques détails sur l'excursion qu'il a faite pendant l'été dans le département des Hautes-Alpes. Il dit qu'il n'a jamais vu une année aussi stérile pour l'entomologie ; faut-il l'attribuer au peu de neige tombée cet hiver dans les montagnes ou y voir l'effet d'un printemps sec et froid ?; toujours est-il que les insectes, même vulgaires, étaient d'une extrême rareté, surtout les Carabiques.

Notre collègue ne signale d'intéressant en fait de Coléoptères que : *Priobium planum,* du Monestier; *Amphibolus thoracicus,* de Fenestrelle; *Malachius heteromorphus* et *Anthocomus analis,* de Briançon; *Aptinus alpinus, Platynus erythrocephalus* et *Phyllobius psittacinus,* de Fenestrelle ; *Anthicus venustus,* entièrement sombre, *Anthonomus varians,* très-commun sur les pins, *Ceutorhynchus,* n. sp., *rusticus, fallax* et *Cryptocephalus informis,* de Briançon; *Clytus lama,* du Monestier; *Chelonitis venusta* et *Agabus congener,* du mont Genèvre.

En Hyménoptères : *Amasis obscura, Salius sanguinolentus, Bombus montanus, lapponicus, elegans* Seidl. (*mesomelas* Gerst.), *Derhamellus* et *Psithyrus lissonurus* Th., du mont Genèvre; *Tarpa spissicornis,* du Monestier.

Digitized by Google

En Hémiptères : *Sternodontus obtusus* et *Sciocoris macrocephalus*, d'Abriès; *Euryopicoris nitidus*, du mont Genèvre ; *Orthocephalus coracinus*, du Monestier et de Briançon; *Psallus diminutus*, de Vallouise ; *Atractotomus validicornis*, d'Abriès, et *Calocoris lineolatus*, de Fenestrelle.

M. Fairmaire ajoute que toutes les vallées qui rayonnent autour de Briançon, la Vallouise et le Queyras, sont des localités fort intéressantes pour le naturaliste et le touriste ; les stations du Lautaret, du Monestier, d'Abriès, offrent à l'entomologiste voyageur des auberges propres et d'un prix modéré, ce qui n'existait pas il y a quelques années. Mais au Lantaret (à l'Hospice), au Monestier (chez Alliey), à Abriès (chez Carlhian), on trouvera des chambres et des lits dont l'insectologie est bannie. Dans la Vallouise, qui présente de superbes localités, le confort laisse plus à désirer. C'est tout ce que je puis dire d'un pays où le souvenir de notre regretté collègue, le docteur Giraud, est encore vivant.

— M. Charles Brisout de Barneville donne la description du Curculionide trouvé par M. L. Fairmaire :

CEUTORHYNCHUS FAIRMAIRII Ch. Bris. — *Breviter ovatus, niger, undique sat dense albido-squamulosus; antennis pedibusque rufo-piceis; thorace transverso, antice constricto, postice canaliculato, brunneo-variegatus; elytris punctato-striatis, sutura media brunnea, interstitiis alternis brunneo-notatis; femoribus dentatis.* — Long. 4 mill.

Le dessus du corps est entièrement couvert d'une squamosité blanche assez dense, maculée de petites taches d'un brun obscur, placées sur les côtés latéraux et le disque antérieur du prothorax, sur les intervalles alternes des élytres, et une plus grande, allongée, sur le milieu de la suture. Tête déprimée entre les yeux; rostre cylindrique, arqué, rugueux et squamuleux, plus long que la tête et le prothorax chez le mâle, plus arqué et aussi long que les trois quarts de la longueur du corps chez la femelle. Antennes grêles, à funicule de sept articles. Prothorax obscurément bituberculé; bord antérieur relevé; bord postérieur légèrement bisinué, couvert d'une ponctuation confluente et rugueuse, avec un canal court et profond devant l'écusson; celui-ci très-petit, linéaire. Élytres beaucoup plus larges que le prothorax, peu à peu rétrécies en arrière, à épaules arrondies et saillantes, assez fortement ponctuées-striées. Dessous

Digitized by Google

du corps à squamosité plus épaisse qu'en dessus. Pattes assez fortes; cuisses distinctement dentées; crochets des tarses dentés vers leur base.

Mâle. Dernier segment abdominal déprimé, les quatre tibias postérieurs armés à leur extrémité interne d'une petite épine dirigée en dedans.

Cette espèce vient se placer dans le voisinage du *pallidicornis.* Sa grande taille et la longueur de son rostre la feront facilement reconnaître.

Capturé à Briançon et au mont Genèvre par M. Léon Fairmaire.

— M. Aug. Chevrolat dépose sur le bureau les descriptions de quatre Curculionides d'Europe et d'Asie :

1° STYPHLUS EXTENSUS. — Long. 2 3/4 mill. — S. rubricato Fairm. *affinis sed angustior et prolongatus, elongatus, ferrugineus; rostro tenui arcuato, cylindrico; prothorace transverso, subquadrato, lateribus rotundato, antice profunde constricto, dense granuloso; elytris prothorace latioribus, elongatis, medio ampliatis, apice attenuatis rotunde protensis, punctato-striatis, interstitiis 2, 5 et marginali elevatioribus; femoribus crassiusculis.*

Hispania (Asturies). A D. Gotschmann captus et a D. Reitter missus.

2° STYPHLUS PILOSUS Mots. — Long., rost. excl., 3 mill., rostri 1/2 mill.; lat. 2 mill. — *Elongatus, pyriformis, piceus, longe pilosus; rostro arcuato, cylindrico, basi paululum scisso; oculis rotundatis, brunneis; prothorace longiore latitudine, oblongo, dense granuloso, basi transversim sulcato reflexo recto; elytris ovalibus, subpyriformibus, sat fortiter punctato-striatis; pedibus piceo-rufescentibus, femoribus posticis longe crassiusculis.*

Cet insecte a la même forme que le *S. cuneipennis* Aubé.

Russia mer. A D. Motschulsky datus.

Cette espèce ne figure pas dans le Catalogue de MM. Gemminger et de Harold.

3° STYPHLUS LEDERI. — Long., rost. excl., 2 3/4 mill., rostri 1 1/4 mill.; lat. 1 1/4 mill. — *Elongatus, rufescens; rostro arcuato, cylindrico ferrugineo, longitudine multi-striatus, antennis pallidis; prothorace ovali pla-*

Digitized by Google

niusculo, lateribus rotundato, apicibus recto, antice transversim constricto reticulatim foveato; elytris oblongis, planiusculis, multi-costatis, costa suturali elevatiore; femoribus anticis crassioribus, tibiis 4 posticis gracilibus subrectis ante apicem paululum attenuatis.

Caucasus. A D. Leder captus et a D. Reitter missus.

4° Ptochus lateralis. — Long. 4 mill.; lat. 1 1/2 mill. — *Oblongo-ovatus, squamulis albidis tectus; rostro plano, declivi, quadrato, apice fisso, vage et minutissime fusco-irrorato, antice tenui-sulcato, antennis ferrugineis, scapo longo clavato, art. 2 primis funiculi elongatis; clava ovali acuta fusca; prothorace lineis 3 albidis, in disco pallide fusco, lineola tenui abbreviata longitudinali; elytris globosis, albescentibus, punctato-striatis, macula dorsali magna pallide fusca, intra humerum nascente, ad marginem adnexa, dein versus suturam extensa et ante apicem terminata, lineolam albidam includente in utroque latere; pedibus pallide fuscis.*

La tache dorsale des élytres offre quelquefois une tranche grise partant du milieu de la base et qui indique le tracé ordinaire.

Lenkoran. A D. Leder captus et a D. Reitter missus.

— M. V. Signoret communique deux descriptions et des observations sur divers Hémiptères :

1° Piezoderus Leprieuri, sp. nov. — Long. 8 mill.; larg. 5 mill. — De même grandeur que les *P. purus* Stål et *teretipes*, cette espèce s'en distingue : par la longueur plus grande de la tête; par l'acuité des derniers segments ventraux, qui sont terminés en dents; par la carène mésosternale beaucoup plus large et plus élevée; par la couleur, les bords latéraux des élytres, du prothorax et de l'écusson, deux macules à l'extrémité de celui-ci, une bande transverse de même que la base et une ligne médiane, le bord marginé antérieur de celui-là, d'un blanc paille, quelquefois jaune, ainsi que le milieu de l'abdomen et la carène; les spiracules, le sommet des angles latéraux de tous les segments présentant un point noir ainsi que le sommet du clavus. Antennes avec le deuxième article égalant en longueur le troisième.

Égypte; recueilli par M. Letourneux.

2° Ranatra vicina, sp. nov. — Longueur 25 à 28 mill.; appendice

Digitized by Google

caudal 17 à 18 mill. — On pourrait placer cette espèce tout près de la *rapax* Stål, du Sénégal. Elle en diffère par les cuisses antérieures qui, en outre des deux épines existant en dessous et un peu au delà du milieu, en offre une beaucoup plus petite vers le sommet ; les yeux sont plus petits ; derrière le bord antérieur du prothorax il y a une dépression transverse tout le long de ce bord, tandis que dans la *rapax* il n'y a qu'une petite ligne enfoncée. En dessous, la carène entre les deux sillons du prosternum, très-prononcée jusqu'à l'extrémité dans la *rapax*, ne se prolonge pas au-delà du tiers antérieur. La couleur générale est d'un jaune grisâtre plus clair, le dos d'un rouge brun, les côtés jaunes avec quatre petits points noirs sur les troisième et quatrième connexivum et un médian à l'extrémité du dernier segment dorsal, les quatre points latéraux visibles également en dessous.

Cette espèce ressemble beaucoup à la *rapax* et en est très-voisine, mais elle est d'une forme plus grêle et d'une couleur plus claire.

Égypte ; recueilli en grand nombre par M. Letourneux.

3° Dans une de nos séances de février 1880, j'ai communiqué à la Société la description d'un genre nouveau et d'une espèce nouvelle sous les noms de *Peltoxys pubescens*. J'ai reconnu depuis que cet insecte était déjà connu et que c'était même une espèce fabricienne redécrite par Stål dans ses Hemiptera Fabriciana (1868, I, part. 1) sous le nom de *Legnotus brevipennis*. Il convient donc de remplacer mon nom spécifique par ce dernier ; quant au nom de genre, je ne saurais l'admettre, M. Schiödte ayant créé le nom générique de *Legnotus* pour les espèces de *Sehirus* (*bicolor, albomarginatus*, etc.) qu'il cite dans sa note (Kroyer, Natur. Tidsck., 1848, ser. 2, II, p. 404). On doit donc indiquer : *Peltoxys brevipennis* Fab., Stål = *pubescens* Sign.

4° En m'occupant de la classification des Cydnides, j'ai été amené à étudier les Séhirides, qui font suite à ces Hémiptères, et j'ai observé que le principal caractère pour les distinguer les uns des autres reposait sur l'absence ou la présence de points piligères qui existent toujours dans les Cydnides, et dont plus particulièrement quelques-uns, toujours en même nombre, résident aux mêmes endroits, tandis qu'ils manquent complétement dans les Séhirides.

Ce fait, d'un caractère si minime, pourrait paraître excessif à signaler, mais comme il est toujours identique, on doit s'en servir et le plus souvent

Digitized by Google

s'en contenter. Ainsi, dans les Cydnides, quels que soit le genre et l'espèce, on trouve toujours sur le vertex quatre points piligères, dont deux en avant près du sommet sur les lobes latéraux et deux en arrière au-dessus ou à côté des yeux, et sans parler d'autres points en nombre variable le long des bords; on en voit six autres sur le prothorax, deux sur le disque en travers et près de l'impression transverse et quatre près du bord antérieur, dont deux de chaque côté en dessous des ocelles et des yeux. Ces dix points donnant naissance à un poil sont donc en définitive un caractère important.

Il y a encore un caractère dont on s'est très-peu servi jusqu'à présent, car il n'y a guère que Uhler qui l'ait employé, je veux parler de la forme et de la place qu'occupe l'ouverture odorifique ou ostiole et qui est utile dans les déterminations; ainsi, en étudiant les Sehirides, on voit que l'ostiole est toujours terminé par une languette plus ou moins longue, ce que l'on ne trouve pas dans le genre *Dismegistus*, qui ne possède qu'une simple ouverture entre les hanches intermédiaires et postérieures, ce qui oblige à changer la place des *Dismegistus* et à les mettre parmi les *Strachia*, dont ils ont du reste la tête.

— M. H. Lucas communique une note relative à un Hyménoptère apivore :

Le *Philanthus Abdelkader*, Saint-Farg., Hist. nat. des Ins. Hym., t. III, p. 33 (1845), Hyménoptère de la famille des Crabroniens, n'avait encore été signalé que de l'Est et de l'Ouest de l'Algérie, particulièrement des environs de Constantine, de Bone, d'Alger et d'Oran; il fréquente aussi les hauts plateaux, car je l'ai rencontré assez abondamment aux environs de Milianah, de Médéah et de Boghar. L'exemplaire que je fais passer sous les yeux de la Société provient de Ramlé, aux environs d'Alexandrie, et cette découverte, intéressante au point de vue de la géographie entomologique, est due à M. Letourneux.

Dans le grand ouvrage de l'Expédition d'Égypte, cette espèce est représentée, et c'est à la planche II, fig. 1, qu'une très-bonne figure a été donnée par Savigny. C'est la première fois que cette figure est citée, car, bien que parfaitement reconnaissable, elle avait échappé jusqu'à présent aux investigations des hyménoptéristes.

Le *Philanthus Abdelkader* nourrit ses larves avec des *Apis mellifica*, espèce très-commune et que l'on rencontre à l'état sauvage dans toute

Digitized by Google

l'Algérie. J'ignore si notre Abeille domestique se trouve en Égypte; dans tous les cas, il serait intéressant de savoir si le *Philanthus Abdelkader*, qui habite cette partie de l'Afrique, apporte à ses larves comme nourriture des *Apis fasciata* Latr.? Cela est à supposer, car Savigny, qui a observé cette espèce dans la haute et dans la basse Égypte, dit qu'elle est très-commune et qu'elle est employée par les habitants comme l'est chez nous l'*Apis mellifica*.

— Le même membre communique la note suivante relative à une chenille lignivore :

On sait que la chenille du *Zeuzera æsculi* Linné est polyxylophage, mais je ne sache pas qu'elle ait été jusqu'à présent signalée comme attaquant les cerisiers. D'après M. Naudin, qui habite Antibes, la chenille de ce Lépidoptère est très-nuisible aux jeunes cerisiers, en en mangeant la moelle et en y creusant de longues galeries, qui font des tiges de ces jeunes arbres de véritables tuyaux à pipes.

— M. Maurice Girard communique ce qui suit :

1° Dans le courant de l'été, M. Xambeu, notre collègue, m'a adressé divers insectes. Il y avait d'abord plusieurs exemplaires du *Palmon pachymerus* Dalman (Chalcidiens, Torymides, Hymén.), parasite des œufs de la Mante religieuse. Cette année, dit M. Xambeu, l'éclosion n'a pas été aussi régulière que les autres années. Certains *Palmon* sont sortis des oothèques des Mantes, au commencement de juin, en même temps que les jeunes Mantes; c'est leur époque ordinaire d'apparition. D'autres ne sont éclos qu'à la fin de juillet, et, depuis lors, il est encore survenu de nouvelles éclosions à Paris d'une oothèque de Mante envoyée par M. Xambeu. Celui-ci a remarqué que, pour sortir, le *Palmon* se fait un passage au-dessous de la coque ovigère, et certains restent dans les cellules où ils se sont transformés, tandis que les jeunes larves de Mantes se dégagent en sortant de la partie supérieure. C'est d'abord un maillot informe qui, par des efforts inouis, ouvre les parois qui le retiennent captif. Apparaissent ensuite la tête, puis successivement tout le corps; mais les antennes et les pattes adhèrent encore à la coque. Après un instant de repos, recommencent de nouveaux efforts. Une antenne se dégage, puis la seconde; mais les pattes adhèrent toujours. La larve, encore molle et blanchâtre, se débat, et ce n'est que peu à peu que

Digitized by Google

les pattes ravisseuses deviennent libres. Prenant alors appui sur elles, la larve arrive enfin à se dégager complètement ; mais elle est dans un tel état d'épuisement qu'un long repos lui devient nécessaire. C'est alors que le corps de blanchâtre devient brun.

Parmi les autres insectes envoyés par M. Xambeu se trouve le *Tridactylus variegatus* Latr., petit Gryllien sauteur capturé en juillet sur les sables des bords du Rhône, qui sont une de ses localités en France. Il y avait en outre une Puce de taille énorme et d'une couleur insolite, trouvée dans des amas de roseaux coupés en avril, et dans un endroit où, d'après M. Xambeu, ni homme ni animal n'habitent. En outre, des parasites d'Acridiens, méconnaissables par leur dessiccation, et qui sont peut-être des larves de Trombidions.

Enfin l'envoi de M. Xambeu comprend un parasite rencontré sur un *Anaspis* (Mordellide) et divers Béthyloïdes, Hyménoptères minuscules, que M. Poujade n'a pu trouver dans la collection Giraud. Il y a deux femelles, très-petites, de deux espèces différentes, sorties des larves d'*Hypoborus ficus* (Xylophages), au fond des galeries où se forment les nymphes dans les branches de figuier, et une autre femelle aptère, de 3 à 4 millim., prise à Sathonay, en mai, dans une maison, et produisant une piqûre très-douloureuse au moyen d'une longue tarière rétractile, mais sans venin, car la piqûre n'est pas suivie d'enflure. M. Xambeu soupçonne que ce Proctotrupien est parasite de la Blatte orientale, dont la maison était infestée. Je conserve ces curieux Hyménoptères, d'un groupe encore bien mal étudié, à la disposition des entomologistes curieux de les déterminer ou de savoir s'ils sont nouveaux.

2° J'ai reçu de M. de Barrau de Muratel des Diptères trouvés en abondance au fond du *trou du calel*, grotte située près de Sorrèze (Tarn), vivant à une grande profondeur et dans la plus complète obscurité sur le guano de Chauves-Souris, qui sont en quantité immense dans cette grotte. C'est une espèce stercoraire, très-voisine de l'*Heteromyza atricornis* Meigen, et qui a conservé, malgré son ténébreux séjour, des yeux très-développés. Je tiens aussi ces insectes à la dispositions des entomologistes.

— M. E. Simon lit une note sur des Arachnides recueillis en Grèce par M. A. Letourneux :

1° à Athènes : *Menemerus semilimbatus* H., — *Heliophanus melinus* L. K., — *Lycosa radiata* Latr., — *Pardosa atomaria* C. K., — *Tho-*

Digitized by Google

misus onustus Wlk., — *Xysticus lanio* C. K., — *Oxyptila albimana* E. S., — *Philodromus glaucinus* E. S., — *Epeira Circe* Sav., — *Tetragnatha extensa* L., — *T. nitens* Sav., — *Lithyphantes Paykullianus* Wlk., — *Holocnemus rivulatus* Forsk., — *Textrix vestita* C. K., — *Agelena labyrinthica* var. *orientalis* C. K., — *Chiracanthium pelasgicum* C. K., — *Dysdera crocata* C. K., — *Egænus crista* Brullé.

2° à Patras : *Oxyptila horticola* C. K., — *Filistata testacea* Latr., — *Menemerus semilimbatus* H., — *Holocnemus rivulatus* Forsk., — *Textrix vestita* C. K., — *Liocranum tenuissimum* L. K.

3° à Missolonghi : *Erigone dentata* Wid., — *Lycosa radiata* Latr. — *Textrix vestita* C. K., — *Holocnemus rivulatus* Forsk., — *Thomisus onustus* Wlk., — *Misumena tricuspidata* Fabr. (var. *metatarso* I *subtus* 6-6 *aculeato*), — *Eris albobimaculata* Lc.

4° à Santorin : *Eresus Walckenaerius* Brul., — *Palpimanus gibbulus* L. Duf., — *Tegenaria parietina* Frc., — *Pythonissa lentiginosa* L. K., *P. exornata* C. K., — *Epeira Circe* Sav., ♂, ♀, — *Philæus hæmorrhoicus* C. K., — *Loxosceles erythrocephalus* C. K., — *Textrix vestita* C. K., — *Dictyna civica* Luc., — *Pholcus phalangioides* Fuess.

5° à Corfou : *Tegenaria parietina* Frc., — *Menemerus semilimbatus* H., — *Agelena orientalis* C. K., — *Textrix vestita* C. K., — *Pardosa atomaria* C. K., — *Theridiosoma gemmosum* L. K., — *Philodromus lividus* E. S., — *Tetragnatha extensa* L., — *Holocnemus rivulatus* Forsk., — *Argiope lobata* Pallas, — *Hasarius jucundus* Lc., — *Cyrtocarenum Ionicum* Sund. (= *C. corcyræum* Th.), — *Lycosa radiata* Latr., — *Pythonissa lentiginosa* L. K.

Membres reçus. 1° M. Édouard Brandt, professeur de l'École de médecine, à Saint-Pétersbourg (Russie) (*Entomologie générale, Anatomie*), présenté par M. Künckel d'Herculais. — Commissaires-rapporteurs : MM. Chevrolat et Poujade ;

2° M. Carlos de Mazarredo, ingénieur forestier, calle de Almirante, 2, à Madrid (Espagne) (*Entomologie générale, principalement Arachnides et Myriapodes*), présenté par M. E. Simon. — Commissaires-rapporteurs : MM. L. Fairmaire et H. Lucas.

Membre démissionnaire pour 1881. M. Frederic Bates, de Leicester, qui avait été reçu en 1868.

Digitized by Google

Séance du 8 Décembre 1880.

Présidence de M. C.-E. LEPRIEUR.

24 *membres présents.*

Communications. M. H. Lucas lit une note sur diverses larves de Cicindélètes :

Dans le 15e volume des Opuscules entomologiques de Mulsant, j'ai remarqué le passage suivant relatif au *Tetracha euphratica* : « On a parlé plusieurs fois des mœurs de l'insecte connu sous le nom de *Tetracha euphratica,* espèce de Cicindélète du sud de l'Espagne, de l'Algérie et de quelques autres localités méridionales, mais on n'a rien dit encore de sa larve (p. 66, 1873). » Il faut, sans aucun doute, attribuer à un *lapsus memoriæ* involontaire ces lignes du savant entomologiste lyonnais, car non-seulement la larve du *Tetracha euphratica* a été signalée depuis longtemps, mais on connaît aussi celles des *Tetracha curta, Martii* et *Spixii,* espèces américaines qui ont été décrites et figurées par MM. Westwood et Bates, in Trans. of the Entom. Soc. of London, vol. II, n. sér., n° 5, p. 58, pl. 7, 1852. Quant à celle du *Tetracha euphratica,* la description et la figure en ont été données par Ch. Coquerel dans les Ann. Soc. ent. Fr., 3e série, p. 615, pl. 14, fig. 1 (1859). Cotty (Ann. Soc. ent. Fr., 1860, p. 307) a publié sur cette même Cicindélète des observations relatives à sa manière de vivre et aux conditions toutes particulières dans lesquelles on rencontre l'insecte parfait et la larve.

— M. L. Bedel indique la synonymie de quelques espèces d'*Hydrophilidæ* décrits en 1841 dans la *Fauna Coleopterorum Helvetica* du professeur Oswald Heer :

Grâce à l'obligeante intervention de M. le docteur Ed. Bugnion, de Lausanne, j'ai pu examiner les types des cinq espèces suivantes, conservés au Musée de Zurich. M. le professeur Heer a bien voulu m'autoriser à publier mes observations à leur égard, et je suis heureux de l'en remercier ici publiquement.

1. *Laccobius globosus* Heer. — Déjà réuni, et avec raison, au *L. minutus* Linné, Thomson.

Digitized by Google

2. *Hydrobius nitidus* Heer. — Cette espèce, dans laquelle divers auteurs ont cru reconnaître un *Philydrus*, est l'*Anacæna limbata* Fabr., Kiesw.

3. *Sphæridium striolatum* Heer. — Exemplaire du *S. scarabæoides* Linné à élytres mal développées, asymétriques, présentant, à la région scutellaire, quelques strioles radiées.

4. *Sphæridium testaceum* Heer. — Individu très-immature du *S. bipustulatum* Fabr., var. *marginatum* Fabr., Thomson.

5. *Cercyon pulchellum* Heer = *C. nigriceps* Marsh. (*centromaculatum* Sturm).

6. *Cercyon castaneum* Heer. — A défaut du type, qui n'a pas été retrouvé, la description suffit à reconnaître dans cette espèce le *Megasternum boletophagum* Marsh.

— M. Aug. Chevrolat donne les diagnoses de trois nouvelles espèces de Curculionides de la division des Cholides :

1° Erethistes fasciatomaculatus. — Long. 13 mill.; lat. 6 mill. — E. Duponti nob. *fere similis, vitta infra marginali in prothorace et in pectore fasciisque 2 in elytris, prima ultra medium (ex punctis formata) et secunda albis; rostro arcuato, capite inter oculos anguste carinato utrinque albo; prothorace conico, minute tuberculato, longitudine sulcato; scutello parvo rotundato; elytris conicis, singulatim rotundatis, serie-tuberculatis; pedibus albo setosis, femoribus breviter acute spinosis.*

Brasilia ?. A D. Roelofs datus.

2° Callinotus protensus. — Long. 20 mill.; lat. 6 3/4 mill. — C. Zetterstedti *affinis, elongatus, niger opacus, vitta laterali angusta alba prothoracem et elytrorum percurrente, infra humerum interrupta; rostro arcuato, cylindrico, ex antennis ad basin minute sat dense punctato; capite convexo sat crebre punctato; prothorace lateribus rotundato, tuberculis nitidis nigris tecto, basi depresso et maculis tribus albis elongatis signato; elytris obsolete fortiter punctato-striatis, singulatim apice longe productis; femoribus minute tuberculatis, intus spinosis.*

Brasilia. Typus auctoris.

3° Callinotus discoideus. — Long. 11 mill.; lat. 3 3/4 mill. — *Elongatus oblongus, squamulis infra et supra lateribus medioque longitudine*

Digitized by Google

dense fuscis tectus, margine laterali prothoracis et elytrorum albis; rostro arcuato, cylindrico, fusco, punctato, basi carinato, capite convexo punctato, oculis rotundatis brunneis, vitta alba super illos; prothorace subtriangulari fusco, vittis 3 albis longitudine sulcato, in disco plane tuberculato; scutello rotundato nitido; elytris callosis, prope suturam plane tuberculatis; corpore infra pedibusque minute albo squamosis, femoribus acute spinosis.

Quito (Républ. de l'Équateur). Ex mus. Lacordaire; typus auctoris.

— M. Ch. Leloup fait passer sous les yeux de la Société un Cérambycide du genre *Oncoderes* (*Oncideres vomicosa* Germar) recueilli à Bahia (Brésil), au mois de juillet 1880, par M. A. Valette, médecin de la Marine.

Notre collègue présente ce Longicorne dans ses trois états de larve, de nymphe et d'insecte parfait. Une des larves est encore vivante au fond de sa galerie, malgré dix à onze semaines de séjour à Paris; l'une des deux autres n'a pu arriver à son évolution complète et est morte dans sa loge. Ainsi que beaucoup de Longicornes, cet insecte cause de grands dégâts aux arbres en Amérique. Il semble impossible de déterminer l'essence de l'arbre attaqué sur un seul fragment de tige d'environ 10 à 12 centimètres de long.

M. G.-A. Poujade, à la suite de cette communication, dit que la larve, la nymphe et l'insecte parfait de ce Cérambycide, trouvés dans une branche d'*Acacia Lebbecki*, ont été décrits et figurés par M. Ém. Blanchard (Métamorphoses, Mœurs et Instincts des Insectes, p. 556 et pl., 1868).

— M. V. Signoret présente les remarques qui suivent :

En étudiant les Cydnides dans l'ouvrage de M. Blanchard, je me suis aperçu que cet auteur avait commis une erreur à l'égard du genre *Scaptocoris* Perty. Il dit : « C'est par erreur que Perty a figuré des tarses à cet insecte. » Or, après une étude attentive de ce singulier genre, je me suis assuré que les tarses postérieurs étaient enfoncés à l'extrémité, au milieu de poils épineux, et au milieu du tibia pour les antérieurs; et que, ces derniers eussent-ils manqué par suite de mutilation, on pouvait toujours trouver leur point d'insertion dans une fossette, en dessous, dans la partie creusée en gouttière.

Digitized by Google

— M. Charles Oberthür adresse la note suivante :

J'ai déjà entretenu plusieurs fois la Société des variations géographiques que pouvaient présenter les Lépidoptères. J'ai plus spécialement appelé l'attention de ses membres sur les *types locaux français* et surtout *bretons*. Cette fois encore je viens lui signaler des variétés de *Chelonia* que nous avons observées en Bretagne.

Chacun sait que si les Chéloniides à ailes naturellement jaunes (comme *Villica*) tournent très-rarement au rouge, il n'en est pas de même de celles à ailes inférieures ordinairement rouges. Chez ces espèces, en effet, la variété jaune est plus ordinaire. Il y a même des pays où cette variété remplace le type ; ainsi, dans la région caucasique, *Dominula* est toujours jaune. Dans d'autres pays, la variété jaune est presque aussi abondante que le type rouge ; c'est ce qui arrive en Bretagne pour *Hera*. Mais il est utile d'observer aussi que si on peut partout rencontrer la variété jaune là où habite le type rouge, il y a beaucoup de localités où cette race jaune est une très-rare exception. A Paris et dans le midi de la France, *Hera* est presque toujours rouge. *Dominula* est aussi presque toujours rouge aux environs de Paris, et la variété jaune est l'exception.

Caja est également rouge aux environs de Paris et très-rarement jaune ; mais cette espèce présente la variété jaune dans le Valais, où M. Fallou en a pris en ma présence un exemplaire très-caractérisé, posé sur un rocher, dans le chemin de Viége à Zermatt. *Caja* est également jaune en Mandchourie, en Californie, au Japon ; mais dans ces contrées elle est aussi rouge et même d'une teinte vermillon-carmin très-prononcée. En Bretagne, *Caja* semble être plus ordinairement d'une teinte rouge-orange intermédiaire entre le type franchement rouge de Paris, par exemple, et le type nettement jaune. Cet été, *Caja* fut commune dans nos environs, et beaucoup d'exemplaires volaient à la tombée de la nuit autour des maisons, dans les jardins des faubourgs.

M. Bleuse, préparateur de nos collections entomologiques, ayant élevé quelques chenilles dont les papillons sortirent au mois d'août, et ayant obtenu un mâle variété jaune bien caractérisé, un jeune homme employé à notre imprimerie et aussi comme aide-préparateur d'entomologie, M. Francis Simon, eut l'idée d'élever une partie des chenilles provenant d'œufs pondus par une femelle rouge-orange qui avait été prise en août dernier. Mais le nombre des œufs pondus par cette femelle étant très-considérable (3 à 400), il rejeta la plus grande partie des petites chenilles

Digitized by Google

qu'il déposa sur les gazons et réserva une trentaine de larves seulement pour les élever. L'éducation se fit avec de la laitue, de la chicorée et du pissenlit. Les chenilles se chrysalidèrent vers la mi-octobre et donnèrent leurs papillons dans le courant du mois de novembre de cette année même. Sans doute cette éclosion hâtive est due à la chaleur assez élevée constamment entretenue dans le local où les chrysalides furent déposées. Le résultat des éclosions fut de donner à peu près égale proportion de papillons à ailes inférieures rouges et à ailes inférieures jaunes. Malheureusement plusieurs avortèrent et les papillons ayant les ailes plissées ou atrophiées furent perdus pour la collection. Cependant nous pûmes obtenir douze exemplaires parfaitement développés, parmi lesquels sont cinq jaunes et sept rouges plus ou moins vermillon ou orangé.

Un signe bien caractéristique et qui permet de reconnaître le type rouge de la variété jaune avant d'avoir vu les ailes inférieures, est le *collier* qui est également très-rouge, même carminé, dans tous les sujets rouges, quelle que soit l'intensité de cette nuance aux ailes inférieures, et qui est ocre jaune un peu brunâtre dans tous les spécimens jaunes. Les pattes et l'abdomen sont toujours colorés comme le collier. Les cinq exemplaires jaunes de l'éducation dont je parle et que renferme ma collection, sont eux-mêmes, comme les sujets rouges, un peu variables de nuance. Deux femelles sont d'un jaune de chrome vif ; les trois mâles ont une teinte un peu fauve au centre et vers le bord extérieur de l'aile inférieure. Cette teinte est du reste vague, un peu indécise, mais cependant assez appréciable pour devoir être indiquée.

J'ajouterai qu'en ce moment-ci on trouve des chenilles de *Caja* sur les pelouses du jardin. Ce sont sans doute celles qui furent mises en liberté, dont la croissance a été plus lente que celles élevées en captivité et dont la transformation ne se fera que l'année prochaine ?

Je signalerai encore comme variété géographique curieuse pour la Bretagne le *Bombyx Cocles* ne différant point du type d'Italie et des Alpes maritimes, pris par nous à Cancale, en septembre 1879 ; et le *Colias Edusa* femelle, d'un type tout à fait intermédiaire entre la forme *Helice* blanche et le type ordinaire jaune d'*Edusa*. Cependant les deux spécimens intermédiaires que jusqu'à présent nous avons rencontrés de cette *Colias Edusa* femelle, sont plutôt *Helice* qu'*Edusa*, en ce sens que la nuance jaunâtre ne fait pas tout à fait la moitié du chemin entre les deux types. M. Staudinger, en présence de qui nous prîmes une de ces femelles

Digitized by Google

de *Colias* venant d'éclore et posée sur une fleur, nous dit qu'il avait trouvé à Cadix une variété semblable. C'est donc un type qui peut se rencontrer partout où volent *Edusa* et *Helice.* Je l'ai appelé *Helicina.*

— M. A.-L. Clément offre à la Société deux documents devenus aujourd'hui extrêmement rares, et qui sont relatifs à une application à peu près inconnue de l'entomologie. Ce sont les tableaux des insectes gravés sur les bigornes de contre-marque des bureaux de garantie des administrations des Monnaies de Paris et des départements.

Les bigornes sont divisées transversalement en bandes étroites, brisées et parallèles, dont les unes sont en relief et gravées, les autres creuses, offrant des champs unis qui séparent les familles d'insectes. Ces bigornes servent de point d'appui aux pièces de bijouterie ou d'orfèvrerie sur lesquels un poinçon doit être apposé. Les figures d'insectes étant extrêmement petites et répétées un grand nombre de fois, il en résulte que, lorsqu'une pièce est marquée, la partie qui porte sur la bigorne prend l'empreinte des insectes ou des parties d'insectes qui y sont figurés; cette empreinte porte le nom de *contre-marque.* On comprend de suite que cette contre-marque ne sera jamais identiquement semblable sur deux pièces quelconques, contrairement à ce qui a lieu pour le poinçon qui, lui, est invariable pour chaque titre.

Il devient donc facile, par conséquent, de vérifier l'authenticité d'une marque, car en supposant (ce qui s'est déjà vu) qu'un fabricant parvienne à imiter une contre-marque, ou à prendre par un moyen quelconque (ce qui à tous les points de vue serait extrêmement difficile) l'empreinte d'une partie de bigorne, la fraude sera bientôt reconnue, les contre-marques obtenues ainsi étant toutes semblables entre elles.

Quoi qu'il s'agisse ici de figures héraldiques, les insectes sont parfaitement reconnaissables. Les genres représentés sont les suivants (je conserve ici les dénominations employées sur les tableaux) :

1° Coléoptères : *Cicindèle, — Mormolyce, — Manticore, — Anthia, — Carabe monilis, — Staphylin, — Hercule, — Scarabée, — Copris, — Lucane, — Cétoine, — Clairon, — Charançon, — Charançon impérial, — Prione, — Capricorne.*

2° Orthoptères : *Perce-oreille, — Mante, — Sauterelle.*

3° Hémiptères : *Nèpe, — Fulgore porte-lanterne, — Pentatome.*

Digitized by Google

4° Hyménoptères : *Fourmi*, — *Frelon*, — *Sphex*, — *Ichneumon*.

5° Névroptères : *Termite*, — *Libellule*, — *Perle*.

6° Arachnides : *Scorpion*.

7° Crustacés : *Crabe*, — *Écrevisse*.

Membres démissionnaires pour 1881. 1° M. le Dr J. Colombet, à Miramont (Lot-et-Garonne), reçu en 1878 ;

2° M. le capitaine Ch.-Aug. Dillon, à Tonnerre (Yonne), reçu en 1875.

Séance du 22 Décembre 1880.

Présidence de M. C.-E. LEPRIEUR.

29 *membres présents*.

M. le Trésorier annonce la mort de deux de nos collègues : 1° M. Alexis-François-Gustave Chaboz, qui avait été admis en 1878, décédé récemment à Pont-de-Beauvoisin (Isère), — et 2° M. Jules Poret, admis en 1879, décédé à Batignolles-Paris le 20 décembre 1880.

Lecture. M. L. Reiche donne lecture de la notice biographique sur Félix Caignart de Saulcy dont il avait été chargé par la Société.

Communications. M. L. Bedel donne la liste de quelques modifications nouvelles à introduire dans la nomenclature des Hydrophilides, en suivant l'ordre adopté pour cette famille dans le Catalogue Gemminger et Harold :

Hydrophilus convexus Cast. = *H. Paulinieri* Guér.

Hydrophilus flavipalpis Bohm. et *H. mundus* Bohm. appartiennent tous les deux au genre *Hydrochares* Latr.

Hydrophilus oblongus Oliv., 1792, Encycl., VII, p. 125, espèce de l'Amérique méridionale, est omis au Catalogue Harold.

Hydrobius angustatus Villa paraît être, d'après la description, une simple variété de l'*Hydrobius fuscipes* Lin.

Digitized by Google

Hydrobius assimilis Bohm. (*natalensis* Gemm.) est un *Philydrus* Sol.

Hydrobius consputus Bohm. et *H. striatus* Bohm. appartiennent tous les deux au genre *Helochares* Muls.

Limnebius granulum Mots. fait partie, comme le *L. gyrinoides* Aubé, du genre *Hydroscapha* Lec. (famille des Trichoptérygides).

Le genre *Stagnicola* Montr., 1860, créé pour une espèce de l'île d'Art (*foveicollis* Montr.), ne diffère pas du genre *Helochares* Muls.

Ochthebius Fabricii Montr. appartient au genre *Cœlostoma* Br. (*Cyclonotum* Er.). Il est assez étrange que cette espèce ait été placée dans un genre aussi connu que le genre *Ochthebius*, avec lequel elle n'a rien de commun, mais la description et les types du P. Montrouzier ne laissent aucun doute à l'égard de cette synonymie.

— M. J. Bourgeois lit les descriptions de deux Coléoptères de la famille des Lycides :

1° CALOPTERON GORHAMI (sp. nov.). — *Oblongo-ovatum, antice attenuatum, postice acuminatum, subplanatum, pubescens, vix nitidum, nigrum, thorace elytrisque flavis, illo disco, his fascia lata pone medium nigris, subtus nitidum ; prothorace trapeziformi, basi longitudine fere duplo latiore, antice utrinque subsinuato, lateribus reflexo-marginatis, fere rectis, angulis anticis rotundatis, posticis subacutis, haud productis, ad marginem anticam et lateralem rugoso-punctato ; elytris ab humeris usque ad medium arcuatim dilatatis, dein similiter attenuatis, apice conjunctim acuminatis, 3-costatis, prima costa apice abbreviata, tertia ad humerum dilatata, intervallis costarum a clathris transversis in areolas divisis, areolis tertii intervalli irregularibus, hoc præcedente latiore. — ♂. Hucusque invisus. — ♀. Alata, antennis profunde serratis, abdominis segmentis 7 conspicuis, ultimo fere semilunato.* — Long. 10 mill.; lat. hum. 1 3/4 mill.; lat. max. 5 1/2 mill.

Amérique équatoriale.

Cette jolie espèce appartient au groupe du *C. dictyon* Kirsch (voir mon tableau synoptique des *Calopteron* colombiens, Ann. Soc. ent. Fr., 1879, p. 20). Elle se distingue immédiatement de ses congénères voisines par la coloration du corselet et des élytres.

Je me fais un plaisir de la dédier au Rév. Gorham, à qui j'en dois la communication. — Coll. Gorham.

Digitized by Google

2° Dans la Gazette entomologique de Stettin pour 1879 (p. 333), M. de Harold a décrit, sous le nom générique de *Cænia*, une espèce de Lycide du Japon qu'il m'a fait l'honneur de me dédier. L'individu qui a servi à cette description est une femelle, ainsi que j'ai pu m'en assurer par la communication que m'en a faite l'auteur. Depuis lors, un grand nombre de Coléoptères japonais ont été rapportés à notre collègue M. G. Power par un de ses amis, M. Pellegrin. Le hasard a voulu que le seul individu appartenant à la famille des Lycides, qui figurât parmi ces Coléoptères, fût précisément le mâle de l'espèce décrite par M. de Harold sous le nom de *Cænia Bourgeoisi*.

Je suis donc en mesure aujourd'hui de compléter la description de cette espèce, en faisant remarquer toutefois qu'elle doit rentrer, non pas dans le genre *Cænia*, mais dans le genre *Metriorhynchus*, tel qu'il a été limité récemment par M. C.-O. Waterhouse dans le premier volume des « *Illustrations of typical specimens of Coleoptera in the Collection of the British Museum* » (p. 47).

METRIORHYNCHUS BOURGEOISI Har., Stett. ent. Zeit., 1879, p. 333 (♀), sub *Cænia*. — *Elongatus, subparallelus, nigro-fuscus, elytrorum basi fulvescente, thorace foveolis septem, 4 anticis æqualibus, postica media angustata.* — ♂. *Antennis flabellatis ; abdominis segmentis* 8 *conspicuis, penultimo profunde emarginato.* — ♀. *Antennis serratis ; abdominis segmentis* 7 *conspicuis, ultimo semilunato.* — Long. 10 mill.; lat. 2 1/2 mill.

Japon. — [Hakone] : Dönitz (♀). — Pellegrin (♂).

Coll. du Musée de Berlin, la mienne.

— M. J. Fallou, à l'occasion de la note de M. Ch. Oberthür, publiée dans le précédent Bulletin, fait observer combien cette nouvelle communication, au sujet de l'éducation de la *Chelonia Caja*, est intéressante. On ne peut qu'engager notre collègue à poursuivre ses expériences sur plusieurs générations. Les chenilles vivant à l'air libre dans son jardin, et qui certainement sont parentes de celles qui lui ont donné des papillons à ailes inférieures de couleur rouge et jaune, seraient, pour cet essai, une excellente occasion de contrôle. On s'assurerait si les individus des deux couleurs obtenus de ces éducations sont un cas exceptionel, ou si cette espèce, en Bretagne, est susceptible de se reproduire ainsi en liberté, comme cela a lieu pour la *Callimorpha Hera*, qui donne

Digitized by Google

simultanément des papillons à ailes inférieures de coloration jaune et rouge.

Notre collègue a pu faire des observations analogues, grâce à l'obligeance de M. Ch. Oberthür, qui lui avait envoyé de Bretagne des œufs de *C. Hera* provenant d'une femelle jaune. Sur douze chenilles élevées à Paris, neuf papillons sont parvenus à leur état parfait : six à ailes jaunes et trois à ailes rouges. Il a soumis à la Société le résultat de cette éducation dans la séance du 28 novembre 1866 (Bulletin, p. LXI).

Il a été aussi amené à remarquer que, si les espèces fixes produisent quelquefois des variétés accidentelles, les variétés locales, au contraire, ont une tendance, dans leurs productions, à équilibrer en quelque sorte le type de l'espèce avec la variété qu'elles constituent.

On pourrait étendre de semblables éducations sur des espèces analogues : sur l'*Euchelia Jacobææ*, par exemple, espèce chez qui la variété jaune est d'une extrême rareté, et qui est très-commune partout en Bretagne, principalement sur les falaises de Cancale, où elle se trouve en abondance. D'après les nouvelles expériences qui viennent de nous être signalées, il n'y aurait rien d'impossible à ce que les mêmes influences qui agissent dans les contrées bretonnes sur les *C. Caja* et *Hera*, se reproduisissent chez l'*E. Jacobææ* ainsi que sur d'autres espèces.

M. Ch. Oberthür signale aussi deux autres Lépidoptères non moins intéressants : le *Bombyx Cocles* et une variété de *Colias Edusa* femelle, d'un type intermédiaire entre la variété *Helice* blanche et le type ordinaire. La description qu'il en donne se rapporterait à un sujet mâle que M. Fallou a capturé au Raincy, près Paris, au mois de septembre 1873. Ainsi, la nouvelle variété *Helicina* Obert. se trouverait maintenant représentée par les deux sexes.

— M. J.-M.-F. Bigot adresse les descriptions de deux nouvelles espèces de Diptères, dont l'une est le type d'un genre nouveau :

G. ANOXYCAMPTA (αν οξυς καμπτω), nov. gen. (mihi). — Ex *Tachinidis* ; genefis *Petagniæ* Rondanii Prodromi proximum, sed præcipuè differt venâ alarum longitudinali quartâ à quintâ in costali sejunctâ, quamvis approximatâ, cubito quintæ obtuso et parum rotundato, nec appendiculato ; venâ quintâ post cubitum, apice leniter sursum flexâ ;

Digitized by Google

oculis dense et longe villosis; alis haud abdomine longioribus; macrochetis undique numerosis, longis.

1° A. HIRTA ♀? (nov. sp.). — Long. 6 mill. — *Nigra, satis nitida : Antennis, palpis, vittâ frontali latâ, nigris ; facie albidâ; thorace parum albido pruinoso, nigro angustè quadri-vittato ; segmentis abdominis, basi, latè albido pruinosis ; calyptris latis, sordidè albidis, halteribus testaceis ; alis pallide cinereis, basi parum flavidis ; pedibus nigris.*

Ex larvâ *Heterogynis Penella* (Bellier).

Alpi inferiores.

Specimen unicum ex museo nostro.

2° CELYPHUS DORHNI, ♂. — C. obtecti (Dalm., Wiedm., Macq.) *varietati fulvidæ undique simillimus, sed palpis, haustello, fulvis, haud nigro pictis, thorace vittis duabus longitudinalibus fuscanis manifeste notato.*

Candahar.

Specimina quatuor, ex museo nostro, viro claro Dorhnio dono data.

Membres reçus. 1° M. Gennadius, inspecteur de l'agriculture, à Athènes (Grèce) (*Entomologie générale; principalement Cochenilles*), présenté, pour 1881, par M. V. Signoret. — Commissaires-rapporteurs : MM. Fairmaire et Poujade ;

2° M. le Dr George-Henry Horn, professseur à l'Université de Philadelphie (États-Unis d'Amérique) (*Coléoptères en général*), présenté par M. A. Sallé. — Commissaires-rapporteurs : MM. Chevrolat et de Marseul ;

3° M. Alfred Uzac, cours d'Aquitaine, 50, à Bordeaux (Gironde) (*Coléoptères en général*), présenté par M. L. Bedel. — Commissaires-rapporteurs : MM. Clément et Lucas.

Membres démissionnaires pour 1881. 1° M. Jules Colbeau, reçu en 1860, à Bruxelles (Belgique) ;

2° M. Ferdinand Reiber, reçu en 1873, à Strasbourg (Alsace).

Nominations annuelles. La Société, aux termes de divers articles de ses Statuts et de son Règlement intérieur, et pour la cinquantième fois depuis sa fondation, procède à la nomination des membres de son Bureau, de son Conseil et de ses Commissions spéciales.

Digitized by Google

Ont été nommés pour 1881 :

MEMBRES DU BUREAU.

Président.	MM. L. FAIRMAIRE.
Vice-Président.	L. REICHE.
Secrétaire	E. DESMAREST.
1er *Secrétaire adjoint*	H. LUCAS.
2e *Secrétaire adjoint*.	E. GOUNELLE.
Trésorier.	L. BUQUET.
Archiviste-Bibliothécaire	A. LÉVEILLÉ.
Archiviste-Bibliothécaire adjoint. .	J. BOURGEOIS.

CONSEIL.

MM. A. GROUVELLE, — J.-P. MÉGNIN, — V. SIGNORET (*membres restants*), — J. FALLOU, — C.-E. LEPRIEUR, — E. SIMON (*membres nouveaux*) — et les membres titulaires du Bureau.

COMMISSION DE PUBLICATION.

MM. J. BOURGEOIS, — TH. GOOSSENS, — J. KÜNCKEL D'HERCULAIS, — ÉD. LEFÈVRE, — C.-E. LEPRIEUR — et les membres titulaires du Bureau.

COMMISSION DE LA BIBLIOTHÈQUE.

MM. S.-A. DE MARSEUL, — L. REICHE, — A. SALLÉ — et les membres titulaires du Bureau.

COMMISSION DU PRIX DOLLFUS POUR 1880.

MM. A.-L. CLÉMENT, — L. FAIRMAIRE, — J. DE GAULLE, — G.-A. POUJADE, — E. RAGONOT, — L. REICHE, — A. SALLÉ, — M. SÉDILLOT, — Dr H. SÉNAC.

Digitized by Google

3e PARTIE

BULLETIN BIBLIOGRAPHIQUE
LISTE DES MEMBRES ET TABLES

BULLETIN BIBLIOGRAPHIQUE (1).

Séance du 14 Janvier 1880 (2).

Bulletin of the Brooklyn Entomological Society (*), vol. I, année 1878.

Nombreux tableaux synopt. sur les Coléoptères et Lépidoptères de l'Amérique du Nord (bois dans le texte).

Bulletin d'Insectologie agricole, 4e année, n° 12.

E. VIANNE, p. 179, Pyrale des bourgeons du pin (bois dans le texte). — MIGNAULT, p. 180, Les plantes insectivores (suite). — M. GIRARD, p. 183, Les Coléoptères : Bibliographie. — P. 186, Procédés de conservation des collections entomologiques. — MARIOT-PIDIEUX, p. 187, Insectes pour la nourriture de la volaille (suite).

Comptes rendus hebdomadaires des séances de l'Académie des Sciences, tables du tome LXXXVIII, 1er semestre. — Tome LXXXIX, nos 25 et 26. ⊙ — Tome CX, n° 1.

Tome XC, n° 1. — MARÈS, p. 28, Traitement des vignes phylloxérées.

(1) Les ouvrages marqués d'un astérisque (*) sont ceux offerts soit par les auteurs, soit par diverses personnes ou Sociétés savantes; ceux marqués de deux astérisques (**) ont été acquis sur les fonds Pierret; les autres ont été échangés contre les Annales.

Les publications qui ne renferment pas d'entomologie sont accompagnées du signe ⊙.

(2) Le Bulletin bibliographique des séances du 14 janvier au 14 avril inclusivement a été rédigé par M. A. Léveillé, Bibliothécaire adjoint.

Digitized by Google

Entomologist's monthly Magazine (The) (*), vol. XVI, n° 188.

O.-M. Reuter, p. 172, Remarks on some British Hemiptera-Heteroptera (suite). — Herbert Goss, p. 176, Introductory papers on fossil Entomology, n° 10. — C.-G. Barrett, p. 189, Notes on British Tortrices.

Notes. — P. 175, List of Hemiptera-Heteroptera occuring at Pitlochry in Pertshire. — Stauropus fagi and Acronycta alni in the Forest of Dean. — P. 181, List of Insects observed in Tresco, Scilly Isles. — P. 182, Capture of a Dufourea in Hants, a genus of Hymenoptera new to Britain. — P. 183, Coleoptera taken in the Forest of Dean and Neighbourhood during 1878 and 1879. — P. 184, Reoccurrence of Phosphœnus hemipterus at Lewes. — Silvanus bidentatus and Stenostola ferrea in Dunham Park. — Note on Sciomyza (Colobæa) bifasciella Fall. — P. 185, Protective resemblance in pupæ of Pieris rapæ. — Vanessa Cardui in Arabia. — Reoccurrence of Ennomos alniaria (autumnaria Wernb.) at Gospart. — Acronycta alni in Dunham Park. — Capture of Laphygma exigua, etc. — P. 186, Food-Plants of Tortricodes Tortricella occurrence of Tischeria guanalla in Essex, a Species unrecorded as British. — Trifurcula pallidella a species new to Britain. — P. 187, Occurrence of Ephestia passulella in Lancashire. — Proceedings of the Entomological Society of London.

Feuille des Jeunes Naturalistes (*), 10e année, n° 111.

L. Gavoy, p. 34, Excursion au pic d'Alaric (Corbières orientales).

Communications. — P. 37, Abondance du Colias edusa, var. ♀, Helice Hb. — Destruction des Acarus et des Anthrènes. — Ravages du Bruchus irresectus.

Mittheilungen der Schweiz. entom. Gesellschaft (*), vol. V, n° 9.

V.-Lopez Seoane, p. 485, Descr. de deux Orthoptères nouveaux — Dr Perty, p. 488, Necrolog des Herrn Moritz Isenschmid von Bern. — P. 492, Necrolog des Herrn prof. Aug. Menzel in Zurich. — Dr Émile Schindler, p. 494, Die Larve des Scymnus analis, wachs producent, mitgetheilt. — P. 496, Berich über die 22 Sitzung. des Schweiz. Entom. Gesells. am 14 Juli 1879, in Luzern. — Dr G. Haller, p. 502, Miscellanea acarinologica. — M. Paul, p. 508,

Digitized by Google

Beiträge zur Lepidopt., Fauna von Einsiedeln. — Dr STIERLIN, p. 510, Beschreibung einiger neuen Käferarten. — E. FREY-GESSNER, p. 515, Exkursionen im Sommer 1879. — P. 540, Zucht von Euprepia caja in gefärbtem Licht. — Anzeige des Vorstandes.

Naturaliste (*Le*) (*), 2e année, n° 19.

BELLIER DE LA CHAVIGNERIE, p. 149, Note sur les migrations de papillons en 1879. — M. GIRARD, p. 150, Note sur les mœurs de l'Apion Pisi. — L. FAIRMAIRE, p. 150, Description d'un Coléoptère nouveau et remarques synonymiques. — A. CHEVROLAT, p. 151, Diagnoses de Coléoptères nouveaux de la famille des Curculionides. — GILNICKI, Bibliographie.

Société entomologique de Belgique, série II, Compte rendu, n° 71.

DE SÉLYS-LONGCHAMPS, p. 5, La sous-famille des Psocines en Angleterre, en Belgique et en Scandinavie. — DE BORMANS, p. 8, Description d'une nouvelle espèce de Pamphagide. — LÉON BECKER, p. 9, Communications arachnologiques. — LETHIERRY, p. 17, Hémiptères nouveaux pour la Belgique.

—

REUTER (O.-M.). Hémiptères gymnocérates d'Europe, du bassin de la Méditerranée et de l'Asie russe (*), tome II, avec 1 pl. n. et 4 pl. col. Helsingfors, 1879.

Séance du 28 Janvier 1880.

American Naturalist (*The*) (*), vol. XIV, n° 1.

Notes. — P. 52, Influence of Poisons on Crustacea. — P. 53, The Cotton-Worm Moth in Rhode Island. — Notes on Phyllopod Crustacea. — P. 55, Zoological Notes.

Anales de la Sociedad española de Historia natural (*), tome VIII, 3e trimestre. ⊙

(Planche IV, Coléopt., dont le texte a paru antérieurement.)

Digitized by Google

Bulletin de la Société d'Histoire naturelle de Reims (*), 3e année, 1er fasc., pl. noires. ⊙

Bulletin de la Société impériale des Naturalistes de Moscou, année 1879, n° 2, 1 pl. n.

N. Kokujev, p. 218, Erster Nachtrag zum « Verzeichniss der bis jetzt im der Umgegend von Jaroslav aufgefundenen Käfer des Herrn von Bell ». — A. Croneberg, p. 234, Uber den Bau von Trombidium (1 pl.). — K.-L. Bramson, p. 253, Die Hymenoptera Mellifera der Umgegend von Jekaterinoslaw.

Comptes rendus hebdomadaires des séances de l'Académie des Sciences, tome XC, nos 2 et 3.

A. Certes, p. 77, Sur la glycogénèse chez les Infusoires. — J. Lichtenstein, p. 80, Résistance des Pucerons aux froids rigoureux.

Entomologische Nachrichten, 6e année, nos 1 et 2.

Dr O. Schmiedeknecht, p. 1 et 9, Seltene und neuen Andrenen aus Thuringen. — P. 5, Berichtigung. — P. 6, Entgegnung Geot. Pyrenæus, Van. Cardui. — Wackerzapp, p. 15, Weiteres zur Begattung der Schmetterlinge. — Von Vulte, p. 17, Ueber das Vorkommen von Deiopeia pulchella. — P. 1 à 12, Literar. Revue.

Journal of the Royal Microscopical Society (*), vol. II, n° 7.

J. Beck, p. 810, Note on the Structure of the Scale of a Species of the genus Mormo. — H.-E. Forrest, p. 825, On the anatomy of Leptodora hyalina (2 pl. n.). — H. Stolterfoth, p. 835, On a New Species of the Genus Eucampia. — P. 863, Nervous System of Insects. — P. 864, Cephalia Ganglia of the Insects. — Brain of the Cockroach. — P. 865, Nerves of the Proboscis of Diptera. — Sense-Organs of Insects. — P. 867, Butterflies with Dissimilar Sexes. — P. 868, Adoption of an Ant-Queen. — Mode of depositing Ant-eggs. — P. 869, New Pauropod. — New division of the Tarantulida. — P. 870, Differences between the Young and the Adult forms of the Gamasidæ. — Pairing of Spiders. — Observations on the Pycnogonidæ. — P. 872, Structure of the nervous System of the Decapodous Crustacea. — Physiology of Muscle and Nerve in the Lobster, etc.

Digitized by Google

Mémoires de l'Académie impériale des Sciences de Saint-Pétersbourg, t. XXVII, nos 1, 2 et 3, 1879. ⊙ — Bulletin, t. XXV, n° 5, Fin et Tables. ⊙

Naturaliste (*Le*) (*), 2e année, n° 20.

Dr A. Puton, p. 155, Note sur les mœurs de l'Apion Pisi. — Notes entomologiques. — P. 156, Note synonymique sur un Lépidoptère d'Algérie. — J.-L. Austaut, Lépidoptères d'Algérie. — P. 159, Nécrologie : Dr Chenu et Donzel.

—

Brongniart (Ch.) et Max. Cornu. Épidémie causée sur des Diptères du genre Syrphus par un champignon Entomophthora (*). (Assoc. franç. pour l'Avancem. des Sc., 1878.)

Girard (Maurice). Note sur les Galles du poirier (*). (Journ. Soc. centr. d'Hortic. de Fr.)

Mac Leod (Jules). La structure des trachées et la circulation péritrachéenne, 1880. (Mémoire couronné au Concours univ., 1878-79.)

Martorell y Peña (Manuel). Catalogos sinonimicos de los Insectos encontrados en Cataluña, 1879.)

Signoret (V.). Genre Aepophilus, 1 pl. col. (Tijdsch. v. Ent.)

Séance du 11 Février 1880.

American Entomologist (*The*) (*), vol. 1, n° 1, bois dans le texte.

Nombreuses notes d'entomologie appliquée à l'agriculture et à l'horticulture : Cotton-Worm (Aletia argillacea), Phylloxera, etc., insectes destructeurs des pêchers, pommiers, rosiers, pins, etc. — Cresson, p. 24, Notice of three new Hymenopterous parasites.

Annual Report of the Curator of the Museum of comparative Zoology at Harvard College to the President and fellows of Harvard College for 1878-79.

Digitized by Google

Bulletin d'Insectologie agricole, 5e année, n° 1.

P. 1, Questions à traiter au Congrès insectologique de 1880. — M. GIRARD, p. 3, Note sur les Éphémères. — J. FALLOU, p. 5, Note sur les ravages que peut occasionner le Valgue hémiptère. — E. VIANNE, p. 6, La Courtilière (bois dans le texte). — P. JOIGNEAUX, Échenillage à la fin de l'hiver. — P. 11, Société centrale d'Apiculture et d'Insectologie. — P. 13, Plantes insectivores (suite).

Bulletin de la Société d'étude des Sciences naturelle de Nîmes, 7e année, n° 10.

P. 166, Le Thomise fouque.

Bulletin of the U. S. Geolog. and Geogr. Survey of the Territories, vol. V, nos 2 et 3, pl. n.

A.-R. GROTE, p. 202, On Lithophane and new Noctuidæ. — W.-H. PATTON, p. 341, The American Bembecidæ : tribe Stizini. — ID., p. 349, List of a Collection of Aculeate Hymenoptera made by M. S.-W. Willinson in North-Westen Kanzas. — ID., p. 471, Generic arrangement of the Bees allied to Melissades and Anthophora. — JOHN-L. LE CONTE, p. 499, The Coleoptera of the alpine Rocky Mountain Regions, part II (bois dans le texte).

Comptes rendus hebdomadaires des séances de l'Académie des Sciences, tome XC, nos 4 et 5.

Notes relatives au Phylloxera, par MM. BOITEAU, GIRARD, FŒX, GARD, DENIZOT et MARTIN-RAGET, p. 167, 173, 174 et 218.

Entomologist's (The) monthly Magazine (*), vol. XVI, n° 189.

G. BARRETT, p. 193, Notes on British Tortrices (suite). — R. JORDAN, p. 196, Irruption of Vanessa Cardui and Plusia Gamma into Devonshire. — H. GOSS, p. 198, Introductory papers on Fossil Entomology. — W. DISTANT, p. 201, n° 11, Notes on some exotic Hemiptera with descriptions of new species. — R. MAC LACHLAN, p. 203, On Calopterygina from the Island of Sumatra. — W. TUGWELL, p. 206, Natural History of Nola centonalis.

Notes. — Sericoris lateralis. — Description of the Larva of Scopula prunalis. — Description of the Larva of Stilbia anomala. — Captures

Digitized by Google

near York occurrence of Stenopsocus stigmaticus Imh. near Worcester. — Observations on Insects at Worcester in 1879. — List of Hemiptera Heteroptera occurring at Pitlochry in Perthshire. — Gastrodes abietis in Morayshire. — Imperfect development.

Feuille des Jeunes Naturalistes (*), 10e année, n° 112.

A. Dubois, p. 45, Chasse aux Coléoptères dans les villes.

Communications. — Variété de Satyrus Circe. — Hoplia cærulea. — Notes sur la chasse de quelques Carabus. — Lomechusa paradoxa. — Philonthus marginalis. — Feronia aterrima.

Naturaliste (*Le*) (*), n° 21.

J. Bourgeois, p. 163, Diagnoses de Coléoptères nouveaux de la famille des Lycides. — Haury, p. 164, Description d'un nouveau genre de Coléoptères de la famille des Carabiques. — Chevrolat, p. 165, Diagnoses de Curculionides des Antilles. — P. 167, Nécrologie : Berce et Boisduval.

Psyche (ex *Psyche Advertiser*, nouveau format) (*), vol. III, n° 69.

H. Edwards, p. 3, Experiments upon the effect of cold applied to Chrysalids of Butterflies.

—

Berg (Carolus). Hemiptera Argentina enumeravit speciesque novas (*). Bonariæ, 1879.

Graells (M. de la Paz). Prontuario Filoxerico, 2 pl. col. (*). Madrid, 1879.

Horn (G.). Monographic Revision of the Species of Cremastocheilus and Synopsis of the Euphoriæ of the United States, 1 pl. noire (*). 1879.

Katter (F.). Index Entomologicus, pars I (*). Putbus, 1880.

Scudder (Samuel). A Century of Orthoptera (*). Boston, 1879.

Id. Insects from the Tertiary beds of of the Nicola and Similkameen rivers, British-Columbia (*). 1877-78.

Id. The Early types of Insects or the origins and sequence of Insect life in Palæozoic Times (*). Boston, 1879.

Digitized by Google

SCUDDER. Palæozoïc Cockroaches : a complete revision of the species of both Worlds, with an essay toward their Classification (*). Boston, 1879.

Séance du 25 Février 1880.

American Naturalist (The) (*), vol. XIV, n° 2.

Notes sur l'embryogénie. — Infusoires.

Annales de la Société entomologique de Belgique, tome XXII, 4e trim., 17 février 1880.

E. SIMON, p. 183, Essai d'une classification des Opiliones Mecostethi. — Fin des Comptes rendus.

Bulletin de la Société Linnéenne de la Charente-Inférieure (*), 1er vol., années 1877 à 1879. ⊙

Bulletin de la Société d'Étude des Sciences naturelles de Nîmes (*), 7e année, n° 11. ⊙

Bulletin de la Société des Sciences physique et naturelles de Toulouse, tome III, 1875-76, 1re et 2e livr. — Tome IV, 1877-78, 1re livr.

Tome III. — P. LAZERGES, p. 1, La Vigne et le Phylloxera.

Bulletino della Società entomologica italiana, 1879, 4e trimestre.

L. FAILLA-TEDALDI, p. 225, Sopra alcuni Lepidotteri siciliani. — Rassegna Entomologica.

Comptes rendus hebdomadaires des séances de l'Académie des Sciences, tome XC, nos 6 et 7.

P. 250, Levure de bière comme insecticide (Notes). — JOUSSET DE BELLESME, p. 318, Recherches expérimentales sur la phosphorescence du Lampyre.

Entomologische Nachrichten, 1880, nos 3 et 4.

O. SCHMIEDEKNECHT, p. 21, Seltene und neue Andrenen aus Thû-

Digitized by Google

ringen (suite). — G. Brischke, p. 27, Ueber Saltus sanguinolentus. — W. Breitenbach, p. 29, Functionen der Saftbohrer der Schmetterlingsrüssel. — Schullz, p. 35, Ueber Verbreitung einiger Käferarten. — F. Schilde, Gastropacha quercus. — G. Kraatz, Abrechnung.

Journal of the Royal Microscopical Society, vol. III, n° 1.

A.-D. Michael, Further Contribution to the knowledge of British Oribatidæ. — Notes entomologiques : Diptères, Orthoptères, Myriapodes, Arachnides, Crustacés, Helminthes, Infusoires. — 2 pl. noires, fig. dans le texte.

Naturaliste (*Le*) (*), n° 22.

J. Tardieu, p. 173, Observ. sur les mœurs des Apions. — E. Lelièvre, p. 174, Documents entomologiques. — Haury, Carabus. — L. Fairmaire, Coléopt. de Madagascar. — A. Chevrolat, Diagnoses de Diaprepes.

Proceedings (*The*) *of the Linnean Society of New South Wales*, vol. IV, pars I.

W. Haswell, p. 44, Contributions to a monogr. of Australian Leucosidæ. — E. Meyrick, p. 112, On a Micro-Lepidopterous Insect destructive to the Potato.

Société entomologique de Belgique, 1880, Compte rendu n° 72.

De Harold, p. iv, Note sur quelques espèces du genre Cetonia, des Indes orientales. — Preudhomme de Borre, p. vii, Note sur le genre Macroderes Westw.

Société Linnéenne du Nord de la France, Bulletin n° 89.

M. Dubois, p. 362, Note sur le Metæcus paradoxus. — R. Vion, p. 366, Chronique et faits divers.

—

Blankenhorn (Dr A.). Verzeichniss der Präparate der Phylloxera (*). Karlsruhe, 1880.

Digitized by Google

BONVOULOIR (H. DE). On a new Species and a new Variety of the family Eucnemidæ collected during the recent Scientific Sumatra Expedition (*). (Mus. Leyde, vol. II.)

CANDÈZE (E.). Description of the new Elateridæ collected during the recent Scientific Sumatra Expedition (*). (Mus. Leyde, vol. II.)

ID. A new genus and four new species of Elateridæ from the Collections of the Leyden Museum (*). (Id.)

ID. Addition au relevé des Élatérides malais (*). (Ann. Mus. civ. G., fev. 1880.)

DUMAS (J.-B.). Remarques sur le Phylloxera au sujet d'une brochure de MM. Ch. Brongniart et Max. Cornu, intitulée : Épidémie causée sur des Diptères du genre Syrphus par un champignon Entomophthora (*). (Acad. des Sciences.) — Offert par M. Ch. Brongniart.

REIBER (FERD.) et A. PUTON. Catalogue des Hémiptères Homoptères de l'Alsace et de la Lorraine (*). Colmar, 1880.

SCUDDER (S.-H.). The Entomological Libraries of the United States (*). Cambridge, Mass., 1880.

Séance du 10 Mars 1880.

American Naturalist (The), vol. XIV, n° 3.

P. 153, G. MACLOSKIE, The Proboscis of the House-fly (fig.). — P. 192, Recent Literature : Comptes rendus de divers ouvrage d'entomologie. — P. 201, Botany : Agency of Insects in fertilization ; Zoology : Diverses courtes notes sur les Insectes et les Crustacés. — P. 228, Note sur la Collection entomologique de feu Asa Fitch.

Comptes rendus hebdomadaires des séances de l'Académie des Sciences, tome XC, n°s 8 et 9.

P. 419, Prorogation en 1881 du Grand Prix des Sciences physiques : Étude comparative de l'organisation intérieure des divers Crustacés édriophthalmes qui habitent les mers d'Europe. — P. 420, Prix Thore

Digitized by Google

de 1879, décerné à M. Ed. Brandt (Études sur le Système nerveux des Animaux annelés : Hyménoptères, Hémiptères, Lépidoptères et Diptères). — P. 459, Programme des Prix proposés pour 1881 : Prix Savigny en faveur des jeunes zoologistes voyageurs ; Prix Thore : Mœurs ou anatomie d'une espèce d'Insectes d'Europe.

Entomologist's monthly Magazine (*The*) (*), vol. XVI, n° 190.

P. 217, J.-W. Douglas, What is meant by the Herm. « Species » ? — P. 220, P. Cameron, Notes on Tenthredinidæ and Cynipidæ. — P. 224, J. Lichtenstein, Transitory or provisional Insect-forms. — P. 227, Notes diverses : Lépidoptères, Diptères, Coléoptères, etc. — P. 238, C.-G. Barrett, Notes on British Tortrices (suite).

Feuille des Jeunes Naturalistes (*), 10e année, n° 119.

Communications. — P. 66, Carabus des environs de Rouen. — Destruction des Acarus. — Rareté des Diptères à Paris.

Naturaliste (*Le*) (*), n° 23.

P. 181, R.-F. Brown, Notes lépidoptérologiques. — L. Fairmaire, Diagnoses de Nitidulides d'Afrique.

Proceedings (*The*) *of the Linnean Society of New South Wales* (*), vol. X, 2e partie.

P. 205, E. Meyrick, Descriptions of Australian Microlepidoptera, part II (Crambites).

Société entomologique de Belgique, 1880, Comptes rendus nos 72 (suite), p. IX à XXIV.

P. XVI, P. Mabille, Diagnoses Lepidopterorum Malgassicorum.

Riley (Ch.-V.). The Cotton Worm, 1 pl. col., fig. dans le texte (*). (U. S. Entom. Commiss., Bull. n° 3.)

Digitized by Google

Séance du 24 Mars 1880.

Abeille (L') (*), tomes VI, VII et VIII (1869 à 1871). — Offert par M. de Marseul.

Annales de la Société entomologique de France, 5e série, tome IX, 1879, 4e trimestre, planches 6, 9, 10 et portrait d'Édouard Perris. — Deux exemplaires pour la bibliothèque.

Mémoires, p. 305-400. — Bulletin des séances, p. CXXIX à CLXXVI. — Bulletin bibliographique, p. 33 à 66, Liste des Membres et Tables.

L. BEDEL, Faune des Coléoptères du bassin de la Seine et de ses bassins secondaires, p. 129 à 160.

L'année 1879 complète comprend 54 feuilles (864 pages), 10 planches (3 col. et 7 n.) et un portrait lithographié.

Annales de la Société d'Agriculture, Histoire naturelle et Arts utiles de Lyon, 4e série, tome X, 1877.

P. 443, MULSANT et REY, Tribu des Brévipennes (Oxyporiens, Oxytéliens), 7 pl. noires.

Boletin de la Academia nacional de Ciencias de la Republica Argentina (*), t. III, n° 1.

P. 93, P.-C.-T. SNELLEN, Description d'un nouv. genre et d'une nouv. espèce de Noctuélite de la Rép. Argentine, 1 pl. n. — P. 96, ID., Description d'une nouv. espèce d'Agrostis de la Rép. Argentine.

Bulletin d'Insectologie agricole (*), février 1880, n° 2.

Adimonie de la Tanaisie. — Nouv. méthode pour tuer les Insectes. — Ver-Luisant. — THÉOPH. DAMADE, Les Œstres, fig. dans le texte. — M. DUBOIS, Note sur le Metœcus paradoxus. — Plantes insectivores (suite).

Comptes rendus hebdomadaires des séances de l'Académie des Sciences, tome XC, nos 10 et 11.

P. 504, ALFR. GIARD, Syrphes et Entomophthorées. — P. 506,

Digitized by Google

HAMM, Moyens applicables à la destruction du Phylloxera et principalement sur l'action de divers champignons. — P. 512, A. ROMMIER, Sur l'influence toxique que le mycélium des racines de la vigne exerce sur le Phylloxera. — P. 514, PASTEUR et ÉMILE BLANCHARD, Remarques et observations relatives aux communications précédentes.

Entomologische Nachrichten, 1880, n°s 5 et 6.

P. 41, REICHENOW, Phænologie der Insecten, 1879. — P. 46, KÜNOW, Zwei neue Schildläuse. — BEIJERINCK, Pflanzengallen. — P. 49, EPPELSHEIM, Syn. Bemerk. über Staphylinen. — P. 51, SCHMIEDEKNECHT, Seltene und neue Andrenen. — P. 58, VON HOPFFGARTEN, Thambus Friwaldskyi Bonv. — Ueber das Erziechen der Tagfälter aus Eiern. — Necrolog.

Mémoires de l'Académie impériale des Sciences de Saint-Pétersbourg, t. XVII, n°s 4 et 5. ⊙

Naturaliste (Le) (*), n° 24.

P. 190, L. FAIRMAIRE, Diagnoses de Coléopt. du Maroc. — A. CHEVROLAT, Diagnoses de Curculionides des Antilles.

Psyche, vol. III, n° 70.

P. 15, H. EDWARDS, Experiments upon the Effect of Cold applied to Chrysalids of Butterflies (suite).

Verslag van de dertiende Wintervergadering der Nederl. entom. Vereen., gehouden te Leiden op Zontag 28 Dec. 1879.

—

LE CONTE (JOHN-L.). The Coleoptera of the Alpine Rocky Mountain regions (bois dans le texte) (*). (Bull. of the Geol. and Geogr. Survey, nov. 1879.)

OLIVIER (ERNEST). Faune de l'Allier ou Catalogue des Insectes observés dans ce département (*). (Bull. Journ. de la Soc. d'Agric. de l'Allier, n° 2, mars 1880.)

SIMON (EUGÈNE). Essai d'une Classification des Opiliones : Mecostethi, 1re partie (*). (Ann. Soc. ent. Belg., 1879.)

Digitized by Google

WAILLY (ALFRED). On Silk-Producing Bombyces and other Lepidoptera (*). Londres, 1880.

Séance du 14 Avril 1880.

Abeille (L'), (*), tome IX, 1872 ; tomes XIV, XV et XVI, 1876 à 1878. — Offert par M. S.-A. de Marseul.

American Entomologist (The) (*), 1880, n° 3.

Diverses notes sur les Insectes utiles et nuisibles (Anthrènes, Ver à soie de l'ailante, Cotton-Worm, etc.). — Nouvelle espèce d'Hémiptère (Cicadula exitiosa Uhler). — H.-G. HUBBARD, Fauna of the Mammoth Cave : larves d'Adelops et d'Anophthalmes. — Nouvelle espèce de Pseudo-Scorpion (Chthonius Packardi Hagen). — Bois dans le texte.

American Naturalist (The) (*), avril 1880, n° 4.

Diverses notes sur l'Embryologie comparée, la Paléontologie des Invertébrés des États-Unis, etc. — J.-A. COOK, The Tongue of the Honey Bee. — Fig. noires.

Bulletin de la Société d'Étude des Sciences naturelles de Nîmes, 8e année, janvier 1880, n° 1. ⊙

Bulletin de la Société Linnéenne de la Charente-Inférieure, 1879, 4e trimestre ; 1880, 1er trimestre. ⊙

Comptes rendus hebdomadaires des séances de l'Académie des Sciences, tome XC, nos 12, 13 et 14, 1880.

P. 675, Notes sur le Phylloxera par MM. BARNOUVIN et BOUTIGNY. — P. 713, ED. BRANDT, Du système nerveux de l'Idothea entomon (Crustacé isopode). — P. 715, P. MÉGNIN, Sur la caducité des crochets et du scolex lui-même chez les Tænias. — P. 804, J. LICHTENSTEIN, Métamorphoses des Galles ligneuses du peuplier noir (Pemphigus bursarius Lin.). — P. 806, Notes sur le Phylloxera par MM. ENGEL, DUCROS et HÈME.

Digitized by Google

Comptes rendus de la Société entomologique de Belgique, 1880, de la page XXV à XL.

PREUDHOMME DE BORRE, Description d'une esp. nouv. du genre Trichillum Har. (Coprides). — HEYLAERTS fils, Observ. relatives à des Psychides. — CAPRONNIER, Notice nécrologique sur le Dr Boisduval. — SHARP, Notes sur quelques espèces du genre Macroderes.

Entomologist's monthly Magazine (*The*) (*), 1880, n° 191.

P. 241, C.-G. BARRET, Notes on British Tortrices (suite). — P. 244, JOUSSET DE BELLESME (extr. de), Experimental researches on the Phosphorescence of the Glow-Worm. — P. 246, D. SHARP, Description of a new Longicorn Beetle from Arabia (Cartallum thoracicum). — P. 247, P. CAMERON, Notes on Tenthredinidæ and Cynipidæ (suite). — P. 250, J. SCOTT, Descriptions of four new species of Russian Psyllidæ. — P. 253, W. BATES, Note on Discopus (South American Longicorns). — P. 256, W.-A. FORBES, Three Weeks' Butterfly collecting in the Alps. — Notes : Coléoptères, Hémiptères et Lépidoptères.

Feuille des Jeunes Naturalistes (*), 1880, n° 114.

H. DU BUYSSON, Note sur les Xyleborus. — Notes Diverses.

Mémoires de la Société des Sciences naturelles et historiques, des Lettres et des Beaux-Arts de Cannes (*), tome VIII, 1878-79. — Offert par M. Millière.

P. 109, MILLIÈRE, Lépidoptérologie, 5e fascicule, 3 pl. n.

Naturaliste (*Le*) (*), n° 25.

CHEVROLAT, Diagnoses de Curculionides de la Martinique.

Report of the State Entomologist on the noxious and beneficial Insects of the State of Illinois (*Eight*), 1879.

Psyllidæ, Aphididæ, Aleurodidæ, Coccidæ (bois dans le texte).

Société Linnéenne du Nord de la France, Bulletin n° 90.

MICHEL DUBOIS, Notes sur les mœurs de différents Élatérides. — A. DUBOIS, Chasse aux Coléoptères dans les villes.

—

Digitized by Google

André (Ed.). Species des Hyménoptères d'Europe et d'Algérie, 5e fasc., 3 pl. col.

Fallou (J.). Tentative d'une éducation en plein air des Attacus Pernyi et Cecropia. (Bull. Soc. d'Acclim.)

Passier (Alph.). Les échanges internationaux littéraires et scientifiques, 1832-1880. Paris, 1880.

Preudhomme de Borre (A.). Note sur le genre Macroderes Westw. — Description d'une espèce nouvelle du genre Trichillum Har. (Coprides). (Soc. entom. de Belg.)

Sériziat (Dr). Histoire des Coléoptères de France, bois dans le texte. — Deux exemplaires offerts par les éditeurs Firmin Didot et Cie.

Séance du 28 Avril 1880.

American Entomologist, vol. III, nouv. sér., I, n° 4 (fig.).

P. 86, The Chinch-Bug. — P. 87, Relation between Insects and Plants. — P. 91, Insects enemies of small Fruits. — P. 93, The Cotton Worm in the U. S. — P. 95, The Phylloxera in California. — P. 96, Birds and Insects, by Perris. — P. 100, Migrations of Butterflies. — P. 103, Fungus diseases of Insects. — P. 104-108, Notes.

Bulletin de la Société d'étude des Sciences naturelles de Nîmes (*), 8e année, février 1880, n° 2.

Dr Ém. Joly, p. 33, Orthoptères de Corse et de Provence.

Comptes rendus hebdomadaires des séances de l'Académie des Sciences, tome LXXXIX, Tables. — Tome XC, nos 15 et 16. ⊙

Entomologische Monatsblätter, nos 11-13.

Kraatz, p. 1, Prospect. — Kirsch, p. 3, Neue oder seltene Rüsselkäfer-Arten aus dem Geb. des Mittelmeerb. — Kraatz, p. 17, Genera nova Cetonidarum. — Id., p. 31, Synon. Bemerk. über exot. Ceto-

Digitized by Google

niden. — Id., p. 33, Unterscheid. der Oreinen-Arten nach Geschlechts-organen.

Entomologische Nachrichten, 6e année, nos 7 et 8.

Versammlung deutscher Naturf. in Baden-Baden. — Biorrhiza aptera. — Schlupfwespen aus Dalmatien. — Phænologie der Insecten 1879. — 7 europ. n. sp. von Hymenopteren. — Genera Atropos und Troctes. — Eine einfache Käferfalle.

Mittheilungen des naturw. Vereines für Steiermark, année 1879. ⊙

Naturaliste (Le), n° 26.

Ancey, Coléoptères nouveaux. — Lichtenstein, Notes.

Psyche Advertiser, sept.-déc. 1879.

Mann, p. 265, Descr. of Larvæ of Lepidoptera. — P. 273, The Collections which illustrate the Labors of Asa Fitch. — Scudder, p. 276, Junonia Cœnia in New England. — Patton, p. 278, Spiracles of Coleoptera and Sound produced by Polyphylla.

Société Linnéenne du nord de la France (*), Bulletin n° 91.

Insectes des prés salés.

Transactions of the entomological Society of London, for 1879, 11 pl. n. et col.

A. Butler, p. 1, Collection of Lepidoptera from Cachar. — F. Moore, p. 9, Species of the Lepid. genus Kallima. — Cb. Waterhouse, p. 17, N. g. and sp. of Rhynchophorus Coleoptera found in an orchid house. — A. Butler, p. 19, On Lepidoptera of the Amazons. — D. Sharp, p. 77, On some Coleoptera from the Hawaiian Islands. — P. Cameron, p. 107, On some British Hymenoptera. — W. Distant, p. 121, N. sp. of Hemiptera collected to Kashgar. — E. Ormerod, p. 127, Effects of low Temperatures on Larvæ. — F. Müller, p. 131, On the Cases of some South Brazilian Trichoptera. — Wood-Mason, p. 145, Morphol. Notes bearing on the Origin of Insects (fig.). — Greig Rutherford, p. 169, Ceratorrhina Batesii, n. sp. — J. Baly, p. 171, Characters of some species of Chrysomela (Suffrian's 11th group); also descr. of some forms of the family. — J. West-

Digitized by Google

WOOD, p. 199, A Decade of new Cetoniidæ. — W. DISTANT, p. 209, Contrib. to the Hemipterous Faupa of Madagascar. — J. WESTWOOD, p. 219, On some unusual Monstrous Insects. — G. OBERTHÜR, p. 229, Lépidoptères des îles Sangir et descr. d'espèces nouvelles. — J. BALY, p. 235, Descr. of Chrysomelidæ and Galerucidæ from Peru. — A. BUTLER, p. 261, 2 new Sphingidæ. — CH. WATERHOUSE, p. 263, 2 n. gen. and sp. of Tenebrionidæ and Cerambycidæ. — BUCHANAN WHITE, p. 267, List of Hemiptera collected in the Amazons. — F. BATES, p. 277, N. genera and sp. of Tenebrionidæ from Madagascar. — CH. WATERHOUSE, p. 309, On genus Polyctenes, with descr. of a n. sp. — A. BUTLER, p. 313, Affinities of the Lepidoptera referred to the G. Acronycta. — CH. WATERHOUSE, p. 319, New Coleoptera from East Africa and Madagascar. — R. TRIMEN, p. 323, On some undescr. Butterflies inhabiting South. Africa.

—

GOSS (HERBERT). The Geological Antiquity of Insects (*). Broch. in-8°. (Ent. m. Mag.).

NICKERL (Dr OTTOKAR). Bericht über die im J. 1879 des Böhmens schädlichen Insekten (*). Broch. in-8°. Prague, 1880.

PEBAL (L. VON). Das chemische Institut der Universität Graz (*). ⊙

Séance du 12 Mai 1880.

American (The) Naturalist, vol. XIV, n° 5.

BURGESS, p. 313, Structure and Action of a Butterfly's Trunk. — *Notes* : Scolopendrella, type of a new Order. — Larval Lithobius-like Myriapod. — Trichopelatnm lunatum.

Bulletin d'Insectologie agricole, 5e année, n°s 3 et 4.

L'Asile frelon (fig.). — Note sur le Phylloxera. — Carabes des env. de Paris. — Coques des Jassides. — Plantes insectivores. — La Cigale des vignobles.

Digitized by Google

Bulletino della Società entomologica Italiana, 12e année, 1er trimestre.

RONDANI, p. 3, Spec. ital. ordinis Dipterorum (Copromyzinæ). — CAMERANO, p. 46, Sviluppo della Forficula auricularia. — CURÒ, Catal. dei Lepidotteri d'Italia (Microlepid.). — P. 93, *Rassegna.*

Comptes rendus hebdomadaires des séances de l'Académie des Sciences, tome XC, nos 17 et 18. ⊙

Entomologist's (The) monthly Magazine (*), vol. XVI, n° 192.

CAMERON, p. 265, Tenthredinidæ and Cynipidæ. — BIGNELL, p. 267, Formica rufa (mœurs). — DRUCE, p. 268, N. sp. of Heterocera from West Africa. — FLETCHER, p. 269, Parthenog. and alternation of generations in Cynipidæ. — STAINTON, p. 270, What is meant by the term « Species »? — RAGONOT, p. 271, Larvæ of Microlepidoptera. — BATES, p. 273, N. sp. of Aleidion (Longicorn).

Notes. — Saprinus immundus and other beetles. — The rearing of Arctia caja in coloured light. — Larva of Cidaria fulvata. — Papilio Hector. — Limnophilus subcentralis in Britain. — On 2 Trichopterous Insects. — Nemastus ribesii in 1880. — Effect of temperature upon hive-bees. — Gastrodes abietis. — *Review, Obituary.*

Feuille des Jeunes Naturalistes (*), 10e année, n° 115.

LICHTENSTEIN, Les Pucerons du Thérébinthe. — Notes diverses.

Mittheilungen des Schweiz. entom. Gesellschaft, vol. V, n° 10.

STIERLIN, p. 541, Zur Kenntniss der Käfer-Fauna des Kant. Wallis und der Dichotrachelus-Arten. — A. MÜLLER, p. 551, Ein Brief Bremi's an Imhoff. — SCHOCH, p. 553, Aeschna Irene. — P. 555, E. Pictet †. — FREY, p. 557, Hnateck, biograph. Skizze. — STIERLIN, p. 560, Beschr. neuer Otiorhynchus. — HALLER, p. 571, Ueber Saussurreana (n. g. Idiotaidon). — A. MÜLLER, p. 575, Pflanzenfeinde aus der Klasse der Insekten. — EPPELSHEIM, p. 577, Ueber vicarirende Flügeldeckenfarb. bei die Quedien. — FREY-GESSNER, p. 587, Berichtig. zu der Osmien-Jagd. — STIERLIN, p. 590, Athous Langsdorffi, n. sp., Alp.-Mar.

Naturaliste (Le) (*), n° 27.

CAMERANO, Animaux qui répandent une odeur musquée. — P. G.,

Digitized by Google

Notes entomologiques (Lép.). — AUSTAUT, Lépid. nouveaux d'Algérie. — ANCEY, Cœlothorax Oberthuri (n. g., Scarabæidæ). — CHEVROLAT, Diagnoses de Curculionides de la Guadeloupe.

Société entomologique de Belgique, Comptes rendus (XXIII), p. XLI-LVI.

DE SÉLYS-LONGCHAMPS, Sur une race de l'Ascalaphus bæticus. — ID., Sous-genre Lais. — CANDÈZE, Élatérides décrits postérieurement au Cat. de Munich.

—

BARALDI (G.). Stato particolare di una ninfa d'Acaride (Hypodectes carpophagæ) (*). Broch. in-8°, 1 pl. lith. (Soc. Tosc. di Sc. nat., I.)

BELLEVOYE. Mœurs des Anthrenus des environs de Metz (fig.). — Invasion de Vanessa cardui en 1879. — Éclosion de quelques Coléoptères (*). Broch. in-8°. (Soc. Hist. nat. de Metz.)

JOLY (Dr ÉM.). Walsh, Sur la nymphe du genre d'Éphémérines Bætisca (traduction) (*). Broch. in-8°, 1880. (Bull. Soc. d'Ét. sc. d'Angers.)

LETOURNEUX (A.). Étude zoologique sur la Kabylie du Jurjura, avec catalogue (*). Broch. in-8°. Paris, 1871.

LICHTENSTEIN (JULES). Lebensgeschichte der Pemphigus bursarius. Broch. in-8°.

MULSANT (E.). Notices et portraits (*). Broch. in-8°. Lyon, 1879.

PREUDHOMME DE BORRE. Quelques mots sur l'organisation de l'histoire naturelle (*). Broch. in-8°. Bruxelles, 1880.

Séance du 26 Mai 1880.

American (The) Entomologist, vol. III (n. sér., vol. I). n° 5 (fig.).

The Insect enemies of our small Fruits. — Effects of cold applied to the Chrysalides. — The Romance of a Carterpillar. — The Rose-Slug. — The Colorado Potato-Beetle. — The Hessian Fly. — Dr Asa Fitch. — *Notes.*

Digitized by Google

Bulletin de la Société d'étude des Sciences naturelles de Nîmes, 8e année, n° 3. ⊙

Comptes rendus hebdomadaires des séances de l'Académie des Sciences, tome XC, nos 19 et 20.

E. Blanchard, p. 1103, Sur une Cicadelle qui attaque les vignes de la Gironde. — Viallanes, p. 1180, Sur l'appareil respiratoire et circulatoire de quelques larves de Diptères.

Entomologische Nachrichten, 6e année, nos 9 et 10.

Gezogene Schlupfwespen aus Dalmatien. — Die Raupe von Cicadaria Alaudaria. — Periodische Erscheinungen im Thierreiche — Zur Kenntniss der G. Scolobates (Ichneum.).

Naturaliste (*Le*) (*), n° 28.

Austaut, p. 220, Orgya Josephina, Orrhodia sebduensis, n. sp. — Angey, p. 221, Carenum Nickerli, n. sp.

Proceedings of the Linnean Society of New South Wales, vol. IV, part III.

W. A. Hatwell, p. 245 et 319, On the Australian Amphipods (13 pl.).

Proceedings of the Zoological Society of London 1879, part IV. — List of vertebr. Anim. in the Gardens of the Soc. ⊙

O. Cambridge, p. 681, On some Spiders from N. Zealand, with Characters of 4 n. g. (2 pl.). — W. Distant, p. 707, On some African Lepidoptera (Nymphalinæ). — R. B. White, p. 713, Remarks upon the habits of Atta cephalotes. — A. Butler, p. 729, On Arachnida from the Mascarene Islands and Madagascar (1 pl.). — M. Jacoby, p. 773, Descr. of n. sp. of Phytophagous Coleoptera.

Psyche, vol. III, n° 71.

E. Burgess, p. 27, Recent Studies in Insect Anatomy.

Société d'Agriculture de l'Allier (*), Bulletin n° 3.

E. Olivier, p. 124, Faune de l'Allier (suite). — Offert par M. E. Olivier.

Digitized by Google

Transactions of the Zoological Society of London, vol. X, part 13. — Vol. XI, part 1. ⊙

—

KEFERSTEIN (A.). Betrachtungen über die Entwickelungsgeschichte der Schmetterlinge (*). Broch. in-8°. Erfurt, 1880.

MOCQUERYS (S.). Recueil de Coléoptères anormaux, avec introduction par M. J. Bourgeois (*). Broch. in-8°, fig. Rouen, 1880. — Offert par M. J. Bourgeois.

PASCOE (FRANCIS-F.). Zoological Classification, Tables of the Animal Kingdom (*). In-8° cartonné, 2e éd. Londres, 1880.

Séance du 9 Juin 1880.

American (The) Naturalist, vol. XIV, n° 6.

Notes. On the Internal Structure of the Brain of Limulus polyphemus.

Anales de la Sociedad española de Historia natural, tome IX, n° 1.

CHICOTE, p. 185, Adiciones à la enumeracion de los Hemipteros obs. en España y Portugal. — *Actas*, p. 1-40 (Notes diverses).

Annales de la Société entomologique de France, 5e série, tome X, 1880, 1er trimestre, planches 1, 2 et 3. — Deux exemplaires pour la Bibliothèque.

Mémoires, p. 5-112. — Bulletin des séances, p. I-XLVIII.

L. BEDEL, Faune des Coléoptères du bassin de la Seine et de ses bassins secondaires (*Catalogue des Carabidæ*, suite), p. 161-192.

Bulletin de la Société d'étude des Sciences naturelles de Nîmes, 8e année, n° 4. ⊙

Comptes rendus hebdomadaires des séances de l'Académie des Sciences, tome XC, n°s 21 et 22.

P. 1258, Note sur le Phylloxera.

Digitized by Google

Entomologische (Stettiner) Zeitung, 40e année, 1879.

TICHEIN, p. 20, Zu Ichneumon. — FUCHS, p. 40, Lepid. Mittheil. — HOFFERR, p. 47, Exot. Schmetterl. — SPANGBERG, p. 97, Stål's Nekrolog. — KARSCH, p. 106, 7 Arachniden. — SCHMIDT, p. 109, Panthea cœnobita. — DOHRN, p. 110, Sahlb. Insecta fennica. — MAASSEN, p. 113, Urania Ripheus. — OSTEN-SACKEN, p. 116, Copula inter mares. — VOLLENHOVEN, p. 133, Neue Pimplarien. — SPEYER, p. 151, Lepid. Notizen. — EICHOFF, p. 156, Geotrupes pyrenæus. — PFLÜMER, p. 157, Beitrag z. Schmetterlingskunde. — DOEBNER, p. 161, Ueber Car. Hoppei. — DOHRN, p. 163, Exot. Plauderei. — FUCHS, p. 166, Lepid. Mitth. — PLOETZ, p. 175, Hesperiina. — LICHTENSTEIN, p. 181, Wanderungen d. Blatti. — KEFERSTEIN, p. 183, Ent. Not. — DOHRN, p. 184, Exot. — KEFERSTEIN, p. 192, Aufforderung. — BURMEISTER, p. 194, Longicorn. Argent., Cylindrorhinus, etc. — WEYMER, p. 209, Notiz. — RUPERTSBERGER, p. 211, Catal. d. Käferlarven. — HAROLD, p. 237, Nomenclatorisches. — MOESCHLER, p. 246 et 280, Nordamerikanisches. — DOHRN, p. 247, Exotisches. — HAAG, p. 249, Tetraonyx. — HUENE, p. 276, Oeneis Jutta. — PUTZEYS, p. 285, Morio, Platynodes. — HAAG-RUTENBERG, p. 287, Zur Kenntniss der Canthariden. — STAUDINGER, p. 315, Lepid. eur. Russl. — HAROLD, p. 329, Neue Col. d. Berliner Mus. — FUCHS, p. 337, Tineen des Rheingau's. — SPEYER, p. 342, Neue Hesperiden der palæarctischen Fauna. — PLÖTZ, Verzeichn. von Guinea Hesperien. — DOHRN, p. 364, Exotisches, etc. — CRÜGER, p. 375, Semper's austral. Rhopaloceren. — TORGE, p. 382, Graphol. Zebeana. — LICHTENSTEIN, p. 387, Ritsemia pupifera. — SCHÖYEN, p. 389, Pyralis secalis; synon. von Botys 8-maculata. — EICHOFF, p. 400, Käfergewäsch. — PLÖTZ, p. 406, Erycides. — HOFFFER, p. 418, Exot. Schmetterl. — EDWARDS, p. 455, Ueber das Erziehen der Tagfalter aus Eiern. — DOHRN, p. 456, Exotisches. — ZELLER, p. 462, Lepid. Bemerk. — PLÖTZ, p. 474, Berichtig. — HAGEN, p. 475, Gerhard's syst. Verz. d. Macrolep. v. N. Am. — SPEYER, p. 477, Hesperiden-Gatt. d. Europ. Faun. — KRAATZ, p. 506, Ein Wort. — KUWERT, p. 508, Forf. auricul. u. Scolopendra forficata. — THURAN, p. 511, Jaspidea celsia. — HAAG-RUTENBERG, p. 513, Beitr. z. Kenntn. d. Canthar. — PLÖTZ, p. 520, Hesper. Gatt. Pyrrhopyga. — MACHENHAUER, p. 530, Präparation der Libellen.

Entomologisk Tidskrift (*), utgifven af J. Spångberg, 1880, n° 1.

SPANGBERG, p. 1, Species Scandinaviæ Anartæ generis Noctuarum

Digitized by Google

— WALLENGREN, p. 16, Ofv. af Skandin. Art. af Diptergruppen Phasinæ. — HOLMGREN, p. 22, Adnotationes ad Ichneumonologiam suecicam. — AURIVILLIUS, p. 32, Une Phalène scandinave récemment retrouvée. — SCHÖYEN, p. 39, Ravages causés en Norwége par l'Eutrichia pini, 1812-1816. — SANDAHL, p. 42, Promenade entom. dans l'île de Vermdö.

Entomologist's (The) monthly Magazine (*), vol. XVII, n° 193.

RIDLEY, p. 1 et 2, N. sp. of Lipura and Machilis. — E. SAUNDERS, p. 3, On Crabro elongatulus, etc. — A. BUTLER, p. 6, On 2 small consignments of Lepid. from the Havaiian Islands. — REUTER, p. 10, On some British Heteroptera. — RAGONOT, p. 15, Notes on larvæ of Microlepidoptera.

Notes. — P. 18, Larva of Stauropus fagi. — P. 20, Insects in Japan. — P. 21, On Coniopteryx lutea. — Elipsocus cyanops. — Corrections. — P. 22, On Musca hortorum, etc.

Feuille des Jeunes Naturalistes (*), 10e année, n° 116.

LICHTENSTEIN, Les Pucerons du térébinthe. — *Communications.*

Naturaliste (Le) (*), n° 29.

Dr CODET, Passages de Lépidoptères en Algérie. — MILLIÈRE, Lépidoptères des Alpes-Maritimes. — CHEVROLAT, Curculionides de la Guadeloupe.

Proceedings of the American Association for the Advancement of Science, août 1878.

RILEY, p. 271, The Philosophy of the Movements of the Rocky Mountain Locust (1 carte). — ID., p. 284, Life-History of the Blister-beetles and Structure and Development of Hornia. — ID., p. 235, Larval Characteristics of Corydalus and Chauliodes. — ID., p. 288, Biolog. Notes on the Gall-making Pemphiginæ.

Publicazioni del R. Instituto di Studi superiori in Firenze, 1877-78, cinq brochures. ⊙

Sitzungsberichte der k. Akademie der Wissenschaften, tomes LXXVII, n° 5, et LXXVIII, nos 1-5.

Tome XXVII. — DIETL, p. 584, Ueber die Organisation der Crustaceen (1 pl.).

Digitized by Google

Tome XXVIII. — C. Koelbel, p. 401, Ueber einige neue Cymothoiden. — Krauss, p. 451, Die Orthopteren-Fauna Istriens (6 pl.).

Smithsonian Miscellaneous Collections, 1879. — List of Foreing Correspondants. — List of the Institutions, Libraries, Colleges in correspondence.

Société entomologique de Belgique, Comptes rendus, p. LVII-LXXX.

Dr Hagen, p. LXII, Additions aux Caloptérygines et synopsis des Larves. — De Bormans, p. LXVIII, Étude sur quelques Forficulides exotiques (fig.). — Mac Leod, p. LXXIV, 2 Crustacés nouveaux pour la faune belge. — De Borre, p. LXXV, Distinction des deux parties qui composent l'épipleure. — Candèze, p. LXXVII, Liste des Élatérides décrits postérieurement au Catal. de Munich (suite).

Transactions of the American entomological Society, vol. VII, nos 1-4.

Ch. Blake, p. 243, Cat. of the Mutillidæ of N. Am., with descr. — Cresson, p. 61, 281 et 255, Descr. of new N. Am. Hymenoptera. — Id., p. 215, Cat. of N. Am. Apidæ. — G. Horn, p. 1, On some species of Hister; p. 2, Revision of the Acmæodera of the U. S.; p. 28, Descr. of the larvæ of the N. Am. genera of Cicindelidæ, also of Dicœlus, with a note on Rhynchophorus; p. 41, On some genera of Cerambycidæ of the U. S.; p. 51, Contrib. to the Coleopt. of the U. S.; p. 137, Revis. of the Listrochelus of the U. S.; p. 149, Synopsis of the Quediini of the U. S.; p. 168, Synopsis of the Cychrus of Boreal America; p. 185, Synopsis of the sp. of Staphylinus and allied genera of the U. S.; p. 257, Synopsis of the Monotomidæ of the U. S.; p. 267, Revis. of the Nitidulidæ of the U. S.; p. 236, Notes on the Mycteridæ and other Heteromera. — E. Norton, p. 233, On the Chrysides of N. Am.

Proceedings of the ent. sect. of the Acad. of Nat. Sc. of Philadelphia, p. I-XXXIV (Notes et descr. nombreuses).

—

Comstock (J.-H.). Report on Cotton Insects. 1 vol. in-8°, 1 pl. col. et fig. Washington, 1879.

Fauvel (A.). Annuaire entomologique pour 1880 (*). Broch. in-12. Caen, 1880.

Digitized by Google

Goss (H.). The Insect Fauna of the Primary or Palæozoic Period (*), n° 3. Broch. in-8°. (Proceed. Geol. Assoc., 1879.)

Heyden (L. von). Die Käfer von Nassau und Francfurt (*), 1er supplément. Wiesbaden, 1879.

Lucas (H.). Nouvelle espèce de Polybia et description du nid de cette espèce (*). Broch. in-8°, pl. mixte. (Ann. Fr., 1879.)

Séance du 23 Juin 1880.

Annales de la Société Linnéenne de Lyon, tome XXV, année 1878.

Millière, p. 1, Iconogr. et descr. de Chenilles et Lépidoptères inédits (1 pl. col.). — Mulsant, p. 85, Notice sur E. Perris. — Mulsant et Rey, p. 131, Hist. nat. des Punaises de France (Lygéides). — Id., p. 191, Tribu des Brévipennes (Phléochariens), 2 pl. n. — Mulsant, p. 271, Notice sur B.-P. Perroud. — Mulsant et Rey, p. 319, Descr. de l'Aracopus Lethierryi (Delphacides). — Id., p. 323, Descr. de l'Isometopus mirificus (Hém.-Hétér.).

Comptes rendus hebdomadaires des séances de l'Académie des Sciences, tome XC, nos 23 et 24.

P. 1329, Note sur le Phylloxera. — Vaysière, p. 1370, Sur la métamorphose du Prosopistoma. — Mégnin, p. 1371, Sur une modification particulière d'un Acarien parasite. — Perroncito, p. 1373, Observations helminthologiques.

Deutsche (Berliner) entomologische Zeitschrift, tome XXIV (1880), 1 pl. col.

Haag-Rutenberg, p. 15, Beitr. zur Kenntniss der Cantharideu. — Kraatz, p. 17, Ueber die G. Rhytinota und Verwandte. — H. Simon, p. 96, Eutheia Merkli. — Kraatz, p. 97, Ueber die Arten der G. Zophobas und Exoresthus. — Mindel, p. 136, Observ. sur les Opatrum. — Roelofs, p. 141, Descr. d'une nouvelle espèce du G. Ectatorrhinus. — Id., p. 143, N. g. et n. sp. Curculionidarum. — P. 145, Käfer aus dem Aschanti-Gebiete. — Kraatz, p. 165, Ueber Aphelor-

Digitized by Google

rhina similima Westw. — Id., p. 168, Gehört die Hypselogenia Burm. zu den Goliathiden? — Id., p. 170, Endicella Darwiniana, n. sp. — Id., p. 172, 2 n. Westafrican. Cetonidan-Gattungen. — Id., p. 174, Ueber die Variet. der Pachnoda flaviventris. — Id., p. 177, Genera Cetonidarum Australiæ. — Id., p. 215, 3 n. Lomaptera aus N. Guinea. — Von Harold, p. 217, Neue Chrysomeliden von Süd-Amerika. — Id., p. 221, Neue Œdionychis-Arten. — Wehncke, p. 223, Uebersicht der europ. Verwandten des Haliplus ruficollis. — K. Flach et L. von Heyden, p. 225, Ueber Phyllobius alneti und calcaratus. — L. von Heyden, p. 227, Ueber Rhagonycha rhætica und Scopolii. — Kolbe, p. 228, Zur Lebensweise der Orectochilus villosus. — Kellner, p. 229, Sammelbericht. — Witte, p. 230, Goniochilus Haroldi, n. sp. — Kraatz, p. 231, Necrolog von Haag, Kirschbaum (p. 236, und Snellen van Vollenhoven (p. 238).

Entomologische Nachrichten, 6e année, nos 11 et 12.

Ueber periodische Erscheinungen im Thierreiche. — Zur Präparation. — Ueber fossile Hymenopteren. — Ueber den Ichneumon Fabricii. — Addenda und Corrigenda zu Hagen's Bibl. entom. (II). — Conservirungsflussigkeit. — Käferjagd auf den Balearen.

Journal of the Royal Microscopical Society, vol. III, n° 3.

Record of Current Researches relating to Invertebrata, p. 400-471.

Naturaliste (Le) (*), n° 30.

Chevrolat, p. 235, Diagnoses de Curculionides de la Guadeloupe. — Fairmaire, p. 236, Diagnoses de Coléoptères de Nossi-Bé. — De Heyden, p. 237, Larinus mellificus Hanb. = nidificans Guibert. — Austaut, p. 237, Lépidoptères nouveaux d'Algérie. — Vallantin, p. 237, Habitat de la Rhodocera Cleopatra.

Société Linnéenne du Nord de la France, Bulletin n° 92 (tome V).

E. Delaby, p. 21, Contributions à la faune locale. — Dr Gobert, p. 29, Diagnoses de Tabaniens nouveaux.

Tijdschrift voor Entomologie (Nederland. entom. Ver.), tome XIII (1879-80), nos 1 et 2.

Signoret, p. 1, Genre Aëpophilus (fig. col.). — Snellen van

Digitized by Google

VOLLENHOVEN, p. 4, De inlandsche Bladwespen (suite), pl. col. — G. MAYR, p. 17, Die Ameisen Turkestan's gesammelt von Fedtschenko, — SNELLEN, p. 41, Lepidoptera van Celebes (Noctuina), 3 pl. col. — *Verslag*, p. I-XCIX.

United States Geological and Geogr. Survey of the Territ. embr. Idaho and Wyoming (Eleventh annual Report). ⊙

—

LICHTENSTEIN (JULES). Les Pucerons du Térébinthe (*). Broch. in-8°. (Feuille des J. Nat., 1880.)

MAC LACHLAN (ROBERT). A Monographic Revision and Synopsis of the Trichoptera of the European Fauna (*), Part IX, with Suppl. Part II, Appendix and Index. Broch. in-8°, 8 pl. Londres, 1880.

MÉGNIN (P.). Les parasites et les maladies parasitaires chez l'homme, les animaux domestiques et les animaux sauvages (Insectes, Arachnides, Crustacés) (*). 1 vol. in-8°, fig. n. et atlas de 26 pl. Paris, G. Masson, 1880.

THOMAS (FR.). Durch Thiere erzeugte Pflanzengallen (*). Broch. in-8°. (Botan. Jahresb. von Dr Just, Band VI.)

Séance du 28 Juillet 1880.

American (The) Entomologist, vol. I, n° 7, fig. n.

A Foe to Cottonwood. — Phylloxera proof vines. — The pupation of Butterflies (Nymphalidæ, etc.). — On Stizus speciosus. — The Colorado Potato-Beetle. — The Northern army Worm. — The periodical Cicada. — Borer preventive. — Pood-habits of Ground-Beetles. — Eggs and Larvæ of an unknown Dragon-fly. — Differences between Pronuba and Prodoxus. — Notes diverses.

American (The) Naturalist, vol. XIV, n° 7.

P. 498, Progress of American Carcinology in 1879. — *General notes*, p. 516 et suiv.

Digitized by Google

Annales de la Société d'Agriculture, Histoire naturelle et Arts utiles de Lyon, 5e série, tome I, 1878 (1880).

LOCARD, p. 137, Des ravages causés par le Liparis dispar. — RAULIN, p. 885, Du sommeil de la chrysalide.

Bulletin de la Société d'Insectologie agricole, 5e année, nos 5 et 6 (fig.).

Les Libellules. — La Puce. — Bibliographie. — Sur le Lampyre. — Insecte mellifère d'Abyssinie. — Rapport sur divers insectes nuisibles. — Cicadelle de la vigne. — Charançons des betteraves. — Ennemis des asperges. — Altises. — Langage des insectes. — Insectes contenus dans les laines.

Bulletin de la Société d'Études scientifiques de Lyon, tome V, 1879. ⊙

Comptes rendus hebdomadaires des séances de l'Académie des Sciences, tome XC, nos 25 et 26. — Tome CXI, nos 1-3. ⊙

Tome XC. — PICHARD, p. 1572, Sur un Acarien destructeur du Phylloxera gallicole.

Entomologische Monatsblätter, nos 15 à 19.

VON KIESENWETTER, p. 65, Neue Pedinus, nebst Tabelle der Arten. — E. ALLARD, p. 71, Tableau des Blapsides. — WEISE, p. 75, Ueber Cryptocephalus sericeus und aureolus. — ID., p. 76, Phytodecta und Acanthodon (n. g., Chrysomelidæ). — KIRSCH, p. 77, Mylabris Marseuli und vittata, n. sp. — KRAATZ, p. 79, Mein Ausstofs aus d. Stettin. ent. Ver. — ID., p. 81, Zwei seltene französ. Local-Faunen. — Donovan's Ins. Nov. Holland. — REITTER, p. 85, 60 synon. Bemerkungen. — KRAATZ, p. 90, Entom. Nachrichten. — Entom. Kalender. — WEISE, p. 97, Die Verschied. des Forceps der Orina. — ID., p. 102, Synon. Bemerk. — ID., p. 102, Laena Heydeni, n. sp. — KRAATZ, p. 104, Cetonia cardui. — Ueber Basania conspersa Dewitz. — Der Abgang des Baron v. Harold vom Berliner Museum. — ID., p. 113, Diebische Bienen. — Rothgefleckte Necroph. germanicus. — WEISE, p. 118, Ueber Hylaia japonica. — KRAATZ, p. 119, Miscellen. — VON KIESENWETTER et KIRSCH, p. 129, Neue Anthaxia-Arten. — KRAATZ, p. 133, Variet. der deutschen Buprestis. — Perotis longicollis, Cœculus insularis, n. sp. — Thomson, Revue des Psiloptérites.

Digitized by Google

Entomologische Nachrichten, 1880, tome VI, n°s 13 et 14.

Add. und Corrig. zu Hagen's Bibl. entom. — Duftapparat von Sphinx ligustri — Makroptere Form von Plinthisus convexus. — Erhaltung der flücht. Farben d. Libellen. — Varietätenfabrikation.

Entomologist's (The) monthly Magazine (*), vol. XVII, n° 194.

Buckler, p. 26, Nat. Hist. of Botys pandalis. — Patton, p. 31, Descr. of the Sp. of Macropis. — Barrett, p. 35, On British Tortrices. — Hodgkinson, p. 38, Stigmonota scopariana. — Mac Lachlan, p. 39, Occurr. of the Neuropt. genus Dilar in South America. — Cameron, p. 40, Descr. of a n. sp. of Torynus from Scotland, with notes.

Notes. — Carabus clathratus in Ireland. — Lithocharis castanea at Wimbledon. — Tachinus rufipennis near Barnstaple. — Is the number of moults of Lepid. larvæ constant in the same species? — Vanessa cardui double-brouded. — Larva of Ephestia ficulella. — Nemophora pilella in Lancashire. — Strange habitat for the larva of Batrachedra præangusta. — Eidophasia Messingiella near Stettin. — Mamestra pomerana at Misdroy. — Coccyx Ochsenheimeriana near Thetford. — Argyresthia ærariella bred. — The winged-form of Prosopistoma punctifrons. — The generic name Pachymerus in Hemiptera. — Goss's Geol. Antiquity of Insects. — Kirschbaum's obituary. — Proceed. of the Ent. Soc. of London.

Feuille des Jeunes Naturalistes (*), 10e année, n° 117.

Langelevée, Notes entom. sur la vallée d'Andelle. — Montandon, Brostenii et la vallée de la Bistriza. — Pincitore Marotti, Émigrations et apparitions de certains Lépidoptères. — *Communications.*

Mémoires de l'Académie impériale des Sciences de Saint-Pétersbourg, tome XXV, n° 5. ⊙

Naturaliste (Le) (*), n°s 31 et 32.

L. Fairmaire, p. 246, Diagnoses de Coléoptères de Nossi-Bé. — Chevrolat, p. 251, Diagnoses de Curculionides de la Guadeloupe. — Foucart, p. 253, Captures de Lépid. rares pour la faune française.

Digitized by Google

Proceedings of the Zoological Society of London for 1880, part I.

F. Moore, p. 27, Notice of a Memoir on the Indian genera and species of the Ophiderinæ. — Lord Walsingham, p. 77, On some new little-known Species of Tineidæ (2 pl.).

Psyche, vol. III, n°s 72 et 73.

Life History of Pleotomus pallens. — On North American Trypanidæ. — Upon some Tineid Larvæ. — Transformations of Nacerdes melanura.

Société d'Histoire naturelle de Toulouse, année 1878, 4e fasc. ⊙ — Année 1879, fasc. 2, 3 et 4.

Année 1879. — Marquet, p. 160, Aperçu des insectes hyménoptères qui habitent le midi de la France. — Abeille de Perrin, p. 260, Essai de classification des espèces françaises du genre Foenus.

Société entomologique de Belgique, Comptes rendus, tome XXIII, feuille 9.

P. lxxxv, Insectes belges. — P. lxxxvii, Liste des Élatérides décrits postérieurement au Cat. de Münich (suite).

Sprawozdanie Komisyi Fizyiograficznéj (Académie de Cracovie), 1878 (1878).

A. Lomnicki, p. 124, Zapiski ortopterologiczne. — Id., p. 221, Wykaz chrzaszczów nowych dla fauny galicyjskiéj.

André (Ed.). Spécies des Hyménoptères d'Europe et d'Algérie (*), t. I, 6e fasc., 1 pl. col. Beaune, 1880.

Bogdanoff (A.). Lithobius forficatus (*) (étude anatomique). Broch. in-4° (en russe), 3 pl. col. et fig. Moscou, 1880.

Bourgeois (Jules). Étude sur les insectes d'Angola qui se trouvent au Musée national de Lisbonne : Lycides (*). Broch. in-8°. (Sorn. de Sc. math., phys. e nat., 1880.)

Falsan et Chantre. Monographie des anciens glaciers du Rhône (*). Lyon, 1875. ⊙

Digitized by Google

GIRARD (MAURICE). Note sur les Acariens qui se nourrissent de végétaux vivants (*). Broch. in-8°. (Journ. Soc. d'Hort. de Fr., 1880.)

LICHTENSTEIN (JULES). Chasse et collection des Pucerons (*). Broch. in-8°. (Tijdschr. v. Ent., XXIII.)

LIÉNARD (VALÈRE). Recherches sur le système nerveux des Arthropodes (Constitution de l'anneau œsophagien) (*). Broch. in-8°, 1 pl. (Arch. de Biologie, I, 1880.)

MULSANT et REY. Histoire naturelle des Coléoptères de France : Brévipennes (Phléochariens—Phléobiens) (*). Broch. in-8°, 2 pl. n. Lyon, 1879.

OBERTHÜR (CH.). Études d'Entomologie, 4e livr. (Papilionidæ) (*). Broch. gr. in-8°, 6 pl. col. Rennes, 1879.

RÉGIMBART (Dr MAURICE). The new Dytiscidæ and Gyrinidæ collected during the recent scientific Sumatra-Expedition (*). Broch. in-8°. (Notes fr. the Leyden Mus., II, 1880.)

RUPERTSBERGER (MATHIAS). Biologie der Käfer-Europas, eine Uebersicht der biolog. Literatur, nebst einem Larven-Cataloge (*). Broch. in-8°. Linz a. d. Donau, 1880.

THOMAS (Dr FR.). Ueber die von M. Girard kürzlich beschriebenen Gallen der Birnbäume (*). Broch. in-8°. (Monatschr. d. Ver. d. Gartenb., 1880.)

Séance du 11 Août 1880.

American (The) Naturalist, vol. XIV, n° 8.

PRENTISS, p. 575, Destruction of Obnoxious Insects by Means of Fungoid Growths. — *Notes of Recent Literature.*

Bulletin de l'Académie impériale des Sciences de Saint-Pétersbourg, tome XXVI, feuilles 1-8. ⊙

Bulletin de la Société hispano-portugaise de Toulouse (*), tome I, n° 2. ⊙

Digitized by Google

Bulletin de la Société impériale des Naturalistes de Moscou, année 1879, nos 3 et 4.

LINDEMAN, p. 53, Monogr. der Borkenkäfer Russ. (Dendroctonus), pl. et fig.

Comptes rendus hebdomadaires des séances de l'Académie des Sciences, tome XCI, nos 4 et 5.

FRÉDÉRICQ et VANDEVELDE, p. 239, Vitesse de transmission de l'excitation motrice dans les nerfs du Homard. — LALIMAN, p. 275, Sur le Phylloxera gallicole et le Phylloxera vastatrix.

Entomologist's (The) monthly Magazine (*), n° 195.

OSBORNE, p. 49, Some facts in the Life History of Gastrophysa polygoni. — FRASER, p. 57, Anarta melanopa at home. — H. BATES, p. 58, N. Sp. of Acanthoderes. — MAC LACHLAN, p. 62, On some Neuroptera-Planipennia describ. by Pictet. — SCOTT, p. 65, Descr. of the nymph and imago of Psylla peregrina. — CAMERON, p. 66, On Tenthredinidæ.

Notes. — Captures at Hastings. — Captures of Hymenoptera and Hemiptera near Chobham. — Luciola. — Euplectus punctatus. — On Agrotis saucia. — Noctua c-nigrum in June. — Bapta taminata and Sesia myopæformis. — Stigmonota scopariana. — On Cidaria salicata. — Insects from Portugal. — Elipsocus cyanops. — Robert Hislop. — Proceed. of the Ent. Soc. of London.

Feuille des Jeunes Naturalistes (*), 10e année, n° 118.

H. VIALLANES et A. ROBIN, Notes sur l'anatomie de l'Écrevisse, 1 pl. — J. LICHTENSTEIN, Observations sur les Pucerons des ormeaux et du térébinthe. — XAMBEU, Observations sur les Anthicides de France. — MONTANDON, Brostenii et la vallée de la Bistriza. — *Communications.*

Mémoires de l'Académie impériale des Sciences de Saint-Pétersbourg, tome XXVII, n° 6. ⊙

Naturaliste (Le) (*), n° 33.

CHEVROLAT, p. 260, Diagnoses de Chelonarium.

Digitized by Google

Report (Ninth) of the State Entomologist on the Noxious and Beneficial Insects of the State of Illinois, Fourth Report by C. Thomas, 1880.

Société entomologique de Belgique, Comptes rendus 1880, p. XCVII-CXII.

Catalogue des Élatérides (suite).

Séance du 25 Août 1880.

Annales de la Société entomologique de France, 5e série, tome X, 1880, 2e trimestre, planches 4 et 5. — Deux exemplaires pour la bibliothèque.

Mémoires, p. 113-176. — Bulletin des séances, p. XLIX-LXXX. — Bulletin bibliographique, p. 1-16.

L. BEDEL, Faune des Coléoptères du bassin de la Seine et de ses bassins secondaires (*Catalogue des Carabidæ* [fin]; *Haliplidæ*), p. 193 à 224.

Bulletin de la Société d'étude des Sciences naturelles de Nîmes, 8e année, n° 6. ⊙

Bulletin d'Insectologie agricole, 6e année, n° 7.

Sur divers insectes nuisibles. — Sur le Phylloxera. — Le Zeuzère du marronnier. — Sur les ruches.

Canadian (The) Entomologist (*), vol. XII, n° 7.

H. HAGEN, p. 121, A new enemy of Abies nigra. — LECONTE, p. 126, Fungoid Diseases of Insects. A Reclamation.

Comptes rendus hebdomadaires des séances de l'Académie des Sciences, tome XCI, nos 6 et 7.

A. MILNE-EDWARDS, p. 311 et 355, Compte rendu d'une exploration zoologique faite dans le golfe de Gascogne. — J. LICHTENSTEIN, p. 339, Complément de l'évolution biologique du Pemphigus bursa-

Digitized by Google

rius. — A. GIARD, p. 339 (Annélides). — POINCARÉ, p. 362 (Embryons de Tænioide du porc). — J. KÜNCKEL, p. 395, Signification morphologique des appendices servant à la suspension des chrysalides.

Entomologische Nachrichten, 6e année, nos 15 et 16.

Ichneumoniden-Studien. — Add. und Corrig. zu Hagen's Bibl. — 2 neue Arten der G. Chrysis aus Thüringen. — Xestophanes tormentillæ, n. sp.

Entomologist's (The) monthly Magazine (*), n° 196.

A. EATON, p. 73, Notes on the Entomology of Portugal, n° I. — J. WALKER, p. 79, Notes on the Lepidoptera in the West of Ireland. — C. BARRETT, p. 82, Notes on British Tortrices.—Rév. BLACKBURN, p. 85, Notes on sp. of Aculeate Hymen. of the Hawaiian Islands.

Notes, p. 89-96. — On Eupteryx stachydearum. — 2 n. Europ. Homoptera. — Mode of respiration in the larvæ of the G. Euphœa. — Œcetis notata in Yorshire. — Marsh Lepidoptera in Pembrokshire. — Food of Scopula lutealis. — Nat. Hist. of Crambus culmellus. — Batrachedra præangusta. — Dyschirius angustatus at Hayling Island. — The phosphorescence of Glow-Worm. — The intermittent light of Luciola lusitanica. — Walsingham's Illustr. of Lepid.-Heterocera. — Proceed. of the Ent. Soc. of London.

Journal of the Royal Microscopical Society, vol. III, n° 4.

Record of current Researches, p. 611 et suiv. — Bibliography, p. 718 et 723.

Naturaliste (Le) (*), 2e année, n° 34.

A. CHEVROLAT, p. 267, Diagnoses de Chelonarium nouveaux. — J. THOMSON, p. 268, Diagnoses de genres nouveaux de la famille des Cétonides.

Société Linnéenne du Nord de la France, Bulletins nos 93 et 94.

L. CARPENTIER, p. 45, Contributions à la faune locale. — A. ALEXANDRE, p. 55, Développement de la Forficule auriculaire.

Digitized by Google

Transactions and Proceedings and Report of the Philosophical Society of Adelaïde, South Australia (*), for 1878-79.

OTTO TEPPER, p. 33, On the Insects of South Australia.

—

LECONTE (JOHN). American Coleoptera (*), p. 163-218. Broch. in-8°. (Trans. Am. ent. Soc., VIII, 1880.)

LICHTENSTEIN (J.). Observations critiques sur les Pucerons des ormeaux et du térébinthe (*). Broch. in-8°. (F. des J. Nat.)

ID. Chasse et collection des Pucerons (*). Broch. in-8°. (Tijds. v. Ent., XXIII.)

Séance du 8 Septembre 1880.

American (The) Naturalist (*), vol. XIV, n° 9.

PRENTISS, p. 630, Destr. of Obnoxious Insects by means of Fungoid Growths. — *Recent Literature*, p. 696. — *General notes*, p. 669.

American (The) Entomologist (*), vol. I, n° 8.

The Grapevine Flea-Beetle. — On the Army-Worm. — Sprinklers and Atomizers. — The Colorado Potato-Beetle. — Development of Simulium in the rapids. — Use of Pyrethrum. — American vs. Italian Bees. — Retarded development in a Blister Beetle. — Ox-Eye Daisy as an Insecticide. — Campodea fragilis. — Aleochara anthomyiæ. — Carnivorous propensity of Plant-feeders. — *Notes diverses* (fig. n.).

Bulletino della Società entomologica italiana, 12° année, 2° trimestre.

PAPASOGLI, p. 101, La Fillossera e la nitrobenzina. — CURÒ, p. 111, Saggio di un Cat. d. Lepid. d'Italia. — CAMERANO, p. 116, Note intorno ai Ditiscini del Piemonte. — EMERY et CAVANNA, p. 123, Escursione in Calabria (Formicidei). — BARGAGLI, p. 127, Di 3 opusculi sugli insetti fossili publicati da H. Goss. — BAUDI DE SELVE,

Digitized by Google

p. 139, Lettera su alcuni Coleotteri della Terra di Lavoro. — *Rassegna*, p. 141. — Notizie di ent. appl., p. 148.

Comptes rendus hebdomadaires des séances de l'Académie des Sciences, tome XCI, nos 8 et 9. ⊙

Feuille des Jeunes Naturalistes (*), 10e année, n° 119.

H. Viallanes et A. Robin, Notes sur l'anatomie de l'Écrevisse. — Maurice des Gozis, Étude sur le G. Philydrus Sol. — *Communications.*

Journal of the Royal Microscopical Society (*), vol. II, n° 7 (Suppl.). ⊙

Proceedings of the Zoological Society of London for 1880, part II.

A. Butler, p. 147, On new and little-known Butterflies from India. — Id., p. 152, Descr. of a n. sp. of Orthoptera of the G. Anostostoma. — M. Jacoby, p. 166, Descr. of n. sp. of Phytophagous Coleoptera. — J. Godman et W. Distant, p. 182, Descr. of 5 n. sp. of Rhopalocera from East Africa (1 pl.). — O. Cambridge, p. 320, On some new and little-known Spiders of the G. Argyrodes (1 pl.).

Sammler (*Der*) (*), n° 2. ⊙

Transactions of the Zoological Society of London, vol. XI, part 2. ⊙

Lucas (H.). Note sur une nouvelle espèce de Coléoptère de la tribu des Cétonides (Ranzania Bertolonii) (*). Broch. in-8°, pl. n. (Ann. Soc. ent. Fr., 1880.)

Séance du 22 Septembre 1880.

Acta Academiæ Naturæ Curiosorum, vol. XXXVII-XXXIX.

Tome XXXVIII. — O. Wolff, p. 1, Das Riechorgan der Biene (8 pl.). — F. Thomas, p. 255, Beschr. neuer oder minder gekannte Acarocecidien (3 pl.).

Digitized by Google

Bulletin d'Insectologie agricole, 5e année, n° 8.

Chronique. — Sur la Cantharide. — Reproduction du Ver à soie.

Comptes rendus hebdomadaires des séances de l'Académie des Sciences, tome XCI, nos 10 et 11.

COSTE, p. 460, Les ennemis du Phylloxera.

Entomologische Nachrichten, 6e année, nos 17 et 18.

Schattenseiten d. ent. Zeitschriften-Literatur. — Ist Phyllæus Giraudi Perris = Macrocephus ulmariæ ?. — Ueber corsische Käferarten. — Chrysis thuringiaca Schmied., n. sp. — Tabell. Uebersicht über die Arten der G. Chrysis (Phalanx I). — Studien aus den ungar. Flugsandsteppen. — Zur Biologie.

Mémoires de l'Académie de Stanislas, 1879. ⊙

Naturaliste (Le) (*), 2e année, n° 36.

AUSTAUT, Lépidoptères nouveaux d'Algérie. — BELLIER, Anthocharis Belia, Ausonia et Simplonia. — CHEVROLAT, Diagnoses de Curculionides de la Guadeloupe.

Philosophical Transactions of the Royal Society of London, 1879, part I et II ; 1880, part I. ⊙

Proceedings of the Royal Society of London, vol. XXIX, nos 197-199 ; vol. XXX, nos 200-205. ⊙

Société entomologique de Belgique, 1880, Comptes rendus, p. CXIII-CXXXVI.

Catal. des Élatérides (fin). — Coléoptères de Belgique. — VAN LANSBERGE, Descr. de quelques Coléoptères de la Malaisie et de la Papouasie.

—

BUGNION (Dr ÉDOUARD). Note sur les globules sanguins du Mermis aquatilis Duj. (*). Broch. in-8°. (Act. de la Soc. Helv. des Sc. nat., 1877.)

ID. Notes sur les Coléoptères des Alpes vaudoises (*). Broch. in-8°. (Itinéraire du Club alpin suisse pour 1880-81.)

ID. Observations diverses sur les migrations de Papillons (*). Broch. in-8°. (Bull. Soc. Vaud., XVI.)

Digitized by Google

GENNADIUS (P.). Περὶ κοκκοειδῶν (ψωριάσεων τῶν φυτῶν) (*). Broch. in-12, fig. Athènes, 1880.

ID. Φυλλόξηρα ἢ φθοροποιός (*). Broch. in-12, fig. Athènes, 1879.

Séance du 13 Octobre 1880.

American (The) Entomologist, vol. III, n° 9.

Annual Address by Mr. Scudder. — On the Army Worm. — The Food of Siala sialis. — On the use of the ovipositor in the Ichneumons of the G. Rhyssa. — Dimorphism in Locust. — *Notes* : New Hickory Galls made by Phylloxera. — 2 new Bees of the G. Sphecodes.

American (The) Naturalist, vol. XIV, n° 10. ⊙

Bulletin de la Société d'étude des Sciences naturelles de Nîmes, 8e année, n° 7. ⊙

Comptes rendus hebdomadaires des séances de l'Académie des Sciences, tome XCI, n°s 12-14. ⊙

Entomologisk Tidskrift (*), vol. I, n° 2, 1 pl. col. — Don de M. J. Spångberg.

WALLENGREN, p. 53, Skandinaviens arter af Tineidgruppen Plutellidæ. — ID., p. 64, Skandinaviens arter of familjen Phryganeidæ. — HOLMGREN, p. 76, Adnotationes ad Ichneumologiam Suecicam. — ID., p. 88, Larves de Mouches mineuses sur les plantes cultivées de Suède. — SPANGBERG, p. 91, Mélanges lépidoptérologiques. — ID., p. 94, Sur quelques espèces européennes de Psocines. — THEDENIUS, p. 99, Contribution à la faune des Lépidoptères de Scandinavie. — EKEBERG, p. 101, Sur la récolte des Insectes à bord des navires. — LINDEQUIST, p. 104, Faune des Papillons diurnes sur un point de la Scanie moyenne. — AURIVILLIUS, p. 107, Svensk-Norsk entomologisk literatur 1878-79.

Digitized by Google

Entomologist's (The) monthly Magazine (*), n° 197.

E. SAUNDERS, p. 97, Descr. of 5 sp. of Aculeate Hymenoptera unrecorded as British. — FABRE, p. 100, On an undefined faculty in Insects. — MAC LACHLAN, p. 103, Pseudo-Neuroptera and Neuroptera Planipennia of Portugal. — STAINTON, p. 108, On the singular n. sp. of Plutella collected in Spitzbergen. — BUTLER, p. 110, Descr. of a n. sp. of Brahmæa of Japan. — D. SHARP, p. 111, Descr. of 2 n. sp. of Coleoptera from Central America.

Notes. — Vanessa Antiopia in Britain. — Abundance of Orgyia antiqua. — Larva of Nonagria fulva. — Bryophila par. — Zelleria insignipennella. — Phosphænus hemipterus at Hastings. — Another Colorado Beetle!. — 2 rare species of Homalota. — Otiorhynchus ligustici in the Isle of Man. — Prosopistoma punctifrons. — *Revues.* — Proceed. of the Ent. Soc. of London.

Feuille des Jeunes Naturalistes (*), 10e année, n° 120.

VIALLANES et A. ROBIN, Notes sur l'anatomie de l'Écrevisse. — *Communications.*

Meddelanden af Societas pro Fauna et Flora fennica, vol. V, 1880.

REUTER, p. 160, Nya bidrag till Alands och Abo skärgårds Hemipterfauna.

Mittheilungen der Schweiz. entom. Gesellschaft, vol. VI, n° 1.

HALLER, p. 1, Entom. Notizen. — KRIECHBAUMER, p. 12, Neue Schlupfwespen aus den Alpen. — CHRIST, p. 15, Heterogynis penella. — SCHOCH, p. 17, Cordalia alpestris. — 23. Sitz. der Gesellchaft in Luzern. — UHLMANN, p. 23, Ueber Eichengallen aus der Nähe Berns. — FREY, p. 33, Die Lepidopteren der Schweiz.

Naturaliste (Le) (*), 2e année, n° 37.

L. FAIRMAIRE, Diagnoses de Coléoptères de l'île de la Réunion. — J. THOMSON, Diagnoses de genres nouveaux de la famille des Cétonides. — A. CHEVROLAT, Diagnoses de Curculionides des Antilles.

Société entomologique de Belgique, Comptes rendus, p. CXXXVII-CLII.

BECKER, p. CXXXIX, Communications arachnologiques. — D. SHARP,

Digitized by Google

p. CXLVII, Avis préliminaire d'une nouvelle classification de la famille des Dytiscidæ. — DE BORRE, p. CLI, Sur le Blastophagus piniperda. — ID., p. CLII, Sur la femelle du Rhagiosoma madagascariense.

ANDRÉ (ED.). Spéciès des Hyménoptères d'Europe et d'Algérie (*), tome I, 7e fasc., 4 pl. col. Beaune, 1880.

BERG (Dr CARLOS). Observaciones acerca de la familia Hyponomeutidæ (*). Broch. in-8°. Buenos-Aires, 1880. (An. de la Soc. cientif. Argentina, X.)

GIRARD (M.). Notice nécrologique sur le Dr de Boisduval (*). Broch. in-8°. (Journ. Soc. d'Hort. de France, 1880.)

ID. Note sur des Insectes et sur un Mollusque (*). Broch. in-8°. (Id.)

GOBERT (Dr F.). Catalogue des Coléoptères des Landes (p. 211-fin) (*). Broch. in-8°. Toulouse, 1880.

MAC LACHLAN (R.). Notes on the Entomology of Portugal, II (*). Broch. in-8°, 1880. (Ent. m. M., XVII).

SAUSSURE (H. DE). Hyménoptères, famille des Scolides, du Voyage au Turkestan de Fedtschenko (*). Broch. in-4°, 2 pl. col. St-Pétersbourg, Moscou, 1880.

Séance du 27 Octobre 1880.

Anales de la Sociedad española de Historia natural, tome IX, 2e cahier.

CHICOTE, p. 201, Enum. de los Emipteros observ. en España y Portugal (Adiciones), — CUNI Y MARTORELL, p. 205, Excursion entomológica á San Miguel del Fay.

Actas. — P. 73, Cebrio rufifrons, Nothorhina muricata.

Entomologische Nachrichten, VI, nos 19 et 20.

Ichneumoniden Studien. — Eine Excursion in die Berge von Talysch.

Digitized by Google

— Ueber ausserord. zahlreiches Auftreten von Phryganiden. — Literar. Revue.

Comptes rendus hebdomadaires des séances de l'Académie des Sciences, tome XCI, n°s 15 et 16. ⊙

Journal of the Royal Microscopical Society, vol. III, n° 5.

Record of Current Researches relating to Arthropoda, p. 774.

Naturaliste (Le) (*), 2e année, n° 38.

CHEVROLAT, Diagnoses de Coléoptères (Baris) des Antilles. — FAIRMAIRE, Diagnoses de Coléoptères de l'île de la Réunion. — BELLIER, Note sur un Carabe des Basses-Alpes.

Psyche, vol. III, n° 74.

W.-E. EDWARDS, p. 75, Experiments upon the Effect of Cold applied to Chrysalids of Butterflies. — H. LORING MOODY, p. 76, Larvæ of the Family Pyrochroidæ. — *Proceedings, Bibliogr. Record, etc.*

Petites Nouvelles entomologiques (*), Tables du 2e volume (1876-1879).

—

PUTON (Dr A.). Synopsis des Hémiptères-Hétéroptères de France (*), 3e partie (Réduvides, Saldides, Hydrocorises). Broch. gr. in-8°. Remiremont, 1880, chez l'auteur.

SWINTON (A.-H.). Insect Variety : Its Propagation and Distribution (*). Un vol in-8°, pl. col. et fig. Londres, 1880.

Séance du 10 Novembre 1880.

American (The) Entomologist, vol. III, nouv. sér., I, n° 10.

Siala sialis (fin). — New Pterophoridæ. — The Coleopterous parasites of Carya tomentosa. — Food Habits of Longicorn beetles. — Repelling Flies. — Temperature as affecting the Chinch Bug. — Ex-

Digitized by Google

periments with Pyrethrum. — A new enemy to the Strawberry. — (Notes diverses).

American (The) Naturalist, vol. XIV, n° 11.

Recent literature. — General notes (Zoology).

Bulletin de la Société hispano-portugaise de Toulouse (*), tome I, n° 3. ⊙

Bulletin d'Insectologie agricole, 5e année, nos 9 et 10.

Exposition des Insectes (Conférences et Rapports). — XAMBEU, Dégats commis par le Sirex gigas.

Comptes rendus hebdomadaires des séances de l'Académie des Sciences, tome XCI, nos 17 et 18.

VALÉRY MAYET, p. 715, Sur l'œuf d'hiver du Phylloxera.

Deutsche (Berliner) entomologische Zeitschrift, tome XXIV, n° 2.

BOLL, p. 241, Ueber Dimorph. und Variation einiger Schmetterlinge Nord-Americas. — RÖSSLER, p. 249, Ueber Studien zur Descendenztheorie. — REITTER, p. 253, Neue Lagria aus Africa und Ostindien. — KOLBE, p. 258, Naturl. System der carnivoren Coleoptera. — VON HEYDEN, p. 281, Verz. von Coleopteren aus Asturien (avec descriptions). — ID., p. 304, Synonym. Bermerk. — KRAATZ, p. 305, Genera nova Cetonidarum. — ID., p. 321, Nachtr. Bemerk. über Lomaptera aus N. Guinea. — ID., p. 323, Gedenkblätter an H. von Kiesenwetter. — ID., p. 337, Ueber Sculptur-Abweichungen bei Carabus. — ID., p. 339, Missbildungen von Insecten. — QUEDENFELDT, p. 346, Africanische Coleopteren. — VON HAROLD, p. 349, Einige neue Onthophagen. — REINHARDT, p. 353, Beitr. z. Kennt. einiger Braconiden. — PAASCH, p. 371, Kleinere Mittheil. — KRAATZ, p. 375, Ueber Leptura rufa u. Verwandte.

Entomologist's (The) monthly Magazine (*), vol. XVII, n° 198.

W. GRIGG, p. 121, Drepana sicula bred from the egg. — BUCKLER, p. 123, Addit. notes on the larva of D. sicula. — WRATISLAW, p. 124, Reminiscences of Entomology in Suffolk. — OSBORNE, p. 127, Parthenogenesis in the Coleoptera. — OSTEN-SACKEN, p. 130, Dr Müller's discovery of a case of female dimorphism among Diptera. — J. SCOTT, p. 132, Descr. of the nymph of Arytæna genistæ.

Digitized by Google

Notes. — P. 133-142 : Orgyia antiqua. — Vanessa Antiopa. — Catocala fraxini. — Tapinostola Bondi. — Xylina furcifera bred. — Polia nigrocincta. — Micra ostrina. — On the larva of Triphæna pronuba. — On Lepid. in Yorkshire. — Lepid. at London. — Pyroderces argyrogrammos bred. — Noctua c-nigrum. — Destructive effects of Anisoplia austriaca in Russia. — On some scarce Coleoptera. — 2 add. to the Dragon-fliés of Switzerland. — Chrysopa pallida. — Abundance of Cæcilius pedicularius. — The red-clover and hive-bees. — A swarm of flies. — *Reviews*, p. 142.

Feuille des Jeunes Naturalistes (*), 11e année, n° 121.

VIALLANES et A. ROBIN, Notes sur l'anatomie de l'Écrevisse. — *Communications.*

Naturaliste (*Le*) (*), 2e année, n° 39.

CHEVROLAT, Diagnoses de Curculionides du G. Centrinus, de la Guadeloupe. — FAIRMAIRE, Diagnoses de Coléoptères de Madagascar.

Proceedings of the Zoological Society of London for 1880, part III.

J. WESTWOOD, p. 359, A Monograph of the Sawflies composing the Australian G. Perga (5 pl.). — F. DAY, p. 392, On a new Entomostracon from Afghanistan. — A. BUTLER, p. 403, On a Collection of Lepid. from Candahar. — P. 421, On a « Tarantula ». — E. HOLDSWORTH, p. 421, On the Distrib. of Astacus in Spain.

Scientific (*The*) *Proceedings of the Royal Dublin Society* (new ser.), vol. I, nos 1-3 ; vol. II, nos 1-6.

Vol. I. — W. ANDREWS, p. 21, Notes on the Crustacea of Ireland.

Vol. II. — W. KIRBY, p. 292, Catalogue of the Lepidoptera in the Museum of Sc. and Art, Dublin, with remarks.

Scientific (*The*) *Transactions of the Royal Dublin Society* (new series), vol. I, nos 1-12 ; vol. II, n° 1. ⊙

Tijdschrift voor Entomologie (*Nederland. entom. Ver.*), tome XIII (1879-80), nos 3 et 4.

P. 97, Lepid. van Celebes (suite) 2 pl. col. — RITZEMA BOS, p. 139, De Mosterdtor of het Colaspidema Sophiæ F. (1 pl. col.). — J. LICHTENSTEIN, p. 152, Chasse et collection des Pucerons. — VAN DER

Digitized by Google

WULP, p. 155, Einige Diptera van Nederlandsch Indie (2 pl. col.). — VAN LEEUWEN, p. 195, Over de rups van Bombyx cratægi (1 pl. col.). — P. SNELLEN, p. 198, Nieuwe Pyraliden of het Eiland Celebes gevouden.

—

COMSTOCK (HENRY). Report of the Entomologist of the U. S. dep^t of Agriculture for 1879. Broch. in-8°, pl. n. Washington, 1880.

KÜNCKEL (J.). Signification morphologique des appendices servant à la suspension des chrysalides (*). Broch. in-4°. (Comptes rendus Acad. d. Sc., 1880.)

LATZEL (Dr ROBERT). Die Myriopoden der Oesterr.-Ungar. Monarchie (*), 1re partie (Chilopoda). Broch. in-8°, 10 pl. lith. Vienne, 1880.

OLIVIER (ERNEST). Faune de l'Allier (*) : Coléoptères (Cicindelidæ—Staphylinidæ). 6 fasc. in-8°. (Bull. de la Soc. d'Agr. de l'Allier, 1880.)

PIAGET (E.). Les Pédiculines, Essai monographique. Vol. I (texte), vol. II (61 pl. n.), in-4°. Leide, 1880.

SCUDDER (SAMUEL). The Devonian Insects of New Brunswick. Broch. in-4°, 1 pl. n. Boston, 1880.

SNELLEN VAN VOLLENHOVEN (S.-C.). Pinacographia (*), part. 9, 5 pl. col. La Haye, 1880.

Séance du 24 Novembre 1880.

Bulletino della Società entomologica Italiana, 12e année, 3e trimestre.

CURÓ, p. 153, Saggio di un Cat. dei Lepid. d'Italia (suite). — FIORI, p. 192, Contrib. allo studio dei Lepid. del Modenese e dei Reggiano. — CAMERANO, p. 231, Descr. di un Coleottero monstruoso. — BARGAGLI, p. 232, H. Goss, Opusculi sugli insetti fossili. — *Rassegna,* p. 241. — *Entom. applicata,* p. 246.

Comptes rendus hebdomadaires des séances de l'Académie des Sciences, tome XCI, n°s 19 et 20.

HENNEGUY, p. 749, et BOITEAU, p. 753, Observations sur le Phylloxera. — FABRE, p. 800, Sur les mœurs du Phylloxera.

Digitized by Google

Entomologische Nachrichten, 6e année, nos 21 et 22.

Naturforscher-Versamml., 1880. — Excurs. in die Berge von Talysch. — Makroptere Form von Blissus Doriæ. — Makr. Exempl. des Plinthisus convexus Fieb. und die Larven dieser Art. — Anoxia villosa. — Psyche sera, n. sp. — Neue oder wening gekannte Afterraupen. — Sphinx Streckeri Stgr., n. sp. — Coccinelliden. — Die 12te Skandin. Naturf.-Versamml.

Naturaliste (Le) (*), 2e année, n° 40.

CHEVROLAT, Diagnoses de Rhynchophorides de la Guadeloupe. — FAIRMAIRE, Diagnoses de Coléoptères de Madagascar. — ANGEY, Ceratorhina Thomsoni, n. sp. — P. G., Notes entomologiques.

Psyche, vol. III, nos 75 et 76.

EDWARDS et WILSON, Chemical Change of Coloration in Butterflies'-Wings. — FERNALD, On Phoxopteris angulifasciana. — DIMMOCK, The Trophi and their Chitinous Supports in Gracilaria. — *Proceedings of Societies, Bibliogr. Records.*

Société entomologique de Belgique.

Assemblée générale convoquée pour la commémoration de la fondation de la Société.

—

MARSEUL (S.-A. DE). Additions à l'Énumération des Histérides de l'Archipel Malais, de la Nouvelle-Guinée et de l'Australie boréale (*). Broch. in-8°. (Ann. Mus. di Genova, XVI, 1880.)

Séance du 8 Décembre 1880.

American (The) Entomologist, vol. III, new ser., n° 11.

Changes of place in the mouth-parts and legs of some Lepid. larvæ (fig.). — The « Maggot » of the rice fields. — Injurious insects. — A new Leaf-cutting Ant. — Silpha ramosa, biologie. — On the Scale of the Orange. — Food Habits of the Longicorn. — The Screw Worm. — *Notes diverses.*

Digitized by Google

Annales de la Société entomologique de France, 5e série, tome X, 1880. 3e trimestre, planches 6, 7 et 8. — Deux exemplaires pour la Bibliothèque.

Mémoires, p. 177-304. — Bulletin des séances, p. LXXXI-CXII. — Bulletin bibliographique, p. 17-32.

L. BEDEL, Faune des Coléoptères du bassin de la Seine et de ses bassins secondaires (*Catalogue des Haliplidæ* [fin], *Dyticidæ* [commencement]), p. 225-256.

Comptes rendus hebdomadaires des séances de l'Académie des Sciences, tome XCI, nos 21 et 22. ⊙

Entomologist's (The) monthly Magazine (*), vol. XVII, n° 199.

MAC LACHLAN, p. 145, Eucalyptus galls (fig.). — FRASER, p. 148, Erebia Cassiope at home. — EDWARDS, p. 150, British Hemiptera (Addit.). — OSBORNE, p. 150, On the eggs and larvæ of some Phytophaga. — WOOD, p. 155, The Life-History of Grapholitha nigricans. — BUCKLER, p. 156, Nat. Hist. of Botys pandalis. — LEWIS, p. 159, On the distrib. of Damaster, with descr. of a n. sp. — OSTEN SACKEN, p. 161, Habits of Bombylius.

Notes. — Var. of Arctia villica (fig.). — List of Micro-Lepid. — Coleoptera in Sussex. — Sitones ononidis in Suffolk. — Capt. of rare Hymenopt. — Oligoneuria rhenana. — Charagochilus Gyllenhali macropterous. — Macropt. forms of Blissus and Plinthisus. — Bothynotus pilosus. — Capture of Hem. Heteroptera. — Kolbe, Monogr. d. deutschen Psociden. — Proceed. of the Ent. Soc. of London.

Entomologische (Stettiner) Zeitung, 41e année, 1880.

HAROLD, p. 13, Columb. Lamellicornien. — P. 46, Maméstra Leineri var. pomerana. — DOHRN, p. 48, Chapuis (Nekrolog). — MAASSEN, p. 49, Bemerk. zu Butler's Sphing. — WEHNCKE, p. 72, Neue Haliplus. — PLÖTZ, p. 76, 189 et 298, Bucholz' Westafric. Schmetterlinge. — FUCHS, p. 88, Lepid. an Erica. — HAGEN, p. 87, Ueber Bestimmung v. Linne's Phryganen. — P. 166, Neue Neuroptera v. V. Graber. — P. 108, Literatur. — DOHRN, p. 111, Haag (Nekrolog). — FUCHS, p. 113, Coleophora linosyridella. — P. 114, Bemerkung. — P. 115, Lepid. Mitth. — SCHÖYEN, p. 134, Ström's Prioritäten. —

Digitized by Google

OSTEN SACKEN, p. 136, Fabre's souvenirs ent. — DOHRN, p. 138, Solatium. — HAROLD, p. 142, Ostind. Galeruciden. — DOHRN, p. 149, Exotischen. — MAASSEN, p. 153, Schmetterl.-Verbreitung. — WOLDSTEDT, p. 174, Schlupfwespen (2 n. sp.). — KOLBE, p. 176, Spångberg's Psocina. — ID., p. 179, Flügelgeäder der Psociden. — P. 186, Bemerk. — FAIRMAIRE, p. 207, Elytrurus des Iles Viti. — TORGE, p. 213, Eugonia fuscantaria. — LICHTENSTEIN, p. 218, Pemphigus bursarius L. — ZELLER, p. 223, Austral. Microlepid. — FUCHS, p. 227, Microlepid. des Rheingau's. — DOHRN, p. 250 et 333, Spicilegia Linnæana. — STEIN, p. 256, Löw's Dipteren Sammlung. — FAIRMAIRE, p. 261, Zonitis austral. — EPPELSHEIM, p. 282, Neue Staphylinen. — DOHRN, p. 290 et 367, Exotisches. — HERING, p. 309, Geometriden Pommerns. — OSTEN SACKEN, p. 326, Verschleppte Diptera. — KOLBE, p. 351, Phryg. flavilatera, Hemerob. lutarius. — HAGEN, p. 355, Hefenpils als Insectengift. — P. 369, Literatur. — DOHRN, p. 361, Lesefrucht. — EPPELSHEIM, p. 365, Dinusa Tayetana. — BÖTTNER, p. 383, Pommersche Microlep. — LICHTENSTEIN, p. 474, Wander. des Pemph. bursarius. — DOHRN, p. 478, Verglichne Kataloge.

Feuille des Jeunes Naturalistes (*), 11e année, n° 122.

Association française pour l'avancement des sciences. — DECAUX, sur les Anisotoma. — *Communications.*

Journal (The) of Linnean Society of London, vol. XIV (n° 80) et vol. XV (nos 81-83).

Vol. XIV. — WALLENGREN et MAC LACHLAN, p. 726, An Analysis of the Species of Phryganea descr. by Linnæus in his Fauna Suecica. — J. LUBBOCK, p. 738, On the Anatomy of Ants.

Vol. XV. — A. HAMMOND, p. 9, On the Thorax of Musca vomitoria (2 pl.). — E. MIERS, p. 59, On a Coll. of Crustacea of the N. Greenland Seas, etc. — A. BUTLER, p. 84, Descr. of n. g. of Liparidæ from Madagascar (fig.). — E. MIERS, p. 85, Notice of Crustacea collected at Vera-Cruz. — M. CAMPBELL, p. 152, On supposed Stridulating-Organs of Steatoda guttata and Linyphia tenebricola (fig.). — ID., p. 155, On certain Glands in the maxillæ of Tegenaria (fig.). — J. LUBBOCK, p. 167, Observ. on Ants, Bees and Wasps, with descr. (1 pl. et fig.).

Digitized by Google

List of the Linnean Society of London, 1879.

Naturaliste (Le) (*), 2e année, n° 41.

GÉHIN, Note sur le Carabus monilis F. et ses variétés. — GIRARD, Pontes du Phylloxera. — DUPUY, Miellée naturelle.

Société entomologique de Belgique, Comptes rendus, t. XXIII, p. CLIII-CLXXXIV.

BECKER, Communications arachnologiques. — LETHIERRY, Hémiptères de Belgique. — LICHTENSTEIN, Migrations des Pucerons. — E. SIMON, Faune arachnologique de la Nouvelle-Calédonie. — DE BORRE, Excursion en Allemagne.

Société Linnéenne du Nord de la France (*), Bulletin n° 95.

E. DELABY, Contributions à la faune locale.

Transactions (The) of the Linnean Society of London, 2e série, vol. II, partie I. ⊙

—

BORRE (A. PREUDHOMME DE). Étude sur les espèces de la tribu des Féronides qui se rencontrent en Belgique, 2e partie (*), 1880. (Ann. Soc. Belg., XXIII.)

ID. Coup d'œil sur les 25 premières années de la Société entom. de Belgique (*). Broch. in-8°. Bruxelles, 1880.

ID. Note sur la femelle du Rhagiosoma madagascariense Chap. (*). Broch. in-8°, fig. (Comptes rendus Soc. ent. Belg., 1880.)

GIRARD (MAURICE). Rapport sur les collections d'entomologie appliquée exposées par M. H. Miot (*). Broch. in-8°, 1880. (Soc. des Agricult. de Fr.)

KERREMANS (CH.). Catalogue des Coléoptères de Belgique et des régions voisines (*). Broch. in-8°. Bruxelles, 1880.

MULSANT (E.) et REY (CL.). Opuscules entomologiques, 5e et 6e cahiers (**). Paris, 1854 et 1855.

Commission des Monnaies et Médailles. — Tableaux des Insectes gravés

Digitized by Google

sur les bigornes de contre-marques des bureaux de garantie de Paris et des départements (*). — Offerts par M. Clément.

Séance du 29 Décembre 1880.

American (The) Naturalist, vol. XIV, n° 12.

Notes of Zoology.

Bulletin of the U. S. Geolog. and Geogr. Survey of the Territories, vol. V, n° 4. ⊙

Bulletin de l'Académie impériale des Sciences de Saint-Pétersbourg, tome XXVI, n° 12. ⊙

Bulletin de la Société impériale des Naturalistes de Moscou, année 1880, n° 1.

Menzbier, Ueber das Kopfskelet und die Mundwerkzeuge der Zweiflügler (2 pl.). — Yakowlew, Hemiptera-Heteroptera (2 mémoires). — Becker, Beitr. zu den um Sarepta und Bogdo vorkomm. Insecten und Beschr. einer Mylabris-Larve.

Comptes rendus hebdomadaires des séances de l'Académie des Sciences, tome XCI, n°s 23 et 24.

De Laffite, sur l'essaimage du Phylloxera. — Gennadius, Destruction du Kermes du figuier. — Brandt, Anatomie comparée du système nerveux de divers ordres d'Insectes. — Notes sur le Phylloxera.

Entomologische Nachrichten, 6e année, n°s 23 et 24.

Add. u. Corrig. zu Hagen's Bibl. entom., II. — Der Berliner entom. Verein. — Stettiner entom. Verein. — Coccinella 10-punctata. — Halyzia ocellata. — Lygris var. ovulata Borgmann. — Raupe v. Mamestra splendens. — Makrolep. Notizen.

Journal of the Royal Microscopical Society, vol. III, n° 6 (en deux parties).

Record of current Researches relating to Invertebrata.

Digitized by Google

Mémoires de l'Académie impériale des Sciences de Saint-Pétersbourg, tomes XXVII (n°s 7-14) et XXVIII (n° 1). ⊙

Naturaliste (*Le*) (*), 2e année, n° 42.

FAIRMAIRE, Diagnoses de nouvelles espèces du genre Timarcha. — CHEVROLAT, Diagnoses de Curculionides.

Nederlandsche Entom. Vereeniging.

Verslag van de Vergad. gehouden te Zutphen op 24 Julij 1880.

Société entomologique de Belgique, Comptes rendus 1880, p. CLXXXV-CXCII.

Listes d'Arachnides et de Coléoptères.

HORN (Dr G.-H.). A Review of the Species of Anisodactylus and critical Notes on the Species of Selenophorus inhabiting the U. S. (*). Broch. in-8°. (Am. phil. Soc., 1880.)

LUCAS (H.). Description de quelques Lépidoptères appartenant aux genres Charaxes et Cyligramma et provenant du voyage de M. Grandidier à Madagascar (*). Broch. in-8°. Paris, 1880.

NICKERL (Dr OTAKAR). Zpráva o Hmyzu (*). Broch. in-8°. Vpraze, 1880.

PACKARD (Dr A.-S.). The Hessian Fly (Bull. n° 4) (*). Broch. in-8°, fig. n. Washington, 1880.

PLATEAU (FÉLIX). Recherches physiologiques sur le cœur des Crustacés décapodes (*). Broch. in-8°, 2 pl. n. (Arch. de Biologie, I, 1880.)

REIBER (FERD.). Miscellanées (*). Broch. in-8°, 1880.

RILEY (CH.-V.). Philosophy of the Pupation of Butterflies and particularly of the Nymphalidæ (*). Broch. in-8°, fig. n. (Amer. Assoc. for the Adv. of Sc., XXVIII, 1879.)

ID. The Cotton Worm in the United States (*). Broch. in-8°. (Id.)

Digitized by Google

TABLE ALPHABÉTIQUE

Abeille (L'), 12, 14.
Acta Academiæ Naturæ Curiosorum, 37.
American (The) Entomologist, 5, 14, 16, 20, 28, 36, 39, 42, 46.
American (The) Naturalist, 3, 8, 10, 14, 18, 22, 28, 32, 36, (39), 43, 50
Anales de la Sociedad española de Historia natural, 3, 22, 41.
Annales de la Société d'Agriculture de Lyon, 19, 29.
Annales de la Soc. entomologique de Belgique, 8.
Annales de la Soc. entomologique de France, 12, 22, 34, 47.
Annales de la Société Linnéenne de Lyon, 26.
Annual Report of the Museum of Comparative Zoology, 5.
Boletin de la Academia de Ciencias de la Republica Argentina, 12.
Bulletin de l'Académie impériale des Sciences de St-Pétersbourg, (32, 50).
Bulletin de la Société d'étude des Sciences naturelles de Nîmes, 6, (8, 14, 16, 21, 22, 34, 39).
Bulletin de la Soc. d'études scientifiques de Lyon, (29).
Bulletin de la Soc. d'Histoire naturelle de Reims, (4).
Bulletin de la Soc. hispano-portugaise de Toulouse, (32, 43).
Bulletin de la Soc. des Sciences phys. et nat. de Toulouse, 8.
Bulletin de la Soc. d'insectologie agricole, 1, 6, 12, 18, 29, 34, 38, 43.
Bulletin de la Soc. imp. des Naturalistes de Moscou, 4, 33, 50.
Bulletin de la Soc. Linnéenne de la Charente-Inférieure, (8, 14).
Bulletin of the Brooklyn Entom. Society, 1.
Bulletin of the U. S. Geol. and Geogr. Survey, 6, (50).
Bulletino della Società entomologica italiana, 8, 19, 36, 45.
Cacadian entomologist (The) (*voir Leconte*), 34.
Commission des monnaies et médailles, 49.
Comptes rendus des séances de l'Académie des Sciences, 1, 4, 6, 8, 10, 12, 14, (16, 19), 21, 22, 26, (29), 33, 34, (37), 38, (39, 42), 43, 45, (47), 50.
Deutsche entom. Zeitschrift, 26, 43.
Entomologische Monatsblätter, 16, 29.

Digitized by Google

Entomologische Nachrichten, 4, 8, 13, 17, 21, 27, 30, 35, 38, 41, 46, 50.
Entomologische (Stettiner) Zeitung, 23, 47.
Entomologisk Tidskrift, 23, 39.
Entomologist's (The) monthly Magazine, 2, 6, 11, 15, 19, 24, 30, 33, 35, 40, 43, 47.
Feuille des Jeunes Naturalistes, 2, 7, 11, 15, 19, 24, 30, 33, 37, 40, 44, 48.
Journal of the Linnean Society of London, 48.
Journal of the Royal Microscopical Society, 4, 9, 27, 35, (37), 42, 50.
List of the Linnean Society of London, 49.
Meddelanden of Societas pro Fauna et Flora fennica, 40.
Mémoires de l'Académie de Stanislas, (38).
Mémoires de l'Académie imp. des Sciences de S'-Pétersbourg, 5, (13, 30, 33, 51).
Mittheilungen der naturw. Vereines für Steiermark, (17).
Mittheilungen der Schweiz. entom. Gesellschaft, 2, 19, 40.
Naturaliste (Le), 3, 5, 7, 9, 11, 13, 15, 17, 19, 21, 24, 27, 30, 33, 35, 38, 40, 42, 44, 46, 48, 51.
Petites Nouvelles entomologiques, 42.
Philosophical Transactions of the Royal Society of London, (38).
Proceedings of the American Assoc. for the Advancement of Science, 24.
Proceedings of the Linnean Society of New South Wales, 9, 11, 21.
Proceedings of the Royal Society of London, (38).
Proceedings of the Zoological Society of London, 21, 31, 37, 44.
Psyche, 7, 13, 17, 21, 31, 42, 46.
Publicazioni del R. Instituto di Studi superiori, (24).
Report of the State Entomologist of Illinois, 15, 34.
Scientific Proceedings (The) of the Royal Dublin Society, 44.
Scientific Transactions (The) of the Royal Dublin Society, (44).
Sitzungsberichte der k. Akademie der Wissenschaften in Wien, 24.
Smithsonian Miscellaneous Collections, 25.
Société entomologique de Belgique, Comptes rendus, 3, 9, 11, 15, 20, 25, 31, 34, 38, 40, 46, 49, 51.
Société d'Histoire naturelle de Toulouse, 31.
Société Linnéenne du Nord de la France, Bulletins, 9, 15, 17, 27, 35, 49.
Sprawozdanie Komisyi fizyograficznéj (Académie de Cracovie), 31.

Digitized by Google

Tijdschrift voor Entomologie (Nederl. Entom. Ver.), 27, 44.
Transactions and Proceedings of the Philos. Soc. of Adelaide, 36.
Transactions of the American entomological Society, 25.
Transactions of the Entomological Society of London, 17.
Transactions of the Linnean Society of London, (49).
Transactions of the Zoological Society of London, (22, 37).
U. S. Geol. and Geogr. Survey of the Territ. embr. Idaho and Wyoming, 28.
Verslag van Vergad. der Nederl. Entom. Vereen., 13, 51.

—

André, 16, 31, 41. — Baraldi, 20. — Bellevoye, 20. — Berg, 7, 41. — Blankenhorn, 9. — Bogdanoff, 31. — Bonvouloir, 10. — Bourgeois, 22, 31. — Brongniart 5. — Bugnion, 38. — Candèze, 10. — Comstock, 25, 44. — Dumas, 10. — Fallou, 16. — Fauvel, 25. — Gennadius, 39. — Girard, 5, 32, 41, 49. — Gobert, 41. — Goss, 18, 26. — Graëlls, 7. — Heyden, 26. — Horn, 7, 51. — Joly, 20. — Katter, 7. — Keferstein, 22. — Kerremans, 49. — Künckel, 45. — Latzel, 45. — Leconte, 13, 36. — Letourneux, 20. — Lichtenstein, 20, 28, 32, 36. — Liénard, 32. — Lucas, 26, 37, 51. — Mac Lachlan, 28, 41. — Mac Leod, 5. — Marseul, 46. — Martorell y Peña, 5. — Mégnin, 28. — Millière, 15. — Mocquerys, 22. — Mulsant, 20. — Mulsant et Rey, 32, 49. — Nickerl, 18, 51. — Oberthür, 32. — Olivier, 13, 21, 45. — Packard, 51. — Pascoe, 22. — Passier, 16. — Piaget, 45. — Plateau, 51. — Preudhomme de Borre, 10, 20, 49. — Puton, 42. — Régimbart, 32. — Reiber, 10, 51. — Reuter, 3. — Riley, 11, 51. — Ruperstberger, 32. — Saussure, 41. — Scudder, 7, 8, 10, 45. — Sériziat, 16. — Signoret, 5. — Simon, 13. — Snellen van Vollenhoven, 45. — Swinton, 42. — Thomas, 28, 32. — Wailly, 14.

L. Bedel.

Digitized by Google

LISTE DES MEMBRES

DE LA

SOCIÉTÉ ENTOMOLOGIQUE DE FRANCE.

ANNÉE 1889. — Quarante-neuvième de sa fondation.

Nota: L'astérisque (*) indique les Membres fondateurs.

Membres honoraires.

MM.

* 1874. CHEVROLAT (Auguste), rue Fontaine, 25 (quartier Saint-Georges). — *Coléoptères.*

1874. DARWIN (Charles), à Down, Beckenham, Kent (Angleterre). — *Entomologie générale.*

1855-1879. LE CONTE (John-L.), docteur en médecine (*Membre à vie*), Spruce street, 1625, à Philadelphie (Pennsylvanie). — *Coléoptères de l'Amérique septentrionale.*

* 1866. MILNE-EDWARDS (Henri), C. ✻, membre de l'Institut, etc. rue Cuvier, 57. — *Entomologie générale, Anatomie.*

* 1874. REICHE (Louis), négociant, rue Saint-Honoré, 194. — *Coléoptères.*

1874. SCHIÖDTE (Georges-Chrétien), membre de l'Académie des Sciences de Danemark, directeur du Musée zoologique de l'Université, à Copenhague. — *Entomologie générale.*

1833-1860. WESTWOOD, professeur à l'Université, Taylorian Institute, à Oxford (Angleterre). — *Entomologie générale.*

Digitized by Google

Membres à vie.

MM.

1864. ABEILLE DE PERRIN (Elzéar), rue Marengo, 56, à Marseille (Bouches-du-Rhône). — *Coléoptères et Hyménoptères d'Europe.*

1857. ANDRÉ (Ernest), notaire, rue des Promenades, 17, à Gray (Haute-Saône). — *Coléoptères d'Europe, Hémiptères de France, Formicides en général, Mœurs des Insectes.*

1851. BAZIN (Stéphane), au Mesnil-Saint-Firmin, près Breteuil (Oise). — *Coléoptères, Entomologie appliquée.*

1873. BELON (Paul-Marie-Joseph), professeur, rue du Plat, 25, à Lyon (Rhône). — *Coléoptères d'Europe.*

1859. BONVOULOIR (le comte Henry DE), à Bagnères-de-Bigorre (Hautes-Pyrénées), et à Paris, rue de l'Université, 15. — *Coléoptères.*

1859. BRISOUT DE BARNEVILLE (Charles), rue de Pontoise, 15, à Saint-Germain-en-Laye (Seine-et-Oise). — *Coléoptères d'Europe.*

1864. DUCOUDRÉ, inspecteur d'Académie, rue du Lycée, 14, à Chambéry (Savoie). — *Coléoptères d'Europe.*

1866. ERSCHOFF (Nicolas), Wassili Ostrow, 12e ligne, n° 15, à Saint-Pétersbourg (Russie). — *Lépidoptères.*

1867. GAGE (Léon), docteur en médecine, rue de Grenelle-Saint-Germain, 9. — *Entomologie générale et appliquée à la Médecine et à la Pharmacie.*

1857. GRENIER, docteur en médecine, rue de Vaugirard, 55, et à Bagnères-de-Bigorre (Hautes-Pyrénées). — *Coléoptères d'Europe.*

1869. GROUVELLE (Jules), ingénieur civil, rue des Écoles, 26. — *Coléoptères d'Europe.*

1870. GROUVELLE (Antoine), directeur de la Manufacture des Tabacs de Nice (Alpes-Maritimes). — *Coléoptères d'Europe, Clavicornes et Cucujides exotiques.*

1880. HORN (Dr George-Henry), Fourth-North street, 874, à Philadelphie (Pennsylvanie, États-Unis d'Amérique). — *Coléoptères, principalement ceux de l'Amérique du Nord.*

1846. LABOULBÈNE (Alexandre), O. ✻, membre de l'Académie de médecine, professeur à la Faculté de médecine, etc., rue de Lille, 11. — *Entomologie française, Anatomie, Mœurs des Insectes.*

Digitized by Google

1861. **Léveillé** (Albert), rue Saint-Placide, 42. — *Coléoptères d'Europe et d'Algérie, Trogositides exotiques; Hémiptères.*

1875. **Mauppin** (Paul-Alfred), boulevard Saint-Germain, 155. — *Coléoptères d'Europe.*

1862. **Milne-Edwards** (Alphonse), ✻, membre de l'Institut, professeur au Muséum d'Histoire naturelle, etc., rue Cuvier, 57. — *Entomologie générale, Crustacés.*

1873. **Miot** (Henri), officier d'Académie, substitut du procureur de la République, à Semur-en-Auxois (Côte-d'Or). — *Entomologie appliquée; Insectes auxiliaires, utiles et nuisibles.*

1866. **Monnier** (Frédéric), notaire, rue des Cornillons, 11, à Châlon-sur-Saône (Saône-et-Loire). — *Lépidoptères d'Europe.*

1854. **Montagné** (J.-B.), rue de Sambre-et-Meuse, 56, et avenue de Paris, 94, à Rueil (Seine-et-Oise). — *Coléoptères d'Europe.*

1861. **Oberthür** (Charles), imprimeur, faubourg de Paris, 20, à Rennes (Ille-et-Vilaine). — *Lépidoptères.*

1871. **Oberthür** (René), imprimeur, faubourg de Paris, 20, à Rennes (Ille-et-Vilaine). — *Coléoptères.*

1856. **Puton** (Auguste), docteur en médecine, à Remiremont (Vosges). — *Coléoptères, Hyménoptères et Hémiptères d'Europe.*

1869. **Ragonot** (Émile-L.), banquier, quai de la Rapée, 12. — *Lépidoptères d'Europe, spécialement Microlépidoptères.*

1849. **Robin** (Charles), ✻, membre de l'Institut, sénateur, boulevard Saint-Germain, 94. — *Acariens, Annélides, Anatomie.*

1877. **Romanoff** (Son Altesse Impériale le grand-duc Nicolas **Michailowitch**), à Tiflis (Russie). — *Lépidoptères.*

1855. **Sand**, baron **Dudevant** (Maurice), ✻, au château de Nohant, près La Châtre (Indre). — *Entomologie générale, Lépidoptères du centre de la France.*

1869. **Sédillot** (Maurice), avocat, rue de l'Odéon, 20. — *Coléoptères d'Europe; Erotylides, Clérides et Hétéromères exotiques.*

1860. **Sénac** (Hippolyte), docteur en médecine, rue des Pyramides, 5, et l'été : à Ussel, par Chantelle (Allier). — *Coléoptères.*

1860. **Senneville** (Gaston **de**), conseiller référendaire à la Cour des comptes, rue de Grenelle-Saint-Germain, 52. — *Coléoptères de France.*

Digitized by Google

1848. SIGNORET (Victor), l'hiver : rue de Rennes, 46 (place Saint-Germain-des-Prés), et l'été : avenue de Chevreuse, 5, à Clamart (Seine). — *Hémiptères.*

1858. TOURNIER (Henri), négociant, villa Tournier, à Peney, près Genève (Suisse). — *Coléoptères d'Europe.*

(33)

Membres ordinaires.

MM.

1873. AGUILERA (Manoel-Antonio), docteur en médecine, rue de O'Reilly, 42, à La Habana (île de Cuba). — *Entomologie générale.*

1875. ALAIN (L.), rue de Châteaudun, 23. — *Lépidoptères européens, principalement Diurnes.*

1869. ALEXANDRE (Auguste), médecin-dentiste, rue Brezin, 4, à Montrouge-Paris. — *Coléoptères d'Europe et du bassin de la Méditerranée; Lépidoptères de France.*

1853. ALLARD (Ernest), chef de bureau au chemin de fer d'Orléans, rue Paradis-Poissonnière, 2. — *Coléoptères d'Europe.*

1863. ALLARD (Gaston), route des Ponts-de-Cé, à la Maulevrie, près Angers (Maine-et-Loire). — *Coléoptères d'Europe.*

1853. AMBLARD (Louis), docteur en médecine, rue Paulin, 14 *bis*, à Agen (Lot-et-Garonne). — *Hyménoptères.*

1861. ANCEY (Félix), fabricant de produits chimiques, rue Marengo, 56, à Marseille (Bouches-du-Rhône).—*Coléoptères en général; Hyménoptères européens.*

1876. ANDRÉ (Edmond), négociant en vins, boulevard Bretonnière, 21, à Beaune (Côte-d'Or). — *Entomologie générale, principalement Hyménoptères.*

1876. AÑIBARO RIVES (Jose-Martinez), Lain Calvo, 20, à Burgos (Espagne). — *Entomologie générale.*

1869. ANTESSANTY (l'abbé Gabriel D'), aumônier du Lycée, à Troyes (Aube). — *Coléoptères de France.*

1880. ARGOD (André-Albert), à Crest (Drôme). — *Coléoptères européens et exotiques.*

Digitized by Google

1868. Ausoux (Hector), docteur en médecine, à Saint-Aubin-d'Écrenville, par le Neubourg (Eure). — *Entomologie générale, principalement Coléoptères.*

1859. Baer (Gustave-Adolphe), maison Baër et Luhm de Manille (île Luçon, Philippines), à Paris, cité Bergère, 1 *bis*. — *Coléoptères; Entomologie générale.*

1865. Balbiani, professeur d'Embryogénie au Collége de France, rue Soufflot, 18. — *Entomologie générale et appliquée.*

1860. Baly (Joseph-S.), docteur en médecine, The Butts, à Warwick (Angleterre). — *Coléoptères, principalement Chrysomélines.*

1873. Bandi (Luigi-Verdiani), via Ricasoli, 52, à Siena, par Rocca d'Orcia (Italie). — *Coléoptères d'Europe.*

1854. Bar (Constant), à Cayenne (Guyane française). — *Entomologie générale, principalement Lépidoptères.*

1871. Barbat (Pierre-Michel), imprimeur-éditeur, à Châlons-sur-Marne (Marne). — *Coléoptères d'Europe.*

1866. Barbier, rue Neuve-Saint-Augustin, 29. — *Coléoptères d'Europe.*

1877. Bargagli (Pierre), membre de la Société entomologique italienne, via de Bardi, Palazzo Tempi, à Florence (Italie). — *Coléoptères en général; plus particulièrement Curculionides, Anthribides et Xylophages; Entomologie agricole.*

1868. Baron (G.), avocat, avenue de Saint-Cloud, 85, à Versailles (Seine-et-Oise). — *Coléoptères d'Europe.*

1859. Bates (H.-W.), Savile Row, 1, Burlington Gardens, à Londres (S. W.). — *Coléoptères et Lépidoptères.*

1868. Bates (Frederic), Northhampton street, 15, à Leicester (Angleterre). — *Coléoptères.*

1846. Baudi de Selve (le chevalier), rue Charles-Albert, 44, à Turin. — *Coléoptères.*

1863. Bauduer (Paul), pharmacien, à Sos, près Nérac (Lot-et-Garonne). — *Coléoptères d'Europe.*

1866. Bedel (Louis), rue de l'Odéon, 29. — *Coléoptères.*

1857. Bellevoye, graveur, rue du Four-du-Cloître, 5, à Metz (Lorraine). — *Coléoptères d'Europe et d'Algérie.*

1845. Bellier de la Chavignerie, rue Saint-Louis, 35, à Évreux (Eure). — *Lépidoptères et Coléoptères d'Europe.*

Digitized by Google

1869. Bérard (Charles), capitaine en retraite, à La Garde, par Montlieu (Charente-Inférieure). — *Coléoptères d'Europe.*

1877. Berg (Charles), professeur de zoologie à l'Université de Buenos-Ayres (République Argentine). — *Entomologie générale, principalement Lépidoptères.*

1877. Bétis (Louis), pharmacien, rue du Faubourg-du-Temple, 19. — *Coléoptères d'Europe, Anatomie des Insectes.*

1878. Bignault (Juste), boulevard Saint-Germain, 149 (place Saint-Germain-des-Prés) — *Entomologie générale, principalement Lépidoptères d'Europe.*

1844. Bigot (J.-M.-F.), officier d'Académie, membre honoraire de la Société centrale d'Horticulture de France, l'hiver : rue Cambon, 27, et l'été : à Quincy, par Brunoy (Seine-et-Oise). — *Diptères.*

1877. Blanc (Édouard), garde général des forêts, à Cercy-la-Tour (Nièvre). — *Entomologie générale, principalement Coléoptères.*

1837. Blanchard (Émile), O. ✻, membre de l'Institut, professeur d'entomologie au Muséum, rue de l'Université, 34. — *Entomologie générale. Anatomie.*

1876. Blankenhorn (Adolphe), docteur en médecine, Président de la Société de viticulture, à Carlsruhe (duché de Bade). — *Insectes nuisibles.*

1851. Boieldieu (Anatole), chef de bureau à la Grande Chancellerie de la Légion d'honneur, rue Censier, 13. — *Coléoptères d'Europe.*

1872. Bolivar (Ignacio), calle d'Atocha, 24, à Madrid (Espagne). — *Coléoptères et Orthoptères d'Europe.*

1860. Bonnaire (le baron Achille), rue Saint-Merry, 114, à Fontainebleau (Seine-et-Marne). — *Coléoptères d'Europe et du bassin de la Méditerranée.*

1879. Bony (le vicomte Gaston-Joseph-Louis de), l'hiver : rue de Passy, 84, et l'été : au château de Bujaleuf (Haute-Vienne). — *Coléoptères d'Europe.*

1857. Boudier (Émile), pharmacien, place du Marché, à Montmorency (Seine-et-Oise). — *Coléoptères d'Europe.*

1878. Boullet (Eugène), banquier à Corbie (Somme). — *Coléoptères d'Europe et du bassin de la Méditerranée.*

1872. Bourgeois (Jules), rue de l'Échiquier, 38. — *Coléoptères d'Europe ; Malacodermes exotiques.*

Digitized by Google

1877. Boutrery (Charles-Auguste), docteur en médecine, lauréat de la Faculté de Paris, à Langeais (Indre-et-Loire). — *Entomologie générale, principalement Coléoptères et Lépidoptères d'Europe.*

1874. Boyenval, ingénieur de la Manufacture des tabacs, à Lyon (Rhône). — *Coléoptères d'Europe.*

1880. Brandt (Dr Édouard), professeur de l'École de médecine, Nadeschdinskaja, maison n° 36, à Saint-Pétersbourg (Russie). — *Entomologie générale, Anatomie.*

1862. Brisout de Barneville (Henri), rue de Pontoise, 15, à Saint-Germain-en-Laye (Seine-et-Oise). — *Coléoptères d'Europe.*

1876. Brongniart (Charles), membre des Sociétés géologiques de France et de Manchester, etc., rue Guy-de-la-Brosse, 7, et au Muséum, rue Cuvier, 57. — *Entomologie générale; Articulés fossiles.*

1860. Bruck (Emile vom), à Crefeld (Prusse-Rhénane). — *Coléoptères.*

1871. Buchanan White (le docteur F.), président de la Société des Sciences naturelles, à Perth (Écosse). — *Entomologie générale.*

1832. Bugnion (Charles-Juste-Jean-Marie), à Lausanne (Suisse). — *Coléoptères et Lépidoptères.*

1833. Buquet (Lucien), ✻, ancien fonctionnaire de la Marine, rue Saint-Placide, 52 (faub. St-Germain). — *Coléoptères d'Europe et d'Algérie.*

1867. Burmeister (Hermann), directeur du Musée d'Histoire naturelle, à Buenos-Ayres (République Argentine). — *Entomologie générale.*

1880. Cameron (Peter), Willow Bank Crescent, 31, à Glascow (Écosse). — *Hyménoptères en général, principalement ceux d'Écosse.*

1856. Candèze, ✻, docteur en médecine, à Glain-lès-Liége (Belgique). — *Entomologie générale, Larves des Coléoptères; Élatérides, Lamellicornes et Longicornes.*

1871. Capronnier (J.-B.), ✻, peintre-verrier, rue Rogier, 251, à Bruxelles (Belgique). — *Entomologie générale, Lépidoptères de Belgique et exotiques.*

1858. Carterreau, ✻, docteur en médecine, à Bar-sur-Seine (Aube). — *Entomologie générale, Coléoptères, Hyménoptères et Diptères d'Europe, Mœurs et Métamorphoses des Insectes.*

1879. Cayol (Marius), rédacteur au Ministère de l'Agriculture et du Commerce, rue des Moines, 50, à Batignolles-Paris. — *Coléoptères d'Europe.*

Digitized by Google

1877. CHAPPANJON aîné (Jean), préparateur à l'École catholique, rue de Bourbon, 22, à Lyon (Rhône). — *Coléoptères d'Europe et du bassin de la Méditerranée.*

1877. CHAMPÉNOIS (Amédée), inspecteur des forêts, à Uzès (Gard). — *Entomologie générale et appliquée, principalement Coléoptères d'Europe.*

1869. CHARDON (Gabriel), employé au bureau télégraphique, à Saint-Étienne (Loire). — *Coléoptères de France.*

1867. CHARLIER (Eugène), docteur en médecine, rue Saint-Gilles, 19, à Liége (Belgique). — *Entomologie générale, principalement Coléoptères et Lépidoptères.*

1834. CHAUDOIR (le baron Maximilien DE), gentilhomme de la chambre de S. M. l'Empereur de Russie, à Jitomir (Wolhynie, Russie méridionale), et à Paris, rue Guy-de-la-Brosse, 18. — *Carabiques.*

1872. CLAIR (l'abbé), précepteur, chez M. de Langsdorff, à Menton (Alpes-Maritimes). — *Coléoptères d'Europe et du bassin de la Méditerranée.*

1867. CLAUDON (Albert), rue Rouffach, 56, à Colmar (Alsace). — *Coléoptères en général.*

1872. CLÉMENT (A.-L.), dessinateur, rue Lacépède, 34. — *Entomologie générale, surtout Lépidoptères; Iconographie entomologique.*

1880. CODET (Dr Henri), aide-major des hôpitaux militaires, à Sebdou, province d'Oran (Algérie). — *Entomologie générale, principalement Lépidoptères.*

1860. COLBEAU (Jules), rue d'Orléans, 41, à Ixelles-Bruxelles (Belgique). — *Entomologie générale.*

1878. COLOMBET (Jean), docteur en médecine, à Seyches (Lot-et-Garonne). — *Entomologie générale, principalement Coléoptères et Lépidoptères de l'Océanie.*

1858. COMENDADOR (Antonio-Sanchez), professeur à l'Université, à Barcelone (Espagne). — *Entomologie générale.*

1854. CONSTANT (A.), banquier, villa Niobé à Cannes-Eden (Alpes-Maritimes). — *Lépidoptères d'Europe.*

1866. CORET (Paul), cultivateur, rue Maïssier, 7, à Puteaux (Seine). — *Lépidoptères d'Europe; Entomologie appliquée à l'Agriculture.*

1841. COSTA (Achille), directeur du Musée zoologique, via Santa Antonia alla Vicaria, 5, à Naples (Italie). — *Entomologie générale.*

Digitized by Google

1871. COURAGE (l'abbé Émile), vicaire à Sainte-Clotilde, rue Casimir-Périer, 15. — *Coléoptères d'Europe et du bassin de la Méditerranée.*

1873. COUTURES (Georges), négociant, rue Palais-de-l'Ombrière, 18, à Bordeaux (Gironde). — *Coléoptères d'Europe, Apiculture.*

1872. CUISINE (Henry DE LA), rue d'Assas, à Dijon (Côte-d'Or). — *Coléoptères, surtout Carabus et Lépidoptères (principalement Morpho et Urania).*

1875. CUNI Y MARTORELL (Miguel), calle de Codols, 18, 3e, à Barcelone (Espagne). — *Insectes de la faune catalane; Coléoptères d'Europe et du bassin de la Méditerranée.*

1880. DAFFRY DE LA MONNOYE (Adalbert), rue de la Barouillère, 9. — *Coléoptères de France.*

1877. DAUTZENBERG (Philippe), négociant, rue de l'Université, 213. — *Entomologie générale.*

1865. DAVAINE (Casimir), ✻, membre de l'Académie de Médecine, rue Laffitte, 3. — *Entomologie générale, Helminthologie.*

1879. DECOENE-RACOUCHOT (Alfred), aux Antoines, par Luzy (Nièvre). — *Coléoptères d'Europe, Insectes utiles et nuisibles à l'Agriculture.*

1872. DELAHAYE (Jules), s.-chef de bureau à la Caisse des Dépôts et Consignations, rue Brézin, 15, à Montrouge-Paris. — *Entomologie générale, principalement Lépidoptères.*

1855. DELAMAIN (Henri), à Jarnac (Charente). — *Lépidoptères.*

1880. DELAUNEY (Félix-Julien), capitaine d'artillerie de la marine, à Cherbourg (Manche). — *Coléoptères européens et exotiques.*

1874. DEMAISON (Louis), licencié en droit, rue Rogier, 9, à Reims (Marne). — *Coléoptères et Lépidoptères d'Europe.*

1869. DEMBOWSKI (Louis), à Sienniça, gouvernement de Varsovie (Pologne). — *Entomologie générale.*

1845. DEMOULIN (Gaspard), membre de la Commission administrative du Musée d'histoire naturelle, rue de Nimy, 46, à Mons (Belgique). — *Hyménoptères et Diptères.*

1856. DEPUISET (A.), naturaliste, rue des Saints-Pères, 17. — *Entomologie générale, principalement Lépidoptères et Coléoptères.*

1859. DESBROCHERS DES LOGES (Jules), percepteur des contributions, à Ardentes, près Châteauroux (Indre). — *Coléoptères d'Europe et des pays limitrophes, Élatérides et Curculionides du globe.*

Digitized by Google

1873. Des Gozis (Maurice), avocat, place de l'Hôtel-de-Ville, à Montluçon (Allier). — *Coléoptères et Orthoptères de France.*

1838. Desmarest (Eugène), officier d'Académie, garde des galeries d'Anatomie comparée et d'Anthropologie au Muséum d'histoire naturelle, rue Cuvier, 57. — *Entomologie générale, principalement Coléoptères d'Europe.*

1856. Deyrolle (Henri), naturaliste, rue du Faubourg-Saint-Honoré, 191. — *Coléoptères et Lépidoptères exotiques.*

1866. Deyrolle (Émile), naturaliste, rue de la Monnaie, 23. — *Entomologie générale.*

1869. Dieck (Dr G.), à Zoschen, près Mersebourg (Prusse). — *Coléoptères d'Europe.*

1875. Dillon (Charles-Auguste), ✻, capitaine en retraite, à Tonnerre (Yonne). — *Entomologie appliquée de tous les ordres d'Insectes.*

1851. Dohrn (C.-A.), président de la Société entomologique, à Stettin (Prusse). — *Coléoptères.*

1880. Dokhtouroff (Wladimir), officier d'artillerie de la garde impériale, Fourstadtskaja, 29, à Saint-Pétersbourg (Russie). — *Coléoptères européens et exotiques, principalement Cicindélides.*

1861. Dollé (Maurice), ancien officier d'infanterie, photographe, rue Chenizelles, 2, à Laon (Aisne). — *Coléoptères.*

1872. Dollfus (Jean), fondateur du Prix Dollfus, rue Pierre-Charron, 55.

1879. Donckier de Donceel (Henri), aide-naturaliste au Musée d'Histoire naturelle de Bruxelles. — *Entomologie générale, principalement Hémiptères épizoïques.*

1859. Doria (le marquis Jacques), via Peschiera, 18, à Gênes (Italie). — *Coléoptères.*

1863. Duparc (Georges), quai du Louvre, 30. — *Coléoptères.*

1880. Dupuis (l'abbé), aumônier des religieuses de Saint-Joseph, à Ajaccio (Corse). — *Coléoptères d'Europe et du bassin de la Méditerranée.*

1850. Dutreux (Aug.), ✻, officier d'Académie, ancien receveur général, au Château de la Celle-Saint-Cloud, par Bougival (Seine-et-Oise). — *Lépidoptères d'Europe, Diurnes exotiques.*

1858. Duverger (Joseph-Alexandre), à Dax (Landes). — *Lamellicornes, Longicornes, Libellulides, Orthoptères, Hémiptères et Lépidoptères d'Europe.*

1867. Ébrard (Sylvain), employé aux aciéries, à Unieux (Loire). — *Lépidoptères d'Europe.*

Digitized by Google

1870. **Ehlers** (don Guillermo), Muralla-del-Mar, 37, à Carthagène (Espagne). — *Coléoptères.*

1867. **Emich** (Gustave d'), ✻, écuyer de S. M. l'Empereur d'Autriche, ancien secrétaire au Ministère royal du Commerce, à Buda-Pesth (Hongrie). — *Coléoptères d'Europe ; Insectes nuisibles à l'Agriculture.*

1833. **Fåhræus**, ex-chef au département de l'Intérieur, à Stockholm (Suède). — *Coléoptères.*

1842. **Fairmaire** (Léon), ancien directeur de l'Hôpital Saint-Louis, rue du Bac, 94. — *Coléoptères, Hyménoptères et Hémiptères.*

1858. **Fallou** (Jules), officier d'Académie, rue des Poitevins, 10, et à Champrosay, commune de Draveil (Seine-et-Oise). — *Lépidoptères d'Europe, étude de leurs mœurs ; Chenilles préparées.*

1879. **Fauconnet** (Mary-Louis), pharmacien, membre du Conseil d'hygiène, à Autun (Saône-et-Loire). — *Coléoptères d'Europe.*

1861. **Fauvel** (C.-A.), officier d'Académie, avocat, rue d'Auge, 16, à Caen (Calvados). — *Entomologie générale de la Basse-Normandie, Coléoptères et Lépidoptères de France, Staphylinides exotiques.*

1857. **Felder** (le baron Gaëtan), Schottengasse, 1, à Vienne (Autriche). — *Lépidoptères et Coléoptères.*

1868. **Félissis-Rollin** (Jules), ✻, chef d'escadron d'artillerie en retraite, rue de Rennes, 72. — *Coléoptères de France.*

1876. **Finot** (Pierre-Adrien-Prosper), ✻, capitaine d'état-major en retraite, rue Saint-Honoré, 27, à Fontainebleau (Seine-et-Marne). — *Entomologie générale, plus spécialement Orthoptères.*

1880. **Fitch** (E.-A.), Brick house, à Maldon (Essex, Angleterre). — *Entomologie générale.*

1880. **François** (Jean-Aimé-Philippe-Henry), étudiant en médecine, au Château de la Vienne, par la Grande-Pressigny (Indre-et-Loire). — *Coléoptères européens et exotiques.*

1873. **Fridrici** (Edmond), ex-professeur à l'École industrielle de Metz, chimiste à la sucrerie de Berneuil, par Guise-la-Motte (Oise). — *Entomologie générale et appliquée.*

1867. **Fumouze**, docteur en médecine, rue du Faubourg-Saint-Denis, 78. — *Entomologie appliquée à la Médecine et à la Pharmacie.*

1866. **Gabillot** (Joseph), quai des Célestins, 5, à Lyon (Rhône). — *Coléoptères d'Europe.*

Digitized by Google

1880. GADEAU DE KERVILLE (Henri), rue Dupont, 7, à Rouen (Seine-Inférieure). — *Entomologie générale, surtout Myriapodes.*

1875. GALLÉ (Ernest), cour du Château, 12, à Creil (Oise). — *Coléoptères et Lépidoptères d'Europe.*

1869. GALLOIS (Joseph), inspecteur du service des Enfants assistés, rue Inkermann, à Angers (Maine-et-Loire). — *Coléoptères d'Europe et des pays circumméditerranéens.*

1857. GANDOLPHE (Paul), rue Laffitte, 17, à Paris, et rue Perrier, 42, à Levallois-Perret (Seine). — *Coléoptères.*

1867. GARBIGLIETTI (Antoine), agrégé de la Faculté royale de Médecine, rue de l'Académie Albertine, 5, à Turin (Italie). — *Coléoptères, Hyménoptères et Hémiptères.*

1875. GASCHET (Pierre-Auguste), rue des Remparts, 40, à Bordeaux (Gironde). — *Lépidoptères d'Europe.*

1870. GAULLE (Jules DE), rue de Vaugirard, 73. — *Coléoptères d'Europe.*

1842. GÉHIN, à Remiremont (Vosges). — *Coléoptères Carabiques de la tribu des Carabides, européens et exotiques.*

1880. GÉRARD DE CASTILLON, au château de Parron, par Mézin (Lot-et-Garonne). — *Lépidoptères et Coléoptères.*

1877. GÉRAUD-MOUSSET. — *Lépidoptères d'Europe.*

1859. GERVAIS D'ALDIN, ancien magistrat, à Péronne (Somme). — *Coléoptères.*

1866. GILNICKI (Henri), rue des Bourdonnais, 37. — *Entomologie générale, Coléoptères.*

1857. GIRARD (Maurice), professeur au collége municipal Rollin, rue Thénard, 9. — *Entomologie générale et appliquée, Physiologie.*

1868. GOBERT (docteur Émile), rue de la Préfecture, à Mont-de-Marsan (Landes). — *Entomologie générale.*

1880. GODMAN (Dr F. DU CANE), Chandos street, 10, Cavendish square, à Londres, W. (Angleterre). — *Entomologie générale, principalement Lépidoptères américains.*

1873. GONZALO Y GOYA (Angel), catedratico de historia naturale de Instituto, plaza de la Verdura, 70, prât Salamanca (Espagne). — *Entomologie générale.*

1859. GOOSSENS (Th.), rue du Faubourg-Saint-Martin, 130. — *Lépidoptères, Chenilles préparées.*

Digitized by Google

1879. Goss (Herbert), esq., F. G. S., the avenue Surbiton Hill, Surrey (Angleterre). — *Insectes fossiles.*

1860. Gouley (Albert), avoué, rue Vilaine, 19, à Caen (Calvados.) — *Lépidoptères d'Europe.*

1878. Gounelle (Émile), employé au Ministère de l'Agriculture et du Commerce, rue de Rennes, 115. — *Entomologie générale, principalement Coléoptères.*

1864. Gouré de Villemontée (Gustave), professeur de Chimie à l'École normale spéciale de Cluny (Saône-et-Loire). — *Coléoptères de France.*

1833. Graells (Mariano de la Paz), conseiller honoraire de l'Instruction publique, professeur d'Anatomie comparée et de Zoonomie au Musée d'histoire naturelle, calle de la Bola, 4, premier, à Madrid. — *Entomologie générale; Mœurs des Insectes.*

1832. Graslin (de), à Malitourne, près Château-du-Loir (Sarthe). — *Lépidoptères d'Europe; étude de leurs mœurs et métamorphoses.*

1857. Gray (John), Whealfield House new Bolton-le-Moors, Lancashire (Angleterre). — *Coléoptères.*

1872. Griffith (W.-J.), rue de Paris, 32, à Rennes (Ille-et-Vilaine). — *Coléoptères et Lépidoptères d'Europe.*

1860. Gronier, rue Sainte-Catherine, 17, à Saint-Quentin (Aisne). — *Lépidoptères d'Europe; Chenilles préparées.*

1873. Grouvelle (Philippe), rue des Écoles, 26. — *Coléoptères de France*

1873. Guède (J.-P.), O. ✻, ingénieur de 1re classe des constructions navales, rue d'Assas, 85. — *Coléoptères de France.*

1876. Guilbert (Robert), rue de Buffon, 24, à Rouen (Seine-Inférieure). — *Coléoptères d'Europe.*

1872. Halloy (Léon d'), rue Porte-Paris, 23, à Amiens (Somme). — *Coléoptères et Lépidoptères d'Europe.*

1853. Harold (le baron Edgar de), ✻, major en retraite, Barerstrasse, 14, à Munich (Bavière). — *Coléoptères, surtout Lamellicornes.*

1861. Hémard (Hippolyte), receveur des postes, à Pont-à-Mousson (Meurthe-et-Moselle). — *Lépidoptères d'Europe.*

1858. Hénon, ✻, professeur de langue arabe au collége, rue de France, 48, à Constantine (Algérie). — *Coléoptères et Lépidoptères.*

1879. Héron-Royer, négociant, rue de Cléry, 22. — *Entomologie générale, principalement Lépidoptères d'Europe.*

Digitized by Google

1878. Hervé (Ernest), notaire, rampe Saint-Melaine, à Morlaix (Finistère). — *Coléoptères et Hémiptères d'Europe.*

1866. Heyden (Lucas von), ✻, capitaine en retraite, docteur en philosophie, à Bockenheim, près Francfort-sur-le-Mein (Allemagne). — *Insectes de tous les ordres, surtout Coléoptères.*

1874. Hopffgarten (le baron Max von), à Mülverstedt, près Langensalza en Thuringe (Prusse). — *Coléoptères d'Europe.*

1880. Horváth (Dr Geyra de), membre de l'Académie des Sciences de Hongrie, etc., place Elisabeth, 19, à Buda-Pesth (Hongrie). — *Hémiptères.*

1870. Huberson (G.), rue Laromiguière, 2. — *Entomologie générale, Anatomie, Micrographie.*

1854. Janson (Edward), Little Russell street, 35, à Londres, W. C. (Angleterre). — *Entomologie générale.*

1847. Javet (Charles), rue Jean-de-Bologne, 13, à Passy-Paris. — *Coléoptères en général.*

1843. Jekel (Henri), cabinet et librairie entomologiques et d'histoire naturelle, rue de Dunkerque, 62. Mardi, jeudi et samedi. — *Coléoptères européens et exotiques, surtout Curculionides.*

1873. Joly (Dr Émile), médecin-major au 75e d'infanterie, rue de France, 23, à Gap (Hautes-Alpes). — *Orthoptères et Éphémériens d'Europe.*

1858. Jourdheuille, juge au tribunal de 1re instance, à Troyes (Aube). — *Lépidoptères d'Europe.*

1879. Jouaré (Camille), négociant, mail des Tauxelles, à Troyes (Aube). — *Coléoptères de France.*

76. Katter (Dr), à Putbus, île de Rügen, en Poméranie (Prusse). — *Entomologie générale, principalement Coléoptères.*

1850. Keferstein, conseiller de justice, à Erfurth en Thuringe (Prusse). — *Lépidoptères d'Europe.*

1874. Killias (Édouard), docteur en médecine, à Coire (Suisse). — *Entomologie générale, principalement Coléoptères d'Europe.*

1869. Kirby (W.-F.), Union Road, 5, Tufnell Park, London, N. (Angleterre). — *Lépidoptères.*

1866. Kirsch (Th.), pharmacien, au Musée zoologique, à Dresde (Saxe). — *Coléoptères.*

Digitized by Google

1875. Koch (Dr Ludwig), Planen'sche, à Nuremberg (Bavière). — *Arachnides.*

1857. Koechlin (Oscar), à Dornach (Alsace). — *Coléoptères.*

1874. Koechlin (Edmond), rue Saint-Jacques, 6, à Marseille (Bouches-du-Rhône). — *Coléoptères d'Europe.*

1868. Koziorowicz (Édouard-Ladislas), ✻, officier d'Académie, ingénieur en chef des Ponts et Chaussées, à Annecy (Haute-Savoie). — *Coléoptères d'Europe et du bassin de la Méditerranée.*

1855. Kraatz (Gustave), docteur en philosophie, Président de la Société entomologique allemande, Link-Strasse, 28, à Berlin. — *Coléoptères.*

1874. Krauss (F. de), Archiv-Strasse, 1, à Stuttgard (Wurtemberg). — *Entomologie générale.*

1863. Künckel d'Herculais (Jules), officier d'Académie, aide-naturaliste d'Entomologie au Muséum d'Histoire naturelle, rue Gay-Lussac, 26. — *Entomologie générale, Anatomie.*

1867. Lacerda (Antonio de), à Bahia (Brésil). — *Entomologie générale.*

1858. Lafaury (Clément), docteur en médecine, à Saugnac, près Dax (Landes). — *Lépidoptères d'Europe.*

1873. Lajoye (Lambert-Abel), rue Ruinart-de-Brimont, 9, à Reims (Marne). — *Coléoptères d'Europe.*

1864. Lallemant (Charles), pharmacien, à l'Arbah, près Alger (Algérie). — *Coléoptères d'Europe et du nord de l'Afrique.*

1870. Lambin (Charles), rue Saint-Antoine, 164. — *Coléoptères d'Europe, Mœurs des Insectes.*

1876. Lamey (Adolphe), inspecteur des forêts, rue d'Isly, 4, à Alger (Algérie). — *Coléoptères d'Europe et du bassin de la Méditerranée.*

1848. Lamotte (Martial), professeur suppléant à l'École de médecine, rue de l'Éclache, 15, à Clermont-Ferrand (Puy-de-Dôme). — *Lépidoptères, Coléoptères.*

1874. Laplanche (Maurice de), au château de Laplanche, par Luzy (Nièvre). — *Coléoptères d'Europe. Anatomie.*

1855. Larralde d'Arancette (Martin), percepteur des contributions directes de la Réunion, à Lourdes (Hautes-Pyrénées). — *Lépidoptères.*

Digitized by Google

1866. LARTIGUE (Henri), ✻, ancien ingénieur au chemin de fer du Nord, directeur de l'administration des Téléphones, rue de la Tour, 60, à Passy-Paris. — *Coléoptères d'Europe.*

1856. LEBOUTELLIER, rue Malatiré, 32, à Saint-Aignan-Rouen (Seine-Inférieure). — *Coléoptères de France.*

1872. LE BRUN (Marcel), rue du Cloître-Saint-Pierre, 28, à Troyes (Aube). — *Coléoptères de France.*

1869. LEFÈVRE (Édouard), rédacteur au Ministère des Travaux publics, rue du Bac, 112. — *Coléoptères d'Europe, Clytrides et Eumolpides exotiques.*

1877. LELONG (l'abbé Arthur), aumônier militaire, rue Saint-Hilaire, 13, à Reims (Marne). — *Coléoptères d'Europe.*

1874. LELOUP (Charles), étudiant en médecine, avenue des Gobelins, 25. — *Entomologie générale, principalement Lépidoptères d'Europe.*

1863. LEMORO (Eugène), rue Guichard, 2, à Passy-Paris. — *Coléoptères de France.*

1875. LE PILEUR (Louis), docteur en médecine, rue de Castellane, 12. — *Entomologie générale.*

1837. LEPRIEUR (C.-E.), O. ✻, pharmacien principal de 1re classe de l'armée, en retraite, rue des Écoles, 33. — *Coléoptères d'Europe, d'Algérie et d'Égypte.*

1874. LE ROI (Gustave), rue de Tournay, 47, à Lille (Nord). — *Lépidoptères d'Europe.*

1857. LETHIERRY (Lucien), rue Blanche, faubourg Saint-Maurice-lès-Lille (Nord). — *Coléoptères et Hémiptères.*

1869. LETZNER (H.), Président de la Société de Silésie, Nicolai-Strasse, 63, à Breslau (Prusse). — *Entomologie générale.*

1845. LEVOITURIER (J.-A.), rue du Glayeul, 36, à Elbeuf (Seine-Inférieure). — *Coléoptères d'Europe.*

1868. LICHTENSTEIN (Jules), C. ✻, ancien négociant, membre correspondant de l'Académie des Sciences de Madrid, boulevard du Jeu-de-Paume, 43, à Montpellier (Hérault). — *Hyménoptères d'Europe, Mœurs des Insectes, Entomologie appliquée.*

1876. LIGNIER-ARMAND (Eugène), teinturier, rue Boucher-de-Perthes, 17-19, à Abbeville (Somme). — *Entomologie générale, principalement Lépidoptères d'Europe.*

Digitized by Google

1874. LIZAMBARD (l'abbé Charles), au consulat de France à Saint-Sébastien (Espagne). — *Coléoptères et Lépidoptères d'Europe.*

1832. LUCAS (Hippolyte), ✻, aide-naturaliste d'Entomologie au Muséum, rue Monsieur-le-Prince, 10, et au Muséum d'histoire naturelle, rue Cuvier, 57. — *Entomologie générale.*

1861. MABILLE (Paul), agrégé de l'Université, rue du Cardinal-Lemoine, 75. — *Lépidoptères d'Europe et d'Afrique, Hespérides exotiques; Coléoptères et Névroptères du Globe.*

1864. MAC LACHLAN (Robert), 39, Limes Grove North Lewisham, S. E., à Londres. — *Névroptères.*

1864. MADON (E.), avocat, cours Mirabeau, 4, à Aix (Bouches-du-Rhône). — *Coléoptères d'Europe.*

1877. MAILLOT (Eugène), professeur à l'École d'Agriculture, directeur de la station agricole, à Montpellier (Hérault). — *Entomologie générale, principalement Lépidoptères; Sériciculture.*

1878. MAINDRON (Maurice), commis auxiliaire de la Marine, à Pondichéry (Inde française). — *Entomologie générale, principalement Hyménoptères.*

1846. MANDERSTJERNA, ✻, lieutenant général, commandant la Xe division, Wejska, 1, à Varsovie (Pologne). — *Coléoptères.*

1853. MANUEL DE LOCATEL (le comte Alfred DE), à Albertville (Savoie). — *Coléoptères d'Europe et du bassin de la Méditerranée.*

1879. MARCOTTE (Félix), conservateur du Musée et bibliothécaire de la ville, rue Ledien, 31, à Abbeville (Somme). — *Entomologie générale, principalement Coléoptères d'Europe.*

1858. MARMOTTAN, docteur en médecine, député, rue Desbordes-Valmore, 31, à Passy-Paris. — *Coléoptères d'Europe.*

1835. MARSEUL (l'abbé S.-A. DE), boulevard Pereire (sud), 271, aux Ternes-Paris. — *Coléoptères d'Europe et des pays circonvoisins, Hétéromères et Histérides exotiques.*

1855. MARTIN (Emmanuel), à Creil (Oise). — *Lépidoptères.*

1861. MARTIN (Henri-Charles), ✻, docteur en médecine, rue Sainte-Claire, 4, à Passy-Paris. — *Coléoptères.*

1860. MARTINEZ Y SAEZ (Francisco), professeur au Musée d'histoire naturelle, plaza de los Ministerios ,5, 3e étage, irq^e^, à Madrid (Espagne). — *Coléoptères.*

Digitized by Google

1875. MARTORELL (Manuel y Peña), rambla Santa-Monica, 33, 1er, à Barcelone (Espagne). — *Insectes de la faune catalane; Coléoptères d'Europe et du bassin de la Méditerranée.*

1870. MASSON (Edmond), percepteur des contributions au Meux, par Compiègne (Oise). — *Coléoptères de France.*

1873. MATHAN (Marc DE), naturaliste voyageur dans l'Amérique du Sud, chez MM. Oberthür, faubourg de Paris, 20, à Rennes (Ille-et-Vilaine). — *Entomologie générale, principalement Coléoptères.*

1861. MAYET (Valéry), professeur d'entomologie à l'École d'Agriculture, rue de la Coquille, 7, à Montpellier (Hérault). — *Coléoptères d'Europe, Mœurs des Insectes.*

1875. MÉGNIN (J.-P.), ✻, officier d'Académie, vétérinaire en premier au 12e régiment d'artillerie, à Vincennes (Seine). — *Parasites épizoïques, principalement Acariens; Helminthologie.*

1877. MICHARD (Claude-Adrien), pharmacien de 1re classe, rue Godefroy, 40, à Puteaux (Seine). — *Entomologie générale, principalement Coléoptères d'Europe.*

1874. MIEDEL (Pierre-Théodore-Joseph), rue des Prébendiers, 6, à Liége (Belgique). — *Coléoptères d'Europe.*

1851. MILLIÈRE (Pierre), officier d'Académie, villa des Phalènes, à Cannes (Alpes-Maritimes). — *Lépidoptères d'Europe, Mœurs des Chenilles.*

1861. MIMONT (DE), au château de la Houssaye, par Fontenay-Trésigny (Seine-et-Marne). — *Entomologie générale, Coléoptères.*

1870. MISSOL, pharmacien, rue Montorgueil, 19. — *Lépidoptères d'Europe, préparation des Chenilles.*

1851. MNISZECH (le comte G. DE), rue Balzac, 22. — *Coléoptères.*

1844. MOCQUERYS (Émile), rue de la Préfecture, 28, à Évreux (Eure). — *Coléoptères d'Europe, Entomologie appliquée.*

1880. MOERENHOUT (Victor), naturaliste voyageur, rue des Imagas, 21, à Anvers (Belgique). — *Entomologie générale.*

1875. MONCHICOURT (Félix), rue Vieille-du-Temple, 110. — *Coléoptères européens et exotiques.*

1880. MONNOT (Édouard), commis de l'économat du Lycée, au Mans (Sarthe) — *Coléoptères d'Europe.*

Digitized by Google

1878. MONTEIRO (Antonio-Augusto-Carvalho DE), rua do Alecrim Largo de Baraô de Quinteria, 72, à Lisbonne (Portugal). — *Entomologie générale, principalement Lépidoptères.*

1865. MONTILLOT (Anatole-Louis), à Alger (Algérie). — *Coléoptères d'Europe et du bassin de la Méditerranée.*

1870. MONTILLOT (Louis), employé au Ministère des Postes et Télégraphes, rue du Cherche-Midi, 84. — *Coléoptères d'Europe.*

1858. MONTROUZIER (le Révérend Père), missionnaire apostolique, à Lyon (Rhône). — *Entomologie générale.*

1853. MORITZ, naturaliste, rue de l'Arbre-Sec, 46. — *Entomologie générale.*

1859. MOSS (Louis), ingénieur civil, rue de Solférino, 4. — *Coléoptères et Lépidoptères d'Europe.*

1859. MÜLLER (T.-A.-Clémens), fabricant de machines à coudre, Holtzhofgasse, 16, à Dresde-Neustadt (Saxe). — *Coléoptères.*

1877. NANTEUIL (Roger DE), avenue de Villars, 10. — *Entomologie générale, principalement Lépidoptères d'Europe.*

1852. NARCILLAC (le comte DE), ✻, boulevard des Italiens, 6, et à la Germanie, par Houdan (Seine-et-Oise). — *Entomologie générale, Anatomie.*

1871. NEVINSON (Georges-Bazil), Torrington square, 19, à Londres (Angleterre). — *Coléoptères.*

1873. NICKERL (Ottokar), docteur en médecine, Wenselsplatz, 16, à Prague (Bohême). — *Entomologie générale, surtout Coléoptères et Lépidoptères.*

1876. NICOLAS (André), juge au Tribunal civil, rue Saint-Brice, 48, à Chartres (Eure-et-Loir). — *Coléoptères d'Europe.*

1880. NICOLAS (Hector-Ulysse), conducteur des Ponts et Chaussées (service spécial du Rhône), rue Velouterie, 9, à Avignon (Vaucluse). — *Coléoptères et Hémiptères d'Europe.*

1860. NORGUET (Anatole DE MADRE DE), rue de Jemmapes, 61, à Lille (Nord). — *Coléoptères d'Europe et d'Algérie.*

1859. ODIER (James), banquier, Cité, 24, à Genève (Suisse). — *Coléoptères d'Europe.*

1880. ODIER (Georges), élève de l'École polytechnique, rue Saint-Lazare, 93. — *Coléoptères d'Europe.*

Digitized by Google

1869. Oliveira (Manoel-Paulino d'), professeur à la Faculté de Philosophie, à Coimbre (Portugal). — *Entomologie générale, principalement Coléoptères.*

1873. Olivier (Ernest), Les Ramillons, près Moulins (Allier). — *Coléoptères d'Europe et confins ; Hémiptères et Hyménoptères européens.*

1873. Orbigny (Henri d'), architecte, rue des Beaux-Arts, 12. — *Coléoptères d'Europe et du bassin de la Méditerranée.*

1871. Osmont, vérificateur des Douanes, rue de Geole, 29, à Caen (Calvados). — *Lépidoptères d'Europe.*

1871. Oustalet (Émile), officier d'Académie, aide-naturaliste au Muséum d'Histoire naturelle, rue Bonaparte, 52. — *Entomologie générale, principalement Insectes fossiles.*

1850. Pandellé (Louis), rue du Lycée, 17, à Tarbes (Hautes-Pyrénées). — *Coléoptères.*

1862. Pascoe (Frans.-P.), Burlington Road Westbourne Park, 1, W., à Londres (Angleterre). — *Coléoptères, principalement Longicornes.*

1876. Pelletier (H.), à Madon, par Blois (Loir-et-Cher). — *Entomologie appliquée.*

1862. Péragallo (Al.), ✻, directeur des Contributions indirectes, à Nice (Alpes-Maritimes). — *Coléoptères d'Europe.*

1850. Perez Arcas (don Laureano), professeur de zoologie à la Faculté des Sciences, calle de las Huertas, 14, à Madrid (Espagne). — *Coléoptères d'Europe et du bassin de la Méditerranée.*

1862. Pérez (J.), professeur à la Faculté des Sciences, à Bordeaux (Gironde). — *Entomologie générale, Anatomie.*

1875. Perraudière (René de la), lieutenant au 102e régiment de ligne, à Mayenne (Mayenne). — *Coléoptères de l'ancien monde.*

1854. Peyron (Edmond), négociant, à Beyrouth (Syrie). — *Coléoptères.*

1857. Piccioli (Ferdinand), agrégé pour l'Entomologie à la chaire de Zoologie des Animaux sans vertèbres dans l'Institut d'Études supérieures, via Romana, 19, à Florence (Italie). — *Coléoptères et Hyménoptères.*

1862. Pissot, inspecteur des forêts, conservateur du bois de Boulogne, à l'Abbaye-de-Longchamps, par Neuilly (Seine). — *Entomologie appliquée à la Sylviculture et à l'Agriculture.*

Digitized by Google

* Poey, professeur de Zoologie et d'Anatomie comparée à l'Université, calle San-Nicolai, 96, à la Havane (Cuba). — *Lépidoptères et Coléoptères.*

1873. Polle-Devierrmes, inspecteur de la compagnie d'Assurances générales, rue de la Ferme-des-Mathurins, 18. — *Coléoptères d'Europe.*

1874. Pollet (Charles-Louis-Joseph), généalogiste, rue de Tourneville, 33, au Havre (Seine-Inférieure). — *Entomologie générale, plus spécialement Coléoptères et Lépidoptères d'Europe.*

1865. Ponson (A.) fils, quai de la Guillotière, 20, à Lyon (Rhône). — *Coléoptères d'Europe.*

1869. Poujade (Gustave-Arthur), officier d'Académie, préparateur d'Entomologie au Muséum d'Histoire naturelle, rue des Écoles, 15. — *Coléoptères et Lépidoptères, Iconographie entomologique.*

1872. Power (Gustave), ingénieur civil, à Saint-Ouen-de-Thouberville, par La Bouille (Seine-Inférieure), et à Rouen, place Bouvreuil, 2. — *Coléoptères de France, Brenthides exotiques.*

1867. Preudhomme de Borre (Alfred), conservateur-secrétaire du Musée royal d'Histoire naturelle, place du Musée, à Bruxelles (Belgique). — *Entomologie générale, principalement Hétéromères.*

1867. Puls, pharmacien, place de la Calandre, 4, à Gand (Belgique). — *Hyménoptères et Diptères.*

1865. Pyot (Victor), ex-contrôleur des contributions directes, à Gien (Loiret). — *Coléoptères de France.*

1872. Quinquarlet-Debouy (Félix), maison Prado, à Carnac (Morbihan). — *Hémiptères de France.*

1872. Quinquaud, docteur en médecine, rue de l'Odéon, 5. — *Entomologie générale, Mœurs des Insectes.*

1862. Radoszkowski (Octave), général d'artillerie de la garde impériale, à Saint-Pétersbourg (Russie). — *Hyménoptères.*

1867. Raffray (Achille), officier d'Académie, vice-consul de France, à Massaouah (Éthiopie). — *Coléoptères d'Afrique; Psélaphiens et Scydméniens de tout le globe.*

1872. Ragusa (Enrico), hôtel des Palmes, à Palerme (Sicile, Italie). — *Coléoptères d'Europe.*

Digitized by Google

1869. Ray (Jules), conservateur du Musée d'Histoire naturelle, à Troyes (Aube). — *Entomologie générale, principalement Microlépidoptères et Arachnides.*

1875. Régimbart (Maurice), docteur en médecine, rue de la Petite-Cité, 19, à Évreux (Eure). — *Entomologie générale, Anatomie et Mœurs des Insectes.*

1873. Reiber (Ferdinand), négociant, faubourg de Saverne, 8, à Strasbourg (Alsace). — *Coléoptères et Hémiptères d'Europe.*

1876. Reitter (Ed.), naturaliste, Schottenfeldgasse, 21, Neubau, à Vienne (Autriche). — *Entomologie générale, principalement Coléoptères européens et exotiques.*

1874. Rester (O.-M.), professeur à l'Université, Berggatan, 5, à Helsingfors (Russie), et, pendant les vacances, à Abo (Finlande). — *Entomologie générale, principalement Hémiptères.*

1869. Revelière (Jules), receveur de l'enregistrement (successions), rue Volney, 45, à Angers (Maine-et-Loire). — *Coléoptères.*

1865. Revelière (Eugène), naturaliste, à Porto-Vecchio (Corse). — *Coléoptères d'Europe.*

1876. Reynaud (Lucien), rue de Bourbon, 6, à Lyon (Rhône). — *Lépidoptères d'Europe.*

1870. Riley (prof. C.-V.), Chief Department of the Interior, à Washington, D. C. (États-Unis). — *Entomologie générale et appliquée, Mœurs, Métamorphoses, Galles des Insectes.*

1874. Roelofs (W.), faubourg de Schenbech, 218, chaussée de Haecht, à Bruxelles (Belgique). — *Curculionides de tout le globe.*

1862. Romans (baron Fernand de), au château de la Planche-d'Andillé, par La Ville-Dieu-du-Clain (Vienne). — *Entomologie générale.*

1848. Rosenhauer (W.-G.), docteur médecin, professeur d'histoire naturelle à l'Université, à Erlangen (Bavière). — *Entomologie générale, Biologie des Insectes.*

1876. Rouast (Georges), lépidoptériste, quai de la Charité, 23, à Lyon (Rhône). — *Lépidoptères d'Europe, principalement Psychides.*

1841. Rouget (Auguste), rue de la Préfecture, 28, à Dijon (Côte-d'Or). — *Coléoptères, surtout ceux d'Europe, Mœurs des Insectes.*

1873. Royer (Charles), rue des Encommencés, à Langres (Haute-Marne). — *Coléoptères et Lépidoptères d'Europe.*

Digitized by Google

1880. SAHLBERG (Dr John), professeur à l'Université, S. Magasinsgatan, 5, à Helsingfors (Finlande). — *Entomologie générale, surtout Coléoptères et Hémiptères.*

1852. SALLÉ (Auguste), naturaliste, rue Guy-de-la-Brosse, 13. — *Entomologie générale, Coléoptères d'Amérique.*

1851. SAULCY (Félicien-Henry CAIGNART DE), rue Châtillon, 3, à Metz (Lorraine). — *Coléoptères d'Europe.*

1835. SAUNDERS (le chevalier Sidney-Smith), ancien consul général de S. M. Britannique, Gatestone, Central Hill, Upper Norwood, à Londres, S. E. (Angleterre). — *Entomologie générale de la Grèce, spécialement Hyménoptères et Strepsiptères.*

1869. SAUNDERS (Edward), Holmesdale Wandle Road Upper Tooting, à Londres (Angleterre). — *Entomologie générale, principalement Hémiptères et Hyménoptères d'Europe.*

1851. SAUSSURE (Henri DE), ✻, licencié ès sciences, Cité, 24, à Genève (Suisse). — *Entomologie générale, Hyménoptères.*

1861. SCHAUFUSS (L.-W.), docteur en philosophie, Ober-Blasewitz, Musée Louis Salvator, à Dresde (Saxe). — *Entomologie générale.*

1869. SCHEIDEL (S.-A), attaché au Muséum, Bockenheimer Landstrasse, 8, à Francfort-sur-le-Mein. — *Coléoptères.*

1869. SCHLUMBERGER-DOLLFUS (Jean), à Guebwiller (Alsace). — *Coléoptères et Lépidoptères.*

1858. SCHUSTER (Maurice), Washington street, 1398, à Saint-Louis (Missouri, États-Unis). — *Coléoptères.*

1864. SEIDLITZ (docteur George), assistant à l'Institut d'Anatomie de l'Université, à Königsberg (Prusse). — *Coléoptères.*

1874. SEIZE (Pierre), pharmacien militaire à l'hôpital Saint-Martin, rue des Récollets, 8. — *Entomologie générale, Helminthologie.*

1834. SÉLYS-LONGCHAMPS (Ed. DE), ✻, sénateur, membre de l'Académie royale des Sciences de Belgique, boulevard de la Sauvenière, 34, à Liége (Belgique). — *Névroptères, principalement Odonates; Lépidoptères d'Europe.*

1855. SEOANE (Dr Victor-Lopez), avocat, membre de plusieurs Sociétés savantes, à Coruña (Espagne). — *Entomologie générale, Orthoptères.*

1865. SHARP (David), Eccles, Thornhill, Dumfriesshire (Écosse). — *Coléoptères.*

Digitized by Google

1863. SIMON (Eugène), officier d'Académie, avenue du Bois-de-Boulogne, 56, villa Sald, 16. — *Arachnides.*

1879. SPÅNGBERG (Jacob), docteur en philosophie, professeur agrégé à l'Université, à Upsal (Suède). — *Entomologie générale, principalement Hémiptères.*

1850. STAINTON, Mountsfield, Lewisham, near London, S. E. (Angleterre). — *Lépidoptères, spécialement Tinéites.*

1858. STAUDINGER (Otto), docteur en philosophie, Blasewitz (3, villa Diana), près Dresde (Saxe). — *Lépidoptères du globe.*

1868. STEFANELLI (Pietro), professeur des sciences physico-chimiques au lycée royal Dante, via Pinti, 57, à Florence (Italie). — *Entomologie générale, principalement Lépidoptères d'Europe.*

1862. STIERLIN (G.), docteur en médecine, à Schaffhausen (Suisse). — *Coléoptères.*

1856. TAPPES (Gabriel), rue Nollet, 27, à Batignolles-Paris. — *Coléoptères d'Europe, Cryptocéphalides européens et exotiques.*

1879. TARDIEU (Jules), rue de Brettes et Champ-de-Juillet, à Limoges (Haute-Vienne). — *Coléoptères.*

1874. TATON (Édouard-Louis), ancien attaché au Muséum d'Histoire naturelle. — *Entomologie générale, principalement Coléoptères d'Europe.*

1868. TEINTURIER (Victor-Maurice), médecin-major de 1re classe au 26e régiment d'infanterie de ligne, à Nancy (Meurthe-et-Moselle). — *Coléoptères d'Europe et d'Algérie.*

1877. THOMAS (docteur Frédéric), professeur, à Ohrdruf, près Gotha (Allemagne). — *Acariens et Insectes des galles.*

1854. THOMSON (James), l'hiver : rue de Presbourg, 12 (place de l'Étoile), et l'été : villa Elderalie, rue Quinault, à Saint-Germain-en-Laye (Seine-et-Oise). — *Coléoptères.*

1880. TIMBEAU (Robert DE), villa Molitor, à Auteuil-Paris. — *Coléoptères d'Europe, surtout Psélaphiens.*

1880. TOMAR (Carlo DELLA), de Florence, à Paris, rue Monge, 60. — *Coléoptères d'Europe, particulièrement Anophthalmus; Anatomie des Insectes.*

1874. TURQUIN (Georges-Hippolyte), à Laon (Aisne). — *Coléoptères, principalement Longicornes, et Lépidoptères d'Europe.*

Digitized by Google

1867. Uhagon (Serafin de), calle de Jovellanos, 7 tercero, à Madrid (Espagne). — *Coléoptères d'Europe et des pays limitrophes.*

1880. Uzac (Alfred), cours d'Aquitaine, 50, à Bordeaux (Gironde). — *Coléoptères en général.*

1856. Valdan (de), G. O. ✻, général de brigade en retraite, à l'Isle-Adam (Seine-et-Oise). — *Coléoptères.*

1880. Viallanes (H.), préparateur au laboratoire de zoologie anatomique de l'École des Hautes Études de la Faculté des Sciences, dirigé par M. Milne-Edwards, rue de la Clef, 37 *bis*. — *Anatomie entomologique.*

1874. Villard (Louis), rue Royale, 33, à Lyon (Rhône). — *Coléoptères d'Europe.*

1874. Viret (Georges), rue Monge, 118. — *Lépidoptères d'Europe.*

1836. Waga, professeur d'histoire naturelle, à Varsovie (Pologne). — *Entomologie générale et appliquée.*

1865. Wankowiez (Jean), naturaliste, à Minsk, par Varsovie (Lithuanie). — *Coléoptères, principalement ceux de Pologne.*

1856. Westring, employé supérieur des douanes, à Gothenbourg (Suède). — *Coléoptères.*

1870. Xambeu (Vincent), ✻, capitaine adjudant-major au 22e régiment de ligne, à Lyon (Rhône). — *Coléoptères de France.*

1870. Zapater (Bernardo), à Albarracin, province de Terruel (Espagne). — *Coléoptères et Lépidoptères d'Europe.*

1869. Zuber-Hofer (Charles), négociant, place Wagram, 1. — *Coléoptères de France.*

(373)

Membres décédés en 1880.

MM.

1832-1874. GUENÉE (Achille), à Châteaudun (Eure-et-Loir).

1832-1879. MULSANT (Étienne), ✻, à Lyon (Rhône).

Digitized by Google

1863. Bigot (Just), à Paris

1878. Chaboz (Alexis-François-Gustave), à Pont-de-Beauvoisin (Isère).

1860. Grube (Édouard), à Breslau (Prusse).

1859. Kiesenwetter (Hellmuth von), à Dresde (Saxe).

1872. Pictet (Édouard), à Genève (Suisse).

1879. Poret (Jules), à Paris-Batignolles.

1877. Réverdi (Fernand), à Laval (Mayenne).

1858. Saulcy (Félix Caignart de), C. ✻, à Paris.

Membres démissionnaires en 1880.

MM.

1858. Gerber (Armand), à Bâle (Suisse).

1877. Gorris (Ricardo-Jose), à Milagro (Espagne).

1871. Jullian (Camille), à Marseille (Bouches-du-Rhône).

1871. Vallette (René), à Fontenay-le-Comte (Vendée).

Membres rayés en 1880.

(*Décisions des* 28 *avril,* 12 *mai,* 13 *octobre et* 10 *novembre* 1880.)

MM.

1867. Brannan junior (Samuel), à San-Francisco (Californie).

1876. Destermes (A.), à Figeac (Lot).

1860. Le Vasseur (Benoist), à Elbeuf (Seine-Inférieure).

1876. Mihali (Ignat), à Tirgu-Jiu (Roumanie).

1873. Ross (A.-Milton), à Toronto (Canada).

Digitized by Google

I.

TABLE ALPHABÉTIQUE ET ANALYTIQUE

DES

MATIÈRES CONTENUES DANS CE VOLUME (1).

A.

Abacetus rufoguttatus (species nova), COL., Fairmaire. 324
Acanthocera (genus), DIPT., Bigot 371
Acantholophus bidens (sp. n.) 126, *hispidus, spinosus* (habitat), ARACH., Simon XXXV
Acanthomera fulvida, rubriventris (sp. n.), DIPT., Bigot . . . V
Achias (g.), DIPT., Bigot. 91
Adelops (g.) = *Bathyscia* (g.), COL., Horn LXXXIX
Agabus congener (hab.), Fairmaire CXXXII, — *paludosus, striolatus* (hab.), COL., Sédillot LXIII
Agelanius = *Agdanius* (g.), DIPT., Bigot. 371
Agelena labyrinthica 117, id. var. *orientalis* (hab.), ARACH., Simon CXL
Agrianome (*Mallodon*) *Fairmairei* (nymphes), COL., Lucas. . . LXXVIII
Agroblaps (s.-g.) 317, *amurensis* 318, *anthracina* 319, *bipunctata* 320, *mœrens* 319, *nitida* 318, *parvicollis* 319, *pterostapha* 320, *pterosticha, pulvinata, putrida* 318, *reflexicollis* 317, *robusta* 318, *rugosa, scabriuscula, seriata* 319, *similis* 320, *striola* 318, *subalpina, subquadrata* 320, *transversalis* 317, *vicina*, COL., Allard 319
Agrotis dumetorum (hab.), LÉP., Bellier CXXVII
Alcinus ponticus (sp. n.), DIPT., Bigot 148
Almana hemiptera (hab.), HÉM., Puton. VII
Amasis obscura (hab.), HYM., Fairmaire. CXXXII
Amaurobius longipalpis=*Nurscia albosignata*, ARACH., Simon. CXV

---

(1) Cette Table et celle des Auteurs ont été rédigées par M. E. Desmarest.

Digitized by Google

Amnestoïdes (g. n.) *Ritzemæ* (sp. n.), HÉM., Signoret VIII
Amphibolus thoracicus (hab.), COL., Fairmaire. CXXXII
Anæropsis (g.), DIPT., Bigot. 91, 92
Ancyrophorus biimpressus (hab.), COL., Fauvel LXXIX
Anoxycampta (g. n.) CL, *hirta* (sp. n.), DIPT., Bigot CLI
Anthicus venustus (hab.), COL., Fairmaire. CXXXII
Anthocomus analis (hab.), COL., Fairmaire CXXXII
Anthonomus varians (hab.), COL., Fairmaire. CXXXII
Anthrax velutina (hab.), DIPT., Bigot 141
Aomus ? ventricosus (sp. n.), COL., Chevrolat V
Apate confossa (sp. n.) 332, *hamaticollis* (sp. n.), COL., Fairmaire. 10
Aphaobius (g.) = *Adelops* (g.), COL., Horn LXXXIX
Apion Bonvouloirii 232, XXIII, *Lemoroi* (sp. n.) 231, XXIII, Ch. Brisout. — *Truquii*, COL., Fairmaire. 248
Aptinus alpinus (hab.), COL., Fairmaire. CXXXII
Apocampta (g.), DIPT., Bigot 375
Argiope lobata (hab.), ARACH., Simon CXL
Argyromæba sinuata (hab.), DIPT., Bigot. 141
Artipus (g.) 253, *alboscutellatus* 354, *grisescens* 253, *porosicollis*, *unguiculatus*, COL., Chevrolat 254
Asemum (g.) = *Esamus* (g.), COL., Chevrolat XLI
Asida acuticosta 250, XXXIX, *Favieri* 249, XXXIX, *tenuecostata* (sp. n.), COL., Fairmaire. . . . . 250, XXXIX
Atax (*Hydrachna*) *histrionicus* (mœurs), ARACH., Lucas. . . . LIX
Atenismus (g. n.) *spinipennis* (sp. n.), COL., Chevrolat 4
Ateuchus cornifrons (*compressicornis*) (hab.), COL., Leprieur. LXIII, LXXX
Athous ? ou *Campylus* (larves), COL., Girard. XCIII
Atomaria nigripennis (métamorphoses), COL., Lucas CXX
Atractolomus validicornis (hab.), HÉM., Fairmaire CXXXIII
Atractotypus cinctus (hab.), HÉM., Puton. XLIV
Attacus Atlas (métam.), pl. 8, Poujade, 183. — *Cecropia* (éducation) LXXVI, *Pernyi* (aberrations), bois, 181, *id.* var. *Bignaulti*, LÉP., Clément. CXXII
Attus fusciger, pl. 3, fig. 1, 99, *niveo-signatus* (sp. n.), ARACH., Simon 100
Atylotus (g.) 371, 376, *albipes* = *Tabanus tricolor* var. (hab.), DIPT., Bigot 140
Aulacophora cavicollis (sp. n.), COL., Fairmaire. 339

Digitized by Google

B.

Bactra lanceolata (chenille), Lép., Lafaury 79
Barrus (g. n.) *Letourneuxi* (sp. n.), Dipt., Bigot. 401
Bathyscia (g.) = *Adelops, Quæstus, Quæsticulus* (g.), Col., Horn. LXXXIX
Bellardia (g.), Dipt., Bigot. 371, 376
Berosus à élytres épineuses à l'extrémité, Leprieur CXXXI, — *corsicus* = *signaticollis, geminus*, Col., Bedel. LXXII
Bibio hortulanus (hab.), Dipt., Bigot. 140
Blapimorpha (s.-g.) 314, *caudata, granulosa* 314, *miliaris, obliterata, reflexa, variolata, variolosa*, Col., Allard. 315
Blapisa (s.-g.) 310, *abbreviata* 312, *acuminata* 311, *brevis, convexa* 310, *crassa*, 311, *cribricollis* 312, *cribrosa* 311, *gibba* 310, *indagator* 312, *Jægeri*, *Juliæ*, *Kashgarensis* 311, *laticollis* 310, *luctuosa, rotundicollis, sodalis, tenuicollis*, Col., Allard 312
Blaps (g.) 271, 300. Sous-genres : *Agroblaps* 317, *Blapimorpha* 314, *Blapisa* 310, *Blaps* 315, *Dineria* 316, *Leptocolema* 320, *Lithoblaps* 306, *Platyblaps* 313, *Rhizoblaps* 307, *Uroblaps*, Col., Allard 303
Blaps (s.-g.) 315, *brunnea, Clotzeri, coriacea, dorsata, græca, inflexa, longula, montana* 316, *mortisaga* 315, *Stoliczkana, variolaris*, Col., Allard. 316
Blapsides de l'Ancien Monde, Col., Allard 269
Blossia (g. n.) 399, *spinosa* (sp. n.), Arach., Simon. 400
Blosyrus nossibianus (sp. n.), Col., Fairmaire. 336
Bombus Dorhamellus, elegans = *mesomelas, lapponicus, montanus* (hab.), Hym., Fairmaire. CXXXII
Bombylius lugubris, major, punctatus (hab.), Dipt., Bigot . . 140
Bombyx Cochles var., Ch. Oberthür CXLV. — (*Actias*) *Selene* (cocon), pl. 4, fig. 4, Lép., Clément 161
Bothriuridæ, Arach., Simon 392
Bothriurus (g.), type *vittatus*, Arach., Simon. 393
Bothynoderes betaporus (ravages), Col., Girard . . . . LXVIII, LXXVII
Bothynotus pilosus (hab.), Hém., Puton. VI
Botys ferrugalis (chenille), Lép., Lafaury 73
Brachonyx indigena (hab.), Col., Fairmaire. LXIII
Brachycerus cinereus (hab.), Col., Leprieur. XXXIII
Brachycoleus bimaculatus, scriptus (hab.), Hém., Puton. . . . VI

Digitized by Google

Brachyesthes approximans 14, *Gastonis* (sp. n.), COL., Fairmaire 15
Brachyplax linearis (hab.), HÉM., Puton VI
Brachytomus (g.) = *Pangonia* (g.), DIPT., Bigot. 317, 373
Brachytrypnus megacephalus (hab.), ORTH., Lucas. LXVII
Broteas (g.), type *Herbsti* 386, *æquinoctialis* 383, *granulosus* 382, *Herbsti* = *maurus*, *lævipes*, 383, *paraensis* (sp. n.), ARACH., Simon. 381, 382
Butalis binotiferella CXXI, *ericivorella* CXX, *fasciatella* (sp. n), LÉP., Ragonot. CXXI
Buthus Confucius (sp. n.) 124, *crassicauda* = *bicolor* (hab.) XXIX, *Saulcyi* (sp. n.), ARACH., Simon . . . . . 378, XXIX,
Byrrhus (*Curimus*) *rudis* (sp. n.) 237, *submaculatus*, COL., Fairmaire. 238

C.

Cadicera (g.), DIPT., Bigot 374
Cælidioïdes (g. n.) 205, *carinatum* (sp. n.), pl. 7, fig. 70, HÉM., Signoret : : 206
Calandra oryzæ (mœurs), COL., Lucas XXXII
Calligenia D-miniata, aberratio *crocea*, LÉP., Bignault. . . . CV
Callinotus discoideus, *protensus* (sp. n.), COL., Chevrolat . . . CXLIII
Calliphora erythrocephala (hab.), DIPT., Bigot. 142
Callirhipis Dejeanii ? (métam.), COL., Lucas CXXV
Calocoris lineatus (hab.), HÉM., Fairmaire. CXXXIII
Calopteron Gorhami (sp. n.), COL., Bourgeois CXLVIII
Calosoma auropunctatum (hab.), De Gaulle XCII, — *sycophanta* (anomalie), COL., Lucas. LXXIV
Camptorhinus simplex (sp. n.), COL., Fairmaire 26
Carabus cancellatus (anomalie), de Bony LI, — *Favieri* = *piraticus* (hab. et descr.), Fairmaire 246, XXXIX, — *monilis* var. *alticola*, Bellier, — *id.* = *consitus*, Reiche CX, CXXIV ; — *id.* = *regularis*, COL., Fauvel CXXIII
Cassida artemisiæ (sp. n.) 234, XXIV, Ch. Brisout, — *Corii* (sp. n.), COL., Fairmaire 244
Cathormiocerus attaphilus (sp. n.), COL., Ch. Brisout. . . . 233, XXIV
Catomus convexifrons (sp. n.), COL., Fairmaire 20
Catopomorphus pilosus (hab.), COL., Bedel. LXII

Digitized by Google

Cebrennus = *Cebrenis* (g.) *pulcherrimus* (sp. n.), ARACH., Simon. LXIV
Cebrio Alleonis (sp. n.), COL., Fairmaire 240
Celyphus Dohrni (sp. n.), DIPT., Bigot CLI
Ceratorhina Harrisii, var. (hab.), COL., Fairmaire XXXIII
Cercophonius = *Acanthochirus*, type *squama*, ARACH., Simon 393, 394, 395
Cercophorus (g. n.) 259, *crassipes* 260, *fistulosus*, *flaccosus*, bois, 259, *xanthurus* (sp. n.), COL., Chevrolat 260
Cercyon castaneum = *Metasternum bolithophagus*, *pulchellum* = *microceps* (*centromaculatum*), Bedel, CXCII, — *granarius* (hab.), COL., Sédillot. LXIII
Ceromasia interrupta (hab.), DIPT., Bigot. 142
Cerylon amplicolle (sp. n.), COL., Fairmaire 327
Ceutophilus maculatus, ORTH., Bolivár 72
Ceutorhynchus Fairmairii (sp. n.), Ch. Brisout CXXXIII; — *id.*, *fallax*, *rusticus* (hab.), COL., Fairmaire. CXXXII
Chactas (g.) type *Van-Benedeni* 386, *amazonicus* 384, *rubrolineatus* (sp. n.), ARACH., Simon. 383
Chærilus borneensis (sp. n.), 379, 381, *truncatus*, *variegatus*, ARACH., Simon 381
Chasolium impressicolle, *Raoultii* (sp. n.), COL., Fairmaire . . 326
Cheilosia canalicularis, *carbonarius*, *pubera* (hab.), DIPT., Bigot. 141
Chelonia Cajà var., Ch. Oberthür CXLIV; — *id. ib.*, LÉP., Fallou. CXLIX
Chelonitis venusta (hab.), COL., Fairmaire. CXXXII
Chelusa (g. n.) *madagascariensis*, pl. 1, fig. 43, HÉM., Signoret. 51
Cheyletus heteropalpus (mœurs), ACARIENS, Mégnin. LXXXIII
Chiracanthium pelasgicum (hab.), ARACH., Simon CXL
Chlorops gracilis (hab.), DIPT., Bigot. 143
Chrysogaster chalybeatus (hab.), DIPT., Bigot. 140
Chrysomyia formosa (hab.), DIPT., Bigot. 140
Chrysops (g.) 371, *marmoratus* (hab.) 140, *Mlokosiewiezi* (sp. n.), DIPT., Bigot. 146
Chrysotoxum arcuatum, *elegans* (hab.), DIPT., Bigot 141
Cicindela maroccana var. XXXIX, *Pierronii* (sp. n.), Fairmaire, 321; — *trisignata* var. *subsuturalis* (hab.), COL., Kraatz XXXI; Narcillac LI
Cicurina impudica (hab.), ARACH., Simon. XXI
Cidosia brasiliella, *chalybella*, *chryssorrhacella*, *curvinella*, *cyanella*, *Garnotella* = *Crameria nobilitella*, LÉP., Berg. . . CXIV
Citorus (g.) 53, *decurtatus*, pl. 2, fig. 45, HÉM., Signoret . . . 54

Digitized by Google

Cleogonus columbianus, distinctus, marginesulcatus LXVI, *proximus* (sp. n.), COL., Chevrolat LXVII
Clostéra alpina (sp. n.), pl. 11, fig. 10, LÉP., Bellier 367
Clubiona pallidula (mœurs), ARACH., Lucas. XXXIX
Clytus lama (hab.), COL., Fairmaire CXXXII
Cneorhinus Martinii (sp. n.), COL., Fairmaire . . . . . 242, XLIII
Cocytia Durvillei (caractères), LÉP., Lucas LIX
Cœlocnemodes (g.) 271, *Stoliczeanus*, bois, COL., Allard 278
Cœlostoma senegalense = *Amphiops id.*, COL., Bedel LXXII
Cœlotes modestus, pl. 3, fig. 15, 116, *Munieri* XXXVI, *Plancyi*, pl. 3, fig. 12, 13, 14, 115, *spinivulva*, pl. 3, fig. 16, ARACH., Simon 116
Cœnia Baillyi (sp. n.), COL., Fairmaire. 331
Coléoptères d'Abyssinie, Raffray XVI. — Id. de Mhonda (Afrique orientale), René Oberthür. CXVIII
Colias Edusa var., LÉP., Ch. Oberthür CXLV
Colon (caract.), COL., Horn LXXXIX
Campsocephalus Hosfieldanus (hab.), COL., Raffray. CXXIII
Conops flavifrons, vittatus (hab.), DIPT., Bigot 142
Conotrachelus puniceomaculatus (sp. n.), COL., Chevrolat . . . LXXIII
Coptocephala quadrimaculata (mœurs), COL., Fairmaire. . . . XXXIII
Coptoloma janthinana (chenille), LÉP., Lafaury 79
Coriarachne melancholica (sp. n.), ARACH., Simon 110
Corizoneura (g.), DIPT., Bigot. 371
Corticaria concolor (sp. n.), COL., H. Brisout. 236
Crioceris inæqualis (sp. n.), COL., Fairmaire. 338
Crypharis longicollis 26, *Oberthurii* (sp. n.), COL., Fairmaire. 25
Crypticus pubens CXXXII, *punctatolineatus* (sp. n.), COL., Fairmaire. . . . . 251, XXXIX
Cryptocephalus informis CXXXII, *Perrieri* (hab.), COL., Fairmaire. XXXIII
Curtoneura simplex (hab.), DIPT., Bigot. 142
Cyclosa conica (hab.), ARACH., Simon XXXV
Cylindrocaulus bucerus (hab.), COL., Fairmaire XXXIII
Cyphocentrus (g.), type *sulcatus*, ARACH., Simon. 398
Cyprimorphus compressus = *Amphiops lucidus?* COL., Bedel . LXXII
Cyrtocarenum Ionicum = *corcyræum* (hab.), ARACH., Simon. . CXL
Cyrtonastes scriatoporus (sp. n.), COL., Fairmaire 243
Cyrtonus Martorelli (sp. n.), COL., Fairmaire XXVII
Cystogaster globosa (hab.), DIPT., Bigot. 142

Digitized by Google

D.

Dabrescus (g.) 207, *angulatus*, pl. 7, fig. 73, 210, *nervosopunctatus*, pl. 7, fig. 72, 209, *remotus*, pl. 7, fig. 71, HÉM., Signoret 208
Danacæa fusco-ænea (sp. n.), COL., Fairmaire. 240
Dardania (g.) 204, *granulosa*, pl. 7, fig. 69, HÉM., Signoret. . 205
Dasybasis (g.), DIPT., Bigot. 371
Dasycera oliviella (chenille), LÉP., Lafaury 82
Deilephila lineata (hab.), Lucas LXVIII, — *porcellus* (var.), LÉP., Fallou LXXXVI
Dejopeia cribraria (métam., mœurs), pl. 4, fig. 3, LÉP., Künckel. 159
Deltocephalus Ferrarii = *Notus* (*Erythria*) *id.* LXXXI, *maculiceps* (hab.), HÉM., Puton. VII
Desmidophorus luteovestis (sp. n.), COL., Fairmaire. 386
Diabasis (g.), DIPT., Bigot 371
Diaphorocera (g. n.) 22, *chrysoprasis* 23, *Hemprichii*, *Kerimii* 22, *promelena* (sp. n.), COL., Fairmaire. 23
Diasemopsis (g.), DIPT., Bigot. 91
Diatomineura (g.), DIPT., Bigot 371
Dichælocera (g.), DIPT., Bigot. 376
Dichlorus = *Diabasis* (g.), DIPT., Bigot 372
Diclisa (g.), DIPT., Bigot 370, 374
Dicrania (g.), DIPT., Bigot 374
Dictis nigrolineata (sp. n.) ARACH., Simon 123
Dictyna civica (hab.) CXL, *scalaris* = *bicolor*, ARACH., Simon. CXV
Dicyphus strachydis (hab.), HÉM., Puton. VI
Dieta (g. n.) *parallela* (sp. n.), pl. 3, fig. 7, ARACH., Simon. . 108
Dila (g.) 271, *lævicollis*, bois, 276, *Mniszechi*, bois, COL., Allard 277
Dineria (s.-g.) 316, *confluens*, *confusa*, *ladakensis*, *puella*, *Solieri*, *songarica*, COL., Allard. 317
Dioctria atricapilla (hab.), DIPT., Bigot. 140
Diodyrhynchus austriacus (hab.), COL., Fairmaire. LXIII
Diopsidæ, DIPT., Bigot 90
Diopsis (g.), DIPT., Bigot. 91
Diotima (g. n.) LIV, *hirsutissima* (sp. n.), ARACH., Simon. . . LV
Diplocentrus (g.), *mexicanus* (type), ARACH., Simon. 397, 398

Digitized by Google

Diptères détruits par les Champignons du genre *Entomophtora*, Brongniart et Cornu XX
Discophorus (g. n.) *bicirculus*, *circulus* (sub *Cryptorhynchus*), *duplicatus* (sp. n.), COL., Chevrolat. XCVI
Distantia (g. n.) 65, *frontalis* (sp. n.), pl. 2, fig. 53, HÉM., Signoret 66
Ditylomyia (g.), DIPT., Bigot 376
Dolichopoda (g. n.) *palpata* = *Phalangopsis Linderi*, ORTH., Bolivar. 72
Dolichopus simplex (hab.), DIPT., Bigot 141
Dolomedes limbatus (hab.) LVI, *senilis* (sp. n.), ARACH., Simon. 101
Dorydium foveolatum (sp. n.), pl. 1, fig. 39, 44, *Westwoodii*, pl. 1, fig. 38, Signoret 43, — *lancelatum* = *paradoxum* (hab.), HÉM., Puton. VII
Dorytomus salicinus (hab.), COL., Sédillot. LXIII
Drassus fugax (hab.) 118, *lapidosus* (hab.) 118, XXXV, *pugnans* (sp. n.), pl. 3, fig. 20 et 21, 118, *rebellatus* (sp. n.), pl. 3, fig. 18 et 19, ARACH., Simon. 119
Drepanodes mandibularis (hab.), ARACH., Simon. 113
Drimeotus (g.) = *Pholeum* (g.), COL., Horn. LXXXIX
Dromius proderus (sp. n.), COL., Fairmaire. 246
Drosophila funebris (hab.), DIPT., Bigot 143
Drymeia hamata (hab.), DIPT., Bigot. 142
Dysdera crocata (hab.), ARACH., Simon. CXL
Dytiscus marginalis (var. femelle), COL., Leprieur CXXX

E.

Eccoptogaster rugosus (sub *amygdali*) (mœurs), COL., Fairmaire. . . . . XXXIII, XXXIX
Echinomyia fera, *præceps* (hab.), DIPT., Bigot. 142
Ectatorhinus rugaticollis (sp. n.), COL., Chevrolat. LXXIII
Ectenopsis (g.) = *Silvius* (g.), DIPT., Bigot. 372
Ectomops (g. n.) 49, *chinensis* (sp. n.), pl. 1, fig. 42, HÉM., Signoret 50
Egænus crista (hab.), ARACH., Simon. CXL
Embia Solieri (hab.), NÉVR., Lucas XCVII
Empis lutea (hab.), DIPT., Bigot. 140
Emydia grammatica (hab.), LÉP., Bellier. CXXVII

Digitized by Google

Eriaria rufofulva (sp. n.), COL., Fairmaire 327
Enedreytes hilaris, oxyacanthæ (caract.), COL., Ch. Brisout . . XXXIX
Enoplempis mira (sp. n.), DIPT., Bigot. XLVII
Epeira Circe CXL, *diademata* XXXV, *inconspicua* (hab.) XXI, *Laglaisei* = *telura, nox* = *pilula* CXV, *sclopetaria* (hab.), ARACH., Simon 111
Episærus Carteri, luctuosus LXII, *similis* (sp. n.), COL., Chevrolat. LXI
Epistalagma (g. n.) 328, *multiimpressa* (sp. n.), pl. 11, fig. 4, COL., Fairmaire 329
Eremiaphila Aristidis (sp. n.), ORTH., Lucas LXXV
Erephosis (g.), DIPT., Bigot 371, 374
Eresus Dufouri XLVII, *Walckenaerius* (hab.), ARACH., Simon. . CXI
Erethistes fasciatomaculatus (sp. n.), COL., Chevrolat. CXLIII
Erigone dentata CXL, *inedita* (hab.) LVI, *Plancyi* (sp. n.), pl. 3, fig. 10 et 11, *rupestris* (hab.), ARACH., Simon. , ... XLVIII
Eriococcus buxi (rectification) HÉM., Signoret XLIV
Eriotomus villosulus = *rubens* (hab.), COL., Fairmaire XXXIX
Erirhinus gracileatus (sp. n.), COL., Fairmaire. 24
Eris albobimaculata (hab.), ARACH., Simon CXL
Eristalinus (g.), DIPT., Bigot 214
Eristalis albibasis 215, *arbustorum* 141, *barbatus* 214, *Inca* (sp. n.) 217, *parens* 216, *ursinus* 215, *zonatus*, DIPT., Bigot. 217
Eristalomyia (g.) 211, *albiventris* 228, *calomera* 229, *calops, croceipes* 227, *flaveola, Fo* 220, *fulvipes* 225, *incerta* 222, *milesioïdes* 226, *pachypoda* 224, *Paria* 218, *picta* 219, *rufoscutata* 221, *Sackenis* 224, *saphirinus* 230, *Soulouquensis* 228, *tenax* 141, *tricolor* 223, *zebrina* (hab., sp. n.), DIPT., Bigot. 222
Erodiorhynchus cristaloïdes = *Pangonia id.*, DIPT., Bigot. . . 373
Erodius extensus, Thiebaultii (sp. n.), COL., Fairmaire 11
Erycides decolor (sp. n.), *Palemon, spurius* (sp. n.), LÉP., Mabille XLVI
Esamus = *Asemum* 255, *acutus* 256, *albicinctus* 258, *albomarginatus* 255, *Chevrolati, chloroleucus, circumdatus, confinis*, 256, *falsus* 257, *lateralis*, 256, *leucocephalus* 258, *lineolus* 256, *longulus*, 256, *luteocinctus* 257, *marginalis, niloticus* 256, *polygrammus* 258, *productus, protervus, rudis, rusticus, sciurus* 256, *viridiventris*, COL., Chevrolat . . . 258

Digitized by Google

Esembeckia (g.), DIPT., Bigot 371
Eucarphia ilignella (chenille), LÉP., Lafaury. 77
Eugnatha flava (sub *Uloborus*) LVI, *Isidis* (hab.), ARACH., Simon. XCVIII
Eulipus Brullæi, COL., Fairmaire. 249
Euophrys (*Attus*) *erraticus* (mœurs), ARACH., Lucas. CVIII
Eupæcilia neglecta (sp. n.), COL., Thomson. XC
Euphobus Desmarestii XVII, *Guerini*, *Raffrayi* olim XVI, *id.* = *magnificus*, *Raffrai*, *Thomsonii*, (sp. n.), COL., Chevrolat. XC, XCI
Eurydera obscurata (sp. n.), COL., Fairmaire 323
Euryopicoris nitidus (hab.), HÉM., Fairmaire CXXXIII
Euryopis acuminata XLVIII, *quinquenotata* (hab.), ARACH., Simon. CVIII
Euscelis lineolata (hab.), HÉM., Signoret 48
Euscorpius carpathicus (hab.), ARACH., Simon. XXXV
Euthia Schaumi (hab.), COL., Sédillot LXIII
Eutholmus apicatus, *periscelis*, *rufibarbis* (hab.), DIPT., Bigot. 140
Exocentrus madecassus (sp. n.), COL., Fairmaire. 338
Exochomus nigropictus 31, *picturatus* (sp. s.), COL., Fairmaire. 32

F.

Fieberiella = *Fieberia* (g. n.), 67, 365, *Flori*, pl. 2, fig. 54, HÉM., Signoret. 67
Filistata testacea (hab.), ARACH., Simon CXL
Formosia papua (sp. n.), DIPT., Bigot. 87
Fornasinius insignis, *peregrinus* (sp. n.), COL., Thomson. . . CVII
Fornax subflabellatus 329, *subquadricollis* (sp. n.), COL., Fairmaire 330

G.

Galerita madecassa (sp. n.), COL., Fairmaire. 322
Garypus Beauvoisi (hab.), ARACH., Simon. XLVIII
Gastrodiscus Sonsinoi (mœurs), HELM., Girard. LXIX
Gastroxydes = *Dichelocera* (g.), DIPT., Bigot. 371, 372, 376
Geotrupes creticus (sp. n.), COL., Fairmaire 238
Gnaphosa sinensis (sp. n.), pl. 3, fig. 22, 23 et 24, ARACH., Simon. 121
Gnaptor (g.) 271, 273, *prolixus*, bois, 275, *spinimanus*, bois, COL., Allard 274

Digitized by Google

Goliathinus Higginsii, Thomson CVII, *Pluto* (sp. n.), COL., Raffray CXXIII
Goliathus albostignatus, Cacicus, giganteus, Kirkii, regius, COL., Thomson CVII
Gortyna flavago = *ochracea*, var. *cinarea* (chenille), *mæsiaca, xanthenes, lunata* = *leucographia, Boreli* (aberr.), LÉP., Goossens 155, 158
Graphomyia maculata (hab.), DIPT., Bigot 142
Graphonotus (g. n.), *albocaudatus, balteatus, guadulpensis, insignis*, COL., Chevrolat XCVI
Grosphus (g. n.), type *Buthus madagascariensis*, ARACH., Simon. 378
Gymnopternus cherophilli, exarticulatus (hab.), DIPT., Bigot . . 141
Gymnosoma intermedia, rotundata (hab.), DIPT., Bigot 142
Gynandrophthalmus apicitarsis (sp. n.), COL., Fairmaire 30
Gyrinus Suffriani, urinator (hab.), COL., Sédillot LXIII

H.

Hadenæcus cavernarum, ORTH., Bolivar 72
Hadrus (g.) = *Lepiselaga* (g.), DIPT., Bigot 371
Hæmatopoda (g.) 371, *italica* (hab.) 140, *obscura* (sp. n.), DIPT., Bigot 147
Hæmophila (g.), DIPT., Bigot 371
Haliplus Heydeni, varius (hab.), COL., Sédillot LXIII
Halocapsus salsolæ (hab.), HÉM., Puton XLIV
Haltica ampelophaga (ravages), COL., Girard XCIV
Halticus bicolor (hab.), HÉM., Puton VI
Hammacerus Delauneyi (sp. n.), COL., Chevrolat XXVI
Harpalus lævicollis (hab.), COL., Sédillot LXII
Hasarius Adansoni, jucundus (hab.), ARACH., Simon LVI
Hecalus fenestratus, pl. 1, fig. 37, *Linchii*, HÉM., Signoret . . 42
Helionica (g. n.) *Westwodi* (sp. n.), COL., Thomson CII
Heliophanus decoratus LVI, *melinus* (hab.), ARACH., Simon . . CXXXIX
Helomyza ustulata (hab.), DIPT., Bigot 142
Helophilus trivittatus (hab.), DIPT., Bigot 141
Hemilius (g. n.) CXI, *glabrirostris, nudicollis* (sp. n.), COL., Chevrolat CXII
Heptatoma = *Hoxatoma*, DIPT., Bigot 371, 372
Heriæus hirsutus, Savignyi (hab.), ARACH., Simon XXI
Herina mærens (hab.), DIPT., Bigot 143

Digitized by Google

Hesperophanes nebulosus (mœurs), COL., Girard LVII
Heterometrus maurus = *palmatus* (hab.), ARACH., Simon. . . XXIX
Heteromyza atricornis ? (hab.), DIPT., Girard CXXXIX
Hexechopsis (g.), DIPT., Bigot. 91
Himatismus Justi (sp. n.), pl. 11, fig. 8, COL., Fairmaire. . . 333
Hippobosca equina (hab.), DIPT., Bigot 143
Hippodamia impictipennis (sp. n.), COL., Fairmaire 31
Holocophala ceryonoïdes 335, *inæquidens* (sp. n.), COL., Fairmaire 334
Holocnemus rivulatus (hab.), ARACH., Simon CXL
Holopogon clavipes (hab.), DIPT., Bigot. 140
Hydrobius angustatus = *fuscipes* CXLVII, *assimilis* (*natalensis*) = *Philydus* (g.), *consputus* CXLVIII, *nitidus* = *Anacæna limbata* CXLII, *seriatopunctatus* = *Hemisphæra* (g.) *id.* LXXII, *striatus* = *Helochares* (g.) *id.*, COL., Bedel. . . . CXLVIII
Hydrophoria ambigua (hab.), DIPT., Bigot 143
Hydroporus cribratellus 248, *dorsoplagiatus* 247, *productus* (sp. n.), Fairmaire, 248; — *Klugii* = *angularis*, *thermalis* = *angularis* et *signatellus*, COL., Leprieur XXV
Hyménoptères parasites, Girard CXXXIX
Hypoderma bovis (larves), DIPT., Mégnin LXX
Hypophlæus dimidiatipennis, *rufo-sellatus* (sp. n.), COL., Fairmaire 335

I.

Insectes détruits par des Cryptogames (Entomophtorées), Fairmaire XVIII
Insectes gravés sur les contre-marques des poinçons de garantie à la Monnaie, Clément. CXLVI
Ischnocoris intermedius (sp. n.), HÉM., Horváth. LXIII

L.

Laccobius globosus = *minutus*, COL., Bedel. CXLI
Ladoice funebris CIII, *viridisparsa* (sp. n.), COL., Chevrolat. . CII
Laglaisia (g.) 91, *caloptera* (sp. n.), DIPT., Bigot 92
Lagria elliptica (sp. n.), COL., Fairmaire. 242
Laius anomalipus, pl. 11, fig. 6, 332, *politus* (sp. n.), COL., Fairmaire. 331

Digitized by Google

Lamproplax picea (hab.), Hém., Puton VI
Lasius fuliginosus (mœurs), Hym., Lichtenstein CIII
Latrodectus 13-*guttatus* (hab.), Arach., Simon XLVII
Laverna Schranekella (chenille), Lép., Lafaury 83
Leistus amplicollis (sp. n.), Col., Fairmaire XXXIX
Lepiselaya (g.) = *Hadrus* (g.), Dipt., Bigot 371, 372
Leptis annulata (hab.), Dipt., Bigot 140
Leptocolena (s.-g.) *Emonda, foveicollis, japonensis, mucronata*, Col., Allard 320
Leptomorpha (g.) 271, *chinensis*, bois, Col., Allard 299
Leptura rufa (hab.), Col., Fairmaire 29
Leria cæsia, læta (hab.), Dipt., Bigot 143
Limnebius granulum, gyrinoïdes = *Hydrocapha id.*, Col., Bedel CXLVIII
Linyphia triangularis (hab.), Arach., Simon XXXV
Liocranum alexandrinum XCIX, *lubricum*, pl. 3, fig. 26, 27, (sp. n.) 122, *tenuissimum* (hab.), Arach., Simon CXL
Liparis detrita (hab.), Lép., Bellier CXXVI
Lithoblaps (s.-g.) *brachyura, caudigera, cognata, gages* 306, *pruinosa, punctostriata, rotundata* 307, *Wiedemanni*, Col., Allard 306
Lithonoma Favieri (sp. n.), Col., Fairmaire 30
Lithophilus cribratellus (sp. n.), Col., Fairmaire 32
Litholropis (g. n.) *lateritius* (sp. n.), Col., Fairmaire 337
Lithyphantes Paykullianus (hab.), Arach., Simon CXL
Lomatia Atropos (hab.), Dipt., Bigot 141
Loricaster (g.) = *Clambus* (g.), Col., Horn LXXXIX
Loxosceles erythrocephalus (hab.), Arach., Simon CXL
Luciola amplipennis (sp. n.), pl. 11, fig. 5, Col., Fairmaire . . 330
Luperus quaternus (sp. n.), Col., Fairmaire 340
Lycosa cinerea (hab.) LVI, *erudita* (sp. n.) 102, *Farrenii* = *Pardosa rubrofasciata* LVI, *fidelis* = *galerita* LVI, *radiata* XXXV, CXL, *rubrofasciata* XXI, *tarentulina* XLVIII, *tomentosa* (hab.), Arach., Simon XXI

M.

Macroceps (g. n.) 363, *fasciatus* (n. sp.), pl. 10, fig. 89, Hém., Signoret 364

Digitized by Google

Macromerus cultricollis XXVII, *funebris* (sp. n.), COL., Chevrolat CXIII
Macrymenus (g. n.) XVII, *membranaceus* (sp. n.), HÉM., Signoret. XVIII
Malachius heteromorphus (hab.) CXXXII, *pallitarsus* 6, *semimarginatus* (sp. n.), COL., Fairmaire 5
Machimus rusticus (hab.), DIPT., Bigot 140
Mecinus Fairmairei 28, *Reichei*, *sublineellus* 27, *Tournieri* (sp. n.), COL., Fairmaire 28
Mecocentrus (g.) *versicolor* (type), ARACH., Simon 393
Mecynorhinus Haroldii (sp. n.), COL., Thomson CXI
Medeterus diadema (hab.), DIPT., Bigot 141
Megacyttarus (g. n.) *argenteus* (sp. n.), DIPT., Bigot XLVII
Megalomyia (g. n.) *argyropasta* (sp. n.), DIPT., Bigot V
Melancrus alutaceus (sp. n.), COL., Fairmaire 12
Melanostoma mellina (hab.), DIPT., Bigot 141
Melantho Candezii (hab.), COL., Fairmaire XXXIII
Melolontha vulgaris (anomalie), COL., Clément LXIII
Menemerus semilimbatus (hab.), ARACH., Simon . . . . . CXXXIX, CXL
Merodon armipes (hab.), DIPT., Bigot 141
Mesocœlopus creticus (sp. n.), COL., Fairmaire 241
Mesocordylus cœlomerus CXXV, *subparallelus* (sp. n.), COL., Chevrolat CXXIV
Mesomyia (g.), DIPT., Bigot 376
Mesostena politipennis (sp. n.), COL., Fairmaire 12
Metriorhynchus Bourgeoisii, COL., Bourgeois CXLIX
Microcosmus Pierronii (sp. n.), pl. 11, fig. 2, COL., Fairmaire. 324
Micrommata ophthalmica (sp. n.), ARACH., Simon LXIV
Micropsalis Abblardi (indic.), COL., R. Oberthür XLIX
Micrositus compactus (sp. n.), COL., Fairmaire 16
Miltia Letourneuxi (sp. n.), ARACH., Simon LVI
Misumena tricuspidata var. (hab.), ARACH., Simon CXL
Mniophila Wroblewskii (sp. n.), COL., Wankowiez CXVIII
Mochtherus brunnipes (hab.), DIPT., Bigot 140
Monanthia histricula (hab.), HÉM., Puton VI
Monoctenus juniperi (hab.), HYM., Fairmaire LXIII
Mulio holosericeus (hab.), DIPT., Bigot 141
Myathropa (g.), DIPT., Bigot 214
Mycteromyia (g.), DIPT., Bigot 372, 374
Myopa buccata, *dorsalis* (hab.), DIPT., Bigot 142

Digitized by Google

N.

Nabis Reuterianus (sp. n.), HÉM., Puton XLIII
Nanophyes Duriæi (mœurs), COL., Marseul. . . . . LVII, LXXVIII
Neera membrosa (hab.), ARACH., Simon. XXI
Nemocoris Fallenii (hab.), HÉM., Puton. VI
Nemorius (g.), DIPT., Bigot 371
Neptunides polychrous, Lucas XV, — *id. ib.*, var. *abundans* CXXXII, *fasciicollis, purpurescens*, COL., Thomson. CXXXI
Notus (*Erythria*) *Montandoni* (sp. n.), HÉM., Puton. LXXX

O.

Obisium (*Roncus*) *lubricum* (hab.), ARACH., Simon XXXV
Ocalea castanea (hab.), COL., Sédillot. LXIII
Ochtenomus bivittatus (sp. n.), COL., Fairmaire 21
Ochthebius Fabricii = *Gœlostoma id.* CXLVIII, *pyrenæus* = *æratus*, COL., Bedel. LXXII
Ochthiphila pallipes (sp. n.), DIPT., Bigot. 154
Ocladius holomelas (sp. n.), COL., Fairmaire. 26
Ocyptera brassicariæ, coarctata, DIPT., Bigot 142
Ocypterula pusilla (hab.), DIPT., Bigot. 142
Odacantha nossibiana (sp. n.), pl. 11, fig. 1, COL., Fairmaire. 322
Oïclus (g. n.), type *diplocentrus*, 398, *Purvesi* ARACH., Simon. 397
Oncoderes (*Oncideres*) *vomicosa* (métam.), COL., Leloup, Poujade. CXLIII
Onthophagus lemur (hab.), COL., Bedel. LXII
Oonops pauper (hab.), ARACH., Simon LVI
Ootheca cyaneovittata (sp. n.), COL., Fairmaire. 340
Opatrum Hookeri 17, *insidiosus* (sp. n.), COL., Fairmaire . . . 16
Ophiodes tirrhæa (hab.), LÉP., Lucas LXVIII
Ophonus Cunii (sp. n.), COL., Fairmaire 237
Opistophthalmus (g. n.) *Andersoni, austerus, calvus, capensis* = *pilosus* 391, *colesbergensis* (sp. n.) 388, 392, *Chaperi* (sp. n.) 387, 391, *curtus* 391, *fallax* 392, *histrio, læviceps, latimanus* = *capensis* ad partem, *latro* 391, *macer, pallipes* 392, *prædo, pugnax*, ARACH., Simon 391
Orectochilus pallidocinctus (sp. n.), COL., Fairmaire 325

Digitized by Google

Orthocephalus bivittatus, Puton VI, — *coracinus* (hab.), HÉM., Fairmaire CXXXIII
Orthonevra varipes (sp. n.), DIPT., Bigot 150
Otiorhynchus Noui (sp. n.), COL., Fairmaire 243
Oxyptila albimana CXL, *blitea, hirta* XLVIII, *horticola* CXL, *pseudo-blitea* (hab.), ARACH., Simon 109
Oxyrhynchus hydropicus (sp. n.), COL., Chevrolat CXXIV
Oxytelus aurantiacus (sp. n.), COL., Fairmaire 325

P.

Pachnophorus testaceipes (sp. n.), COL., Fairmaire 338
Pachychila angulicollis (sp. n.), COL., Fairmaire 12
Pachymeroïdes (g. n.) *Bolivari* (sp. n.), HÉM., Signoret VII
Pachymerus (g., synonymie), HÉM., Puton LVIII
Pachyonyx mucoreus, quadridens (sp. n.), COL., Chevrolat . . . CXVII
Pachytychius transversicollis (sp. n.), COL., Fairmaire 23
Palmon pachymerus (mœurs), HYM., Girard, Xambeu CXXXVIII
Palpimanus gibbulus (hab.), ARACH., Simon CXL
Pangonia (g.) 369, 373, 375, *tigris* (sp. n.), DIPT., Bigot . . . 143
Papilio (*Nyctalemon*) *Patroclus* (chrys. et cocon), LÉP., Lucas. LIII
Parabolocratus glaucescens = *eximius* 365, *Thomsonii* (sp. n.), pl. 1, fig. 36, HÉM., Signoret 41
Paragus albifrons, thymiastri, tibialis (hab.), DIPT., Bigot . . . 141
Paramesus nervosus (hab.), HÉM., Puton XLIV
Parasites (ouvrage), Mégnin XCIV
Pardosa astrigera 104, *atomaria* (hab.) CXXXIX, *multivaga* (sp. n.), pl. 3, fig. 2 et 3, 104, *rubrofasciata* LVI, *Wagleri* (hab.), ARACH., Simon XXXV
Paropides, HÉM., Signoret 366
Pasimachus aurocinctus LXXXVII, *cardioderus* LXXXVI, *intermedius* LXXXVII, *metallicus* LXXXVIII, *quadricollis* LXXXVI, *tolucanus* (sp. n.), COL., Chaudoir LXXXV
Paussus Pierronii (sp. n.), pl. 11, fig. 3, COL., Fairmaire . . . 327
Pelecorhynchus (g.) 375, *maculipennis* = *Pangonia id.*, DIPT., Bigot 373
Peltoxys (g. n.) XXXIII, *pubescens* (sp. n.) XXXIV, *brevipennis* = *pubescens*, HÉM., Signoret CXXXVI
Pempelia subornatella (chenille), LÉP., Lafaury 76

Digitized by Google

Pemphigus albus (synonymie) LXXXI, *pallidus* = *Derbesi*, HYM., Lichtenstein LXXXII
Peredinetus insignis (sp. n.), COL., Chevrolat XXVII
Phalangium opilio, saxatilis (hab.), ARACH., Simon XXXV
Philænus albipennis (hab.), HÉM., Puton VII
Philæus bicolor (mœurs), Lucas XXXIX ; — *hæmorrhoicus* (hab.), ARACH., Simon CXL
Philanthus Abdelkader (hab., mœurs), HYM., Lucas CXXXVII
Philodromus glaucinus CXL, *lividus, maritimus*, ARACH., Simon. LXI
Philoliche (g.), DIPT., Bigot. 372, 375
Phlæocopus pallicolor (sp. n.), COL., Fairmaire. 9
Phlepsius (g.) 68, *binotatus*, pl. 6, fig. 56, 189, *filigranus*, pl. 6, fig. 61, 195, *guttatus*, pl. 6, fig. 59, 193, *intricatus*, pl. 6, fig. 57, 190, *Lacerdæ* (sp. n.), 69, *obsoletus*, pl. 6, fig. 60, 194, *reticulatus*, pl. 7. fig. 62, 196, *viridinervis*, pl. 6, fig. 58, HÉM., Signoret 192
Pholcus opilionoïdes 114, *phalangioïdes* (hab.), ARACH., Simon. CXL
Phorichæta carbonaria (hab.), DIPT., Bigot 142
Phortica variegata (hab.), DIPT., Bigot. 143
Phylax oxyholmus (sp. n.), COL., Fairmaire. 20
Phyllobius psittacinus (hab.), COL., Fairmaire. CXXXII
Phyllomydes (g. n.), XLVI, *phyllocerus* (sp. n.), DIPT., Bigot. . XLVII
Phylloxera, HÉM., Mégnin C
Phymatocera aterrima (hab.), HYM., Fairmaire. LXVII
Phytæcia Gougeletii 251, *tenuilinea* (sp. n.), COL., Fairmaire. . 38
Phytomyza aquifolii = *ulicis* (mœurs), DIPT., Laboulbène . . 95
Phytoptus (g.) (mœurs), ACARIENS, Fairmaire XXVIII
Picromerus vicinus (sp. nov.), HÉM., Signoret. XXXIV
Piezoderus Leprieuri (sp. n.), HÉM., Signoret CXXXV
Piezoscelis staphylinus (hab.). HÉM., Puton. VI
Pimelia anomala 261, XXIV, *Damasci* 265, XLVIII, *Letourneuxi* 263, XXIV, *Theveneti* 267, XLIX (sp. n.), Sénac. — *Pimelia exanthematica, tuberosa, urticata*, Leprieur, Kraatz, XVI, XXXI ; — *semiasperula* (sp. n.), COL., Fairmaire 13
Pinnotheres pisum (mœurs), CRUST., Lucas CXVI
Pinodytes (g. n.) *cryptophagoïdes* sub *Catops*, COL., Horn. . . XC
Pinophilus australis = *opacus*, COL., Fauvel XXX
Piophila pusilla (hab.), DIPT., Bigot. 143
Pipiza fulvimana (hab.), DIPT., Bigot 141

Digitized by Google

Plagiocephala (g.), Dipt., Bigot 91
Plagiocera magnifica 85, *nitens* (sp. n.), Dipt., Bigot. 86
Planchonia hederæ (sp. n.), Hém., Lichtenstein XLV
Plastocerus Schaumi, Col., Horn CX
Plator (g.) 105, *insolens* (sp. n.), pl. 3, fig. 4, 5, Arach., Simon. 106
Platyblaps (s.-g.) 313, *corrosa* 314, *deplanata*, *holconota* 313, *indicola* 314, *muricata* 313, *ocreata*, *planicollis* 314, *quinque-costata* 313, *rectangularis* 314, *scutellata*, *stenothorax* 313, *striatopunctata*, *tibialis*, Col., Allard 314
Platychira cæsia (hab.), Dipt., Bigot. 142
Platymetopius albolimbatus (hab.), Hém., Puton VII
Platynus erythrocephalus, Fairmaire, CXXXII, — *scitulus* (hab.), Col., Sédillot. LXIII
Platypus cylindrus (mœurs), Col., Lucas. XXVI
Platystoma gilvipes, *suavis* (hab.), Dipt., Bigot 143
Ploa Letourneuxi (sp. n.), Hém., Signoret. XXXIV
Plœaria pilosa = *vagabunda*, Hém., Puton. VII
Plusia gamma (mœurs), Lép., Clément. CV
Pocoësthes frigidus = *Pithecomus hirsutus*, Col., Chevrolat . . XCI
Pollenia vespilio (hab.), Dipt., Bigot. 142
Polydrosus curtulus, Ch. Brisout, 232, XXIII, — *dichrous* (sp. n.), Col., Fairmaire. XXVII
Pompilius niger (mœurs), Hym., Lucas. XXXIX
Priobium planum (hab.), Col., Fairmaire. CXXXII
Pristonychus oblongus (mœurs), Col., Girard XIV
Pronopis (g.), Dipt., Bigot 371
Prosodes (g.) 271, *angustata*, bois, 280, 281, *cribrella*, bois, 280, 288, *dilaticollis* 281, 297, *gracilis*, bois, 280, 285, *Karelini*, bois, 280, 283, *lævigata* 281, 297, *nitidula*, bois, 280, 284, *obtusa* 281, 295, *phylacoïdes*, bois, 281, 293, *rugulosa* 280, 286, *Solskyi* 281, 294, *transversosulcata*, bois, 281, 292, *trisulcata*, bois, 281, 290, *vestita* 280, 289, *vicina*, Col., Allard 281, 292
Prosopistoma punctifrons (métam.), Joly, LXXV; — *id. ib.* (rect.), Névr., Mac Lachlan CXII
Prosthesima foveolata (sp. n.), pl. 3, fig. 17, Arach., Simon. . 117
Psalidognathus gloriosus (sp. n.), Col., Thomson LX
Psallus diminutus (hab.), Hém., Fairmaire CXXXIII
Psecacera (g. n.) *chiliensis* (sp. n.), Dipt., Bigot. LIII

Digitized by Google

Psegmatus Lethierryi, pl. 1, fig. 41, Hém., Signoret 47
Pseudolamus (g. n.) *seriatoporus* = *Pachypterus pusillus*, Col., Fairmaire. 18
Psithyrus lissonurus (hab.), Hym., Fairmaire CXXXII
Psochus lateralis (sp. n.), Col., Chevrolat. CXXXV
Pulex (monogr. du g. par Ritzena), Apt., Lucas LX
Pythonissa exornata (hab.) CXL, *flavitarsus* (sp. n.), pl. 3, fig. 25, 120, *lentiginosa* (hab.), Arach., Simon. CXL
Pyrgota Wagæ (sp. n.), Dipt., Bigot. 152

R.

Ranatra vicina (sp. n.), Hém., Signoret CXXXV
Ranzania Bertolonii (sp. n.), pl. 4, fig. 1, 166, *splendens*, pl. 4, fig. 2, Col., Lucas. 166
Reuteriella = *Reuteria* (g. n.) 45, 365, *flavescens* (sp. n.), pl. 1, fig. 40, Hém., Signoret. 46
Rhantus Grapei (hab.), Col., Sédillot. LXIII
Rhaphidophora picea, Orth., Bolivar. 72
Rhinochenus scutellaris CXIII, *triangulifer* (sp. n.), Col., Chevrolat. CXIV
Rhizoblaps (s.-g.) 307, *armeniaca* 308, *barbara* 309, *bifurcata* 308, *cordicollis* 307, *divergens* 309, *judæorum*, *magica* 307, *nitens*, *pinguis* 309, *polychresta*, *Propheta* 308, *pubescens* 307, *Requieni* 309, *Strauchi* 308, *sulcata* 309, *superciliosa*, *tæniolata*, Col., Allard. 308
Rhizotrogus Carthagenæ, *variolatus* (sp. n.), Col., Fairmaire. . 239
Rhynchites cribripennis, Col., Fairmaire 243
Rhynomyza (g.), Dipt., Bigot. 375
Rhyparochromus hirsutus = *antennatus*, Hém., Puton. VII
Rhyphus fenestralis (hab.), Dipt., Bigot. 140
Rutilia castanifrons 88, *castanipes* 87, *ruficornis* 88, *semifulva*, Dipt., Bigot. 89

S.

Sakenimyia (g. n.), Dipt., Bigot. 271, 274
Salius sanguinolentus (hab.). Hym., Fairmaire CXXXII
Sarcophaga privigna (hab.), Dipt., Bigot 142
Sarpestus specularis, pl. 10, fig. 88, Hém., Signoret 211

Digitized by Google

Scatina squalida (hab.), Dipt., Bigot 142
Scaptocoris (g.) (caract.), Hém., Signoret CXLIII
Scatophaga merdaria (hab.), Dipt., Bigot 142
Scaurus contractus (sp. n.), Col., Fairmaire 13
Scenopinus glabrifrons (hab.), Dipt., Bigot 141
Scepsis (g.), Dipt., Bigot 371
Sciara thomæ (hab.), Dipt., Bigot 140
Scintilla (g.) = *Atteva* (g.), Lép., Berg CXIV
Sciocoris macrocephalus (hab.), Hém., Fairmaire CXXXIII
Scione (g.), Dipt., Bigot 370, 373, 374
Sclerocardius africanus = *Bohemani*, Col., Chevrolat CXXV
Sclerosoma sicanum = *Phalangium* (*Mastobunus*) *tuberculiferum*, Arach., Simon CXVI
Scorpio Ehrenbergi, Gervaisi, Lesuerei, Arach., Simon 397
Scymnus minimus (métam.), pl. 12, Col., Clément 341
Scyomyza dubia (hab.), Dipt., Bigot 142
Seyphella flava (hab.), Dipt., Bigot 143
Séhirides (caract.), Hém., Signoret CXXXVI
Seilopogon diadema (hab.), Dipt., Bigot 140
Selenocephalus 55, *africanus*, pl. 2, fig. 51, 61, *egregius*, pl. 2, fig. 52, 62, *griseus*, pl. 2, fig. 46, 55, *guttata* 64, *invaria* 63, *luridus* 65, *lusitanicus*, pl. 2, fig. 4, 58, *marmoreus* 64, *micans* 61, *nitens*, pl. 2, fig. 50, 60, *notulus* 64, *parvus* 63, *stenopterus*, pl. 2, fig. 48, 59, *varius*, pl. 2, fig. 50, Hém., Signoret 60
Selesoma (g.), Dipt., Bigot 371
Sepidulum (g.) = *Epimetopus* (g.), Col., Horn, Bedel . . . LXXIII, XC
Sepsis violacea (hab.), Dipt., Bigot 143
Sibynes cretososparsus (sp. n.), Col., Fairmaire 24
Silvius (g.) 371, *vituli* (hab.), Dipt., Bigot 140
Singa rufula (hab.), Arach., Simon XII
Sirex gigas (ravages) Hym., Girard, Xambeu XCIII
Sitones sulcifrons (ravages), Col., Girard XCIII
Siva gravis, pl. 6, fig. 63, 197, *strigicollis*, pl. 6, fig. 64, Hém., Signoret 198
Solifugæ, Arach., Simon 399
Somomyia sericata (hab.), Dipt., Bigot 142
Sphæridium striolatum = *scarabæoïdes*, *testaceum* = *bipustulatum*, var. *marginatum*, Col., Bedel CXVII

Digitized by Google

Sphæroderma dorcatomoïdes (sp. n.), COL., Fairmaire. 339
Spherophoria scripta, tæniata, DIPT., Bigot 141
Sphenophorus erythrurus, tetraspilosus (sp. n.), COL., Chevrolat. XXXII
Sphenoptera gemellata (mœurs), COL., Marseul. LVII
Sphynosoma flavicauda (sp. n.), DIPT., Bigot 149
Sphytacephala (g.), DIPT., Bigot. 91
Spilogaster quadrum (hab.), DIPT., Bigot. 142
Spilographa caucasica (sp. n.), DIPT., Bigot. 153
Stagnicola foveicollis = *Helochares id.*, COL., Bedel'. CXLVIII
Stauronotus cruciatus (mœurs), ORTH., Girard XXVIII
Steatoda mandibularis LVI, *Paykulliona, signata* XLVII, *triangularis* (hab.), ARACH., Simon. XXXV
Stegelytra (g.) 201, *Bolivari* (sp. n.), pl. 7, fig. 67, 203, *psymmitimus*, pl. 7, fig. 66, 202, *Putoni*, pl. 7, fig. 68, HÉM., Signoret 203
Stenocoris (g. n.), type *Œthus longulus*, HÉM., Signoret. . . . XLIV
Stenocotis (g.), HÉM., Signoret. 366
Stenopogon ochreatus (hab.), DIPT., Bigot 140
Stenus Kiesenwetteri, lustrator, palustris, pubescens = *subimpressus* (hab.), COL., Sédillot XLIII
Sternocera Hildebrandi, pulchra (hab.), COL., Fairmaire. . . . XXXIII
Sternodontus obtusus (hab.), HÉM., Fairmaire CXXXIII
Stevenia parthenopea (hab.), DIPT., Bigot, ... 142
Stibasoma (g.), DIPT., Bigot. 376
Stomoxys calcitrans (hab.), DIPT., Bigot 142
Stratiomys concinna (hab.), DIPT., Bigot 140
Styphlus extensus, Lederi, pilosus (sp. n.), COL., Chevrolat . . CXXXIV
Subula trinotata (sp. n.), DIPT., Bigot 148
Syblis glaucopidella = *Atteva fulviguttata*, LÉP., Berg. . . . CXIV
Sympicnus annulipes (hab.), DIPT., Bigot 141
Synæsna globosum (hab.), ARACH., Simon. 106
Synthlibonotus albosquamosus (sp. n.), XLIII, *carinatus* (sub *Epicærus*) (g.), *rufipes* = *turgidus, tristis, viator* (sp. n.), COL., Chevrolat XLII
Syritta pipiens (hab.), DIPT., Bigot. 141
Syrphidi, DIPT., Bigot 213
Syrphus balteatus, vitripennis (hab.), Bigot, 141; — *mellinus* (détruit par un *Entomophthora*), DIPT., Brongniart, Cornu. XX
Systoechus sulphureus (hab.) DIPT., Bigot. 141

Digitized by Google

T.

Tabanidæ, DIPT., Bigot. 369
Tabanocella (g.), DIPT., Bigot. 372
Tabanus (g.) 369, 373, 376, *abazus* (sp. n.) 146, *auripilus, bromius, cordiger, fulvicornis, infuscatus* (hab.) 140, *nivelpalpis* (sp. n.), 145, *vicenus* (hab.), DIPT., Bigot 140
Tagenaria parietina (hab.), ARACH., Simon CXL
Tagena (g.) 271, 272, *macrophthalma*, bois, COL., Allard . . . 272
Tanerocleru Girodi (sp. n.), COL., Chevrolat. XXXI
Tanymecus oculatus (sp. n.), *sparsus* (hab.), *vagabundus* (sp. n.), Chevrolat, XXXVIII; — *palliatus* (ravages), COL., Girard. . LXVIII
Tarpa spissicornis (hab.), HYM., Fairmaire CXXXII
Tartessus (g.) 347, *ferrugineus*, pl. 9, fig. 81, 356, *Fieberi*, pl. 10, fig. 84, 359, *flavipes*, pl. 10, fig. 85, 360, *fulvus*, pl. 9, fig. 74, 348, *guttulatus*, pl. 9, fig. 83, 358, *malayus*, pl. 9, fig. 82, 357, *plebejus*, pl. 9, fig. 79, 354, *pulchellus*, pl. 10, fig. 87, 362, *Reuteri*, pl. 10, fig. 86, 361, *Sahlbergii*, pl. 9, fig. 76, 351, *Stalii*, pl. 9, fig. 77, 352, *subniger*, pl. 9, fig. 75, 350, *trivialis*, pl. 9, fig. 78, 353, *uniformis*, pl. 10, fig. 80, HÉM., Signoret 355
Teleopsis (g.), 91, *fulviventris* (sp. n.), DIPT., Bigot. 94
Telephanus argentatus, pl. 5, fig. 2, 170, *decoratus* (sp. n.), pl. 5, fig. 7, 178, *dubius* (sp. n.), pl. 5, fig. 3, 170, *fallax* (sp. n.), pl. 5, fig. 4, 171, *insignis* (sp. n.), pl. 5, fig. 10, 174, *micans* (sp. n.), pl. 5, fig. 5, 171, *niger*, pl. 5, fig. 9, 174, *ornatus*, pl. 5, fig. 8, 173, *paradoxus* (sp. n.), pl. 5, fig. 12, 175, *procerulus*, pl. 5, fig. 1, 169, *signatus* (sp. n.), pl. 5, fig. 6, 172, *terminatus* (sp. n.), pl. 5, fig. 11, COL., Ant. Grouvelle. 175
Telephorus deportatus 8, *occipitalis* (sp. n.), COL., Fairmaire. . 9
Tenebrio fuliginosus (sp. n.), COL., Fairmaire 19
Tephritis formosa, helianthi (hab.), DIPT., Bigot. 143
Terutocoris antennatus (hab.), HÉM., Puton . . . . . VI, XLIV
Tetracha curta, euphratica (métam.), COL., Lucas CXLI
Tetragnatha extensa CXL, *nitens* (hab.), ARACH., Simon. . . XLVIII, CXL
Tetraneura rubra (sp. n.), HYM., Lichtenstein. LXXXII
Teuthraustes (g.), DIPT., Bigot. 386
Textrix vestita (hab.), ARACH., Simon CXL

Digitized by Google

Thanatus arenarius (hab.), ARACH., Simon XXXV
Theodosia (g.) = *Westwoodia* (g.), COL., Thomson. CI
Theria birufa 152, *flavidula* (sp. n.) 151, *noverca* (hab.) 142, *persica* (sp. n.), DIPT., Bigot. 152
Therioplectes (g.); DIPT., Bigot. 371, 376
Thereva fulva (hab.), DIPT., Bigot. 141
Theridion Dromedarius (sp. n.), XCIX, *formosum* 113, *nigropunctatum, rufolineatum* LVI, *tepidariorum* (hab.), ARACH., Simon 112
Theridiosoma gemmosum (hab.), ARACH., Simon CXL
Thestylus (g. n.) type *Glasioni*, ARACH., Simon 393, 394
Thomisus onustus (hab.), ARACH., Simon . . . . . 107, CXXXIX, CXL
Thomsoniella (g. n.), *Kirshbaumii*, pl. 1, fig. 44, HÉM., Signoret. 52
Thyreodonta strigata (hab.), DIPT., Bigot. 140
Tibellus oblongus (hab.), ARACH., Simon. . . . . 110, XXXV
Timogenes (g. n.) *sumatranus* (sp. n.), ARACH., Simon. . 398, 395, 396
Tinea argentimaculella 81, *fuscipunctella* (chenille), LÉP., Lafaury. 80
Titanæca albomaculata (hab.), ARACH., Simon. XLVIII
Trachyscelis anisotomoïdes (sp. n.), COL., Fairmaire 19
Trechus (*Anophthalmus*) *Clairi* CXXIX, *lantesquensis* CXXVIII, *Simoni* (sp. n.), COL., Abeille de Perrin LXXIX
Tridactylus variegatus (mœurs), ORTH., Girard CXXXIX
Trixa æstroïdea (hab.), DIPT., Bigot 142
Troglophilus cavicola, ORTH., Bolivar. 72
Troglops angustatus, basicollis (sp. n.), 7, *corallifer* (sp. n.), 8, *exophthalmus* (sp. n.) 6, *latifrons* 7, *marginatus*, COL., Fairmaire. 8
Tropidocoris Davidi (sp. n.), HÉM., Signoret. XXXV
Tylissus nitens, pl. 6, fig. 65, HÉM., Signoret 200
Typhochromus pyri (mœurs), ACAR., Fairmaire XXXVIII

U.

Uloborus sinensis (sp. n.), pl. 3, fig. 8 et 9, ARACH., Simon. . 111
Uroblaps (s.-g.) 303, *alternans* 304, *antennalis* 305, *Batesi* 304, *Emondi, Heydeni, hispanica, inflata, lusitanica, nitidula* 305, *ominosa, orientalis, prodigiosa, spinosa* 304, *tingitana* 305, *Titana*, COL., Allard. 304

Digitized by Google

Uroctea compactilis 114, *Durandi* (hab.), ARACH., Simon. . . XXXV
Urophora affinis (hab.), DIPT., Bigot. 143
Uropides, HÉM., Signoret 366
Uroplectus occidentalis = *Leprus Fischeri*, ARACH., Simon. . . 397

V.

Valgus hemipterus (ravages), COL., Fallou. LII
Vanessa (*Pyrameis*) *cardui* (mœurs), Clément CX, *id. ib.* (hab.), LÉP., Girard CXV
Veprius (g.), DIPT., Bigot. 371

X.

Xestobium tessellatum (dégâts), COL., Reiche, Bedel. LXXIV
Xyela pusilla (hab.), HYM., Fairmaire. LXVII
Xylopertha Pierronii (sp. n.), pl. 11, fig. 7, COL., Fairmaire. . 333
Xylorhiza venosa = *adusta* (Lamie veinée), COL., Lucas. . . . XCII
Xysticus Cor = *camptulus* CXV, *ephippiatus* (sp. n.), pl. 3, fig. 6, 107, *lanio* CXL, *Ninnii* XXI, *robustus* (hab.), ARACH., Simon XXXV

Y.

Yponomeuta grossipunctella = *internellus*, LÉP., Berg. CXIV

Z.

Zabrus deflexicollis (sp. n.), COL., Fairmaire 246
Zeuzera æsculi (mœurs), LÉP., Lucas CXXXVIII
Zilla Kochi (hab.), ARACH., Simon. XXI
Zygæna trifolii (hab.), LÉP., Girard CXV
Zygocephala (g.), DIPT., Bigot. 91
Zygotricha (g.) 91, *robusta* (sp. n.), DIPT., Bigot. 93

Digitized by Google

II.

TABLE ALPHABÉTIQUE PAR NOMS D'AUTEURS

DES

TRAVAUX CONTENUS DANS CE VOLUME.

ABEILLE DE PERRIN (Elzéar). *Trechus* (*Anophthalmus*) *Clairi* CXXIX, *lantesquensis* CXXVIII, *Simoni* (sp. n.) CXXIX.

ALLARD (Ernest). Essai de classification des Blapsides de l'Ancien monde, 1re partie (bois 1 à 15), 269.

BEDEL (Louis). Bulletin bibliographique de l'année 1880, 3e partie, 1 à 51.

— Table du Bulletin bibliographique, 52 à 56.

— Coléoptères (Habitat) : *Catopomorphus oblongus*, *Onthophagus lemur* LXII, *Xestobium tessellatum* (dégâts) LXXIV.

— Coléoptères (Synonymies) : *Berosus corsicus* et *geminus* = *signaticollis* LXXII. — *Cercyon pulchellum* = *nigriceps*, *castaneum* = *Megasternum bolithophagum* CXCII. — *Cœlostoma senegalense* = *Amphiops id.* LXXII. — *Cyprimorphus compressus* = *Amphiops lucidus* ? LXXII. — *Hydrobius angustatus* = ? *fuscipes* var. CXLVII, *assimilis* = *Phylidrus id.*, *consputus* = *Phylidrus id.* CXLVIII, *nitidus* = *Anacæna limbata* CXLVII, *striatus* = *Philydrus id.* CXLVIII, *seriatopunctatus* = *Hemiphæra id.* LXXII. — *Hydrophilus conveæus* = *Hydrochares Paulnieri*, *flavipes* = *Hydrochares mundus*, *oblongus* CXLVII. — *Laccobius globosus* = *minutus* CXLI. — *Limnebius granulosum* = *Hydroscapha id.* CXLVIII. — *Ochthebius Fabricii* = *Helochares id.* CXLVIII, *pyrenæus* = *æratus* LXXII. — *Sepidulum* (g.) = *Epimetopus* (g.) (*Ceratoderus* ||) LXXIII. — *Sphæridium striolatum* = *scarabæoïdes*, *testaceum* = *bipustulatum* var. *marginatum* CXLI. — *Stagnicola* (g.) = *Helechares* (g.) CXLVIII.

BELLIER DE LA CHAVIGNERIE. Description d'un Bombyx nouveau de France (*Clostera alpina*) — (Pl. 11, fig. 10), 367.

— *Carabus monilis*, var. *alticola* (descr.) CIX.

Digitized by Google

BELLIER DE LA CHAVIGNERIE. Lépidoptères (Habitat) : *Agrotis dumetorum, Emydia grammatica* CXXVII, *Liparis detrita* CXXVI.

BERG (Ch.). Synonymies d'espèces d'*Yponomeutidæ*, CXIV.

BIGNAULT (J.). *Calligenia D-miniata*, aberratio *crocea* (descr.), CV.

BIGOT (J.-M.-F.). Diptères nouveaux ou peu connus, 12e partie, XVIII, *Plagiocera, Formosia* et *Rutilia* 85, XIX. — XIX, *Diopsidæ* 90. — 13e partie, XX, Diptères de Perse et du Caucase, 139. — 14e partie, XXI, *Syrphidi, Eristalis* (g.), 213. — 15e partie, XXII, Notes et mélanges, *Tabanidæ*, 369. — Tableau synoptique des genres formés aux dépens des *Pangonia* et *Tabanus*, 373. — Rectifications, XL.

— Diptères nouveaux : *Acanthomera* (g. n.) *fulvida, rubriventris* V. — *Anoxycampta* (g. n.) *hirta* CLI. — *Celyphus Dorhni* CLI. — *Enoplempis* (g. n.) *mira* XLVII. — *Megacyttarus* (g. n.) *argenteus* XLVII. — *Megalomyia* (g. n.) *argyropasta* V. — *Phyllomydes* (g. n.) XLVI, *phyllocerus* XLVII. — *Psecacera chiliensis* LIII.

BOLIVAR (Ignacio). Locustiens cavernicoles d'Europe, 71.

BONY (vicomte Gaston de). Anomalie d'un *Carabus cancellatus*, LI.

BOURGEOIS (Jules). *Calopteron Gorhami* CXLVIII, *Metriorhynchus Bourgeoisi* CXLIX.

BRISOUT DE BARNEVILLE (Charles). Coléoptères nouveaux : *Apion Bonvouloiri* 232, XXIII, *Lemoroi* 234, XXIII, *Cassida Artemisiæ* 234, XXIV, *Cathormiocerus attaphilus* 233, XXIV, *Ceutorhynchus Fairmairii* CXXXIII, *Polydrosus curtulus* 232 XXIII.

— Caractères des *Enedreytes hilaris* et *oxyacanthe*, XXXIX.

BRISOUT DE BARNEVILLE (Henri). Nouvelle espèce de *Corticaria* (*concolor*), 236.

BRONGNIART (Charles) et CORNU (Maxime). *Syrphus mellinus* détruits par des *Entomophthora*, XX.

BUQUET (L.). Rapport sur les Comptes de la Société pour 1879, IV.

CHAUDOIR (baron Maximilien de). Carabiques nouveaux : *Pasimachus aurocinctus* LXXXVII, *cardioderus* LXXXVI, *intermedius* LXXXVII, *metallicus* LXXXVIII, *quadricollis* LXXXVI, *tolucanus* LXXXV.

Digitized by Google

CHEVROLAT (Auguste). Espèces et genres nouveaux de Curculionites : G. *Artipus*. 253. — G. *Esamus* et S.-G. *Tanymecus* (*Cercophorus*) (bois), 255, XLI.

— Clérites nouveaux : *Taneroclerus Girodi, tetraspilosus*, XXXI.

— Curculionites nouv. : *Aomus? ventricosus* V. — *Atomismus* (g. n.) *spinipennis* L. — *Callinotus discoidens, protensus* CXLIII. — *Cleogonus columbianus, distinctus, marginesulcatus* LXVI, *proximus* LXVII. — *Catotrachelus puniceomaculatus* LXXIII. — *Discophorus* (g. n.) *bicirculus, circulus, duplicatus* XCVI. — *Ectatorhinus rugaticollis* LXXIII. — *Episærus Carteri, luctuosus* LXII, *similis* LXI. — *Erethistes fasciatomaculatus* CXLIII. — *Euphobus Desmarestii* XVII, *Guerini* XVI, *Raffrayi* olim XVI, *id.* = *magnifica, Raffrayi, Thomsonii* XC. — *Graphonotus* (g. n.) *albocordatus, balteatus, guadulpensis, ? insignis* XCVI. — *Hammacerus Delauneyi* XXVI. — *Hemilius* (g. n.), CXI, *globrirostris, nudicollis* CXII. — *Ladoice funebris* CIII, *viridisparsa* CII. — *Macromerus cultricollis* XXVII, *funebris* CXIII. — *Mesocordylus cœlomerus* CXXV, *subpallelus* CXXIV. — *Oxyrhynchus hydropicus* CXXIV. — *Pachyonyx mucoreus, quadridens* CXVII. — *Peredinetus insignis* XXVII. — *Pocoesthes frigidus* = *Pithocomus hirsutus* XCI. — *Ptochus lateralis* CXXXV. — *Rhinochenus scutellaris, triangulifer* CXIV. — *Scherocardius africanus* = *Bohemani* CXXV. — *Sphenopterus erythracus, tetraspilosus* CXXXIII. — *Styphlus extensus, Lederi, pilosus* CXXXIV. — *Synthlibonotus albosquamosus* XLIII, *tristis, viator* XLII. — *Tanymecus oculatus, sparsus, vagabundus* XXXVIII.

CLÉMENT (A.-L.). Aberrations de l'*Attacus Pernyi* (bois), 181.

— Cocon du *Bombyx* (*Actias*) *Selene* (pl. 4, fig. 4), 161.

— Observations sur les premiers états du *Scymnus minimus* (pl. 12), 341.

— Notice nécrologique sur Jean-Étienne Berce, 177.

— Rapport sur le Prix Dollfus 1879. — Lauréat M. de Marseul, XXX, XXXVII.

— Anomalie du *Melolontha vulgaris*, LXIII.

— Éducation de l'*Attacus Cecropia* LXXVI. — *B. Pernyi* var. *Bignaulti*, CXXII.

— Mœurs des *Vanessa cardui* et *Plusia gamma*, CV.

Digitized by Google

CLÉMENT. Insectes gravés sur les contre-marques des poinçons de garantie à la Monnaie, CXLVI.

DESMAREST (Eugène). Banquet annuel (1880), XXXVI.

— Bulletin des séances pour 1880, I à CLII.

— Liste des Membres pour 1880, 3e partie, 55 à 80.

— Table alphabétique et analytique des matières contenues dans le volume de 1880, 3e partie, 81 à 104.

— Table alphabétique par noms d'auteurs, 105 à 112.

FAIRMAIRE (Léon). Coléoptères d'Espagne et de Turquie, 237.

— Coléoptères nouveaux du nord de l'Afrique, 3e partie, 5. — 4e partie, 245.

— Descriptions de quelques Coléoptères de Nossi-Bé (pl. 11, fig. 1 à 9), 321.

— Coléoptères (Habitat) : *Brachyonyx indigena* LXIII. — *Ceratorhinus Harrisii* var. XXXIII. — *Coptocephala quadrimaculata* et *Eccoptogaster rugulosus* (sub *amydali*) (mœurs) XXXIII, XXXIX. — *Cryptocephalus Perrieri* XXXIII. — *Sternocera Hildebrandi, pulchra* XXXIII. — *Cylindrocaulus bucerus* XXXIII. — *Diodyrhynchus austriacus* LXIII. — *Melantho Candezii* XXXIII.

— Coléoptères, Hyménoptères, Hémiptères des Hautes-Alpes, CXXXII. — Coléoptères du Maroc, XXIX.

— Coléoptères nouveaux : *Cneorhinus Martinii* XLIII. — *Crypticus pubens* CXXXII. — *Cyrtonus Martorelli* XXVII. — *Polydrosus dichrous* XXVII.

— Hyménoptères (Habitat) : *Monocterus juniperi* LXIII. — *Phymatocera aterrima* LXCIII. — *Xyela pusila* LXVII.

— Insectes détruits par les Entomophthorées, XVIII. — *Typhodromus pyri* et *Phytoptus* (g.), XXVIII.

FALLOU (Jules). Variétés des *Chelonia Caja*, CXLIX. — *Deilephila porcellus*, LXXVI.

— Dégâts causés par le *Valgus hemipterus*, LII.

FAUVEL (C.-A.). Coléoptères d'Abyssinie recueillis par M. Raffray, CVI. — Habitat de l'*Ancyrophorus biimpressa*, LXXIX.

— *Pinophilus australis* = *opacus*, XXX.

— Variétés du *Carabus monilis*, CXXIII.

Digitized by Google

FÉLISSIS-ROLLIN (Jules). Notice nécrologique sur Étienne Mulsant, 403.

GAULLE (Jules de). *Calosoma auropunctatum* (hab.), XCIII.

GIRARD (Maurice). Annelés (Mœurs) : *Gastrodiscus Sansinoi* LXIX. — *Heteromyza atricornis ?* CXXXIX. — *Palmon pachymerus* CXXXVIII. — *Pristonychus oblongus* XV. — *Tridactylus variegatus* CXXXIX.

— Insectes destructeurs : *Athous ? Campylus* (larves) XCIII. — *Bothynoderes betavorus* LXVIII. — *Haltica ampelophaga* XCIV. — *Hesperophanes nebulosus* LVIII. — *Sirex gigas* XCIII. — *Sitones sulcifrons* XCIII. — *Stauronotus cruciatus* XXVIII. — *Tanymecus palliatus* LXVIII.

— Habitat des *Zygæna trifolii* et *Pyrameis cardui*, CXV.

GOOSSENS (Théodore). Chenille de la *Gortyna flavago*, 155.

GROUVELLE (Antoine). Cucujides nouveaux ou peu connus, 5e mémoire (G. *Telephanus*) (pl. 5), 169.

HORN (Dr G.-H.). *Bathyscia* = *Adelops*, *Aphaobius*, *Quæstus* et *Quæsticulus*, *Clambus* = *Loricaster*, *Colon* (caract.), *Drimeotus* = *Pholeum* LXXXIX, *Pinodytes* (g. n.) = *Catops id.*, *Plastocerus Schaumi*, *Sepidulum cryptophagoïdes* = *Epimetopus id*, XC.

HORVATH (Dr Geyra de). *Ischnocoris intermedius* (sp. n.), LXIII.

JOLY (Dr Émile). Métamorphoses du *Prosopistoma punctifrons*, LXXV.

KRAATZ (Gustave). *Cicindela trisignata* var. *subsuturalis* XXXI. — *Pimelia exanthematica* = *tuberosa*, *urticata* XXXI.

KÜNCKEL D'HERCULAIS (Jules). Métamorphoses et mœurs de la *Dejopeia cribraria* (pl. 4, fig. 3), 159.

LABOULBÈNE (Dr Alexandre). Mouche à larve mineuse des feuilles du Houx (*Phytomyza aquifolii*), 95.

LAFAURY (C.). Chenilles de Microlépidoptères inédites ou peu connues, 73.

LELOUP (Ch.). Métamorphoses de l'*Onchoderes* (*Oncideres*) *vomicosa* CXLIII.

LEPRIEUR (C.-E.). Discours comme Président de 1880, III.

— Rapport sur les exonérations de membres, XIV.

Digitized by Google

LEPRIEUR. *Ateuchus cornifrons* (*compressicornis*) LXIII, LXIX. — *Berosus* à élytres très-épineuses à l'extrémité CXXXI. — *Brachycerus cinereus* XXXIII. — *Dytiscus marginalis* ♀ intermédiaire à celles à élytres sillonnées CXXX. — *Hydroporus thermalis* = *angularis* et *signatellus*, *Klugii* = *angularis* XXV. — *Pimelia exanthematica*, *tuberosa*, *urticata* XVI.

LICHTENSTEIN (Jules). Hyménoptères nouveaux : *Planchonia hederæ* XLV. — *Tetraneura rubra* LXXXII.

— *Pemphigus ulmi* = *albus* LXXXI, *palidus* = *Derbesi* LXXXII. — *Lasius fuliginosus* CIII.

LUCAS (H.). Nouvelle espèce de Cétonide (*Ranzania Bertolonii*) (pl. 4, fig. 1 et 2), 165.

— Articulés (Mœurs) : *Ataxæ* (*Hydrachna*) *histrionicus* (Arach.) LIV. — *Calandra oryzæ* (Col.) XXXII. — *Euophrys* (*Attus*) *erraticus* (Arach.) CVIII. — *Pinnotheres pisum* (Crust.) CXVI. — *Platypus cylindrus* (Col.) XXVI. — *Pompilius niger* (Hym.) XXXIX. — *Zeuzera æsculi* (Lép.) CXXXVIII.

— Coléoptères (Métamorphoses) : *Agrianome* (*Mallodon*) *Fairmairei* LXXVIII. — *Atomaria nigripennis* CXX. — *Callirhipes Dejeanii* CXXV. *Tetracha curta*, *euphratica* CXLI. — Lépidoptère : *Papilio* (*Nyctalemon*) *Patroclus* LIII.

— Insectes (Habitat) : *Brachytrypnus megacephalus* (Orth.) LXVII. — *Deilephila lineata* (Lép.) LXVIII. — *Embia Solieri* (Névr.) XCVII. — *Ophiodes tirrhæa* (Lép.) LXVIII. — *Philanthus Abdelkader* (Hym.) CXXXVII.

— Insectes (Observations) : *Calosoma sycophanta* (Col., anomalie) LXXIV. — *Cocytia Durvillei* (Lép.) LIX. — *Eremiaphila Aristidis* (Orth., sp. n.) LXXV. — *Neptunides polychrous* (Col.) XV. — *Pulæx* (genres de ce groupe d'après Ritsema) LX. — *Xylorhiza venosa* = *adusta* (Lamie veinée) XCII.

MABILLE (Paul). Lépidoptères nouveaux : *Erycides decolor*, *Palemon spurius* XLVI.

MAC LACHLAN (Robert). *Prosopistoma punctifrons* (obs.) CXII.

MARSEUL (S.-A. DE). Coléoptères (Mœurs) : *Nanophyies Duriæi* LVII, LXXVIII. — *Stenoptera cyanella* LVII.

Digitized by Google

MÉGNIN (J.-P.). Discours en quittant la Présidence, II.

— *Cheyletus heteropalpus* (Acariens) LXXXIII. — *Hypoderma bovis* (Dip.) LXX. — Parasites (Ouvrage) XCIV. — *Phylloxera* (Hém.) C.

NARCILLAC (comte DE). *Cicindela trisignata*, var. *subsuturalis*, LI.

OBERTHÜR (Charles). Notice nécrologique sur le docteur Boisduval, 129.

— Lépidoptères (Variétés) : *Chelonia Caja* CXLIV, *Bombyx Cochles* CXLV, *Colias Edusa* CXLV.

OBERTHÜR (René). Coléoptères de Mhonda (Afrique orientale) CXVIII. — *Micropsalis Abblardi* (hab.) LXIX.

POUJADE (G.-A.). Métamorphoses de l'*Attacus Atlas* (pl. 8), 183.

PUTON (Dr Aug.) Nomenclature entomologique : La Loi de priorité et la Loi de prescription, 33.

— Hémiptères nouveaux, etc. : *Nabis Reuterianus* XVIII. — *Notus* (*Erythria*) *Montandoni* LXXX. — Espèces des environs de Pornic XLIV. — Réduvides, Saldides et Hydrocorises, XXVIII.

— Hémiptères : Synonymie et habitat, VI, VII. — *Deltocephalus Ferrarii* = *Notus* (*Erythria*) *id.* LXXXI. — *Pachymerus* (g.) LVIII.

RAFFRAY (Achille). *Campsocephalus Horsfieldanus* CXXIII. — *Goliathus* (*Goliathinus*) *Pluto* (sp. n.) CXXXIII.

RAGONOT (Émile-L.). Lépidoptères nouveaux : *Butalis binotiferella* CXXI, *ericivorella* CXX, *fasciatella* CXXI.

REICHE (Louis). Notice biographique sur Félix de Saulcy, 413.

— *Carabus monilis* var. *alticola* = *consitus* CX, CXXIV. — *Xestobium tessellatum* (dégâts) LXXIV.

SÉNAC (Dr H.). Quatre nouvelles espèces appartenant au genre *Pimelia*, 261, XXIV, XXXIX, XLVIII.

SÉDILLOT (Maurice). Coléoptères de Villers-Cotterets, Silly-la-Poterie et La Ferté-Milon, LXII.

SIGNORET (Victor). Essai sur les Jassides et plus particulièrement sur les Acocéphalides, 3e partie (pl. 1 et 2), 41. — 4e partie (pl. 6 et 7), 189. — 5e partie (pl. 9 et 10), 345. — Errata et addenda, 365.

— Rapport sur les comptes de la Société pour 1879, IX.

Digitized by Google

SIGNORET. Hémiptères nouveaux : *Amnestoïdes* (g. n.) *Ritsemæ* VIII. — *Macrymenus* (g. n.) *membranaceus* XVII. — *Pachymeroïdes* (g. n.) *Bolivari* VII. — *Peltoxys* (g. n.) XXXIII, *pubescens* XXXIV. — *Picromerus vicinus* XXXIV. — *Piezoderus Leprieuri* CXXXV. — *Ploa Letourneuxi* XXXIV. — *Ranatra vicina* CXXXV. — *Stenocoris* (g. n.) type *Œthus longulus* XLIV. — *Tropicoris Davidi* XXXV.

— Hémiptères (Observations) : *Eriococcus buxi* (rectif.) XLIV.—*Peltoxys brevipennis* = *pubescens* (non *Legnodes*) CXXXVI. — Séhirides (carac.) CXXXVI. — *Scaptocoris* (g., caract.) CXLIII.

SIMON (Eugène). Études arachnologiques : XVII, Arachnides des environs de Pékin (pl. 3), 97. — XVIII, Descriptions de genres et d'espèces de l'ordre des *Scorpiones*, 377. — XIX, Descriptions de deux nouveaux genres de l'ordre des *Solifugæ* (G. *Blossia* et *Barrus*), 399.

— Arachnides d'Alexandrie (Égypte), XLVII, LVI, — de Grèce, CXXXIX, — des environs de Paris, XXI, — de Sebenico (Dalmatie), XXIV, — de Seine-et-Marne, LII. — Synonymies diverses, CXV. — Scorpions de Mossoul, XXIX.

— Arachnides nouveaux : *Cebrennus* (= *Cebrenis*) *pulcherrimus* LXIV. — *Cœlotes Munieri* XXXVI. — *Diotima* (g. n.) LIV, *hirsutissima* LV. — *Eugnatha Isidis* XCVIII. — *Euryopsis quinquenotatus* CVIII. — *Liocranum alexandrinum* XCIX. — *Micrommata ophthalmica* LXIV. — *Miltia Letournexi* LVI. — *Theridion Dromedarius* XCII.

THOMSON (James). Coléoptères nouveaux : *Eupæcilia neglecta* XC. — *Heliconica* (g. n.) *Westwoodi* CII. — *Mecynorhina Haroldii* CXI. — *Psalidognathus gloriosus* LX. — *Theodosia* (g.) = *Westwoodia* (g.) CI.

— Coléoptères (Observations) : *Fornasinius insignis, peregrinus* CVII. — *Goliathinus Higginsii* CVII. — *Goliathus albosignatus, Cacicus, giganteus, Kirkii, regius* CVII. — *Neptunides polychrous*, var. *purpurescens, fasciicollis* et *abundans* CXXXI.

WANKOVIEZ (Jean). *Mniophila Wroblewskii* (sp. n.) CXVIII.

Digitized by Google

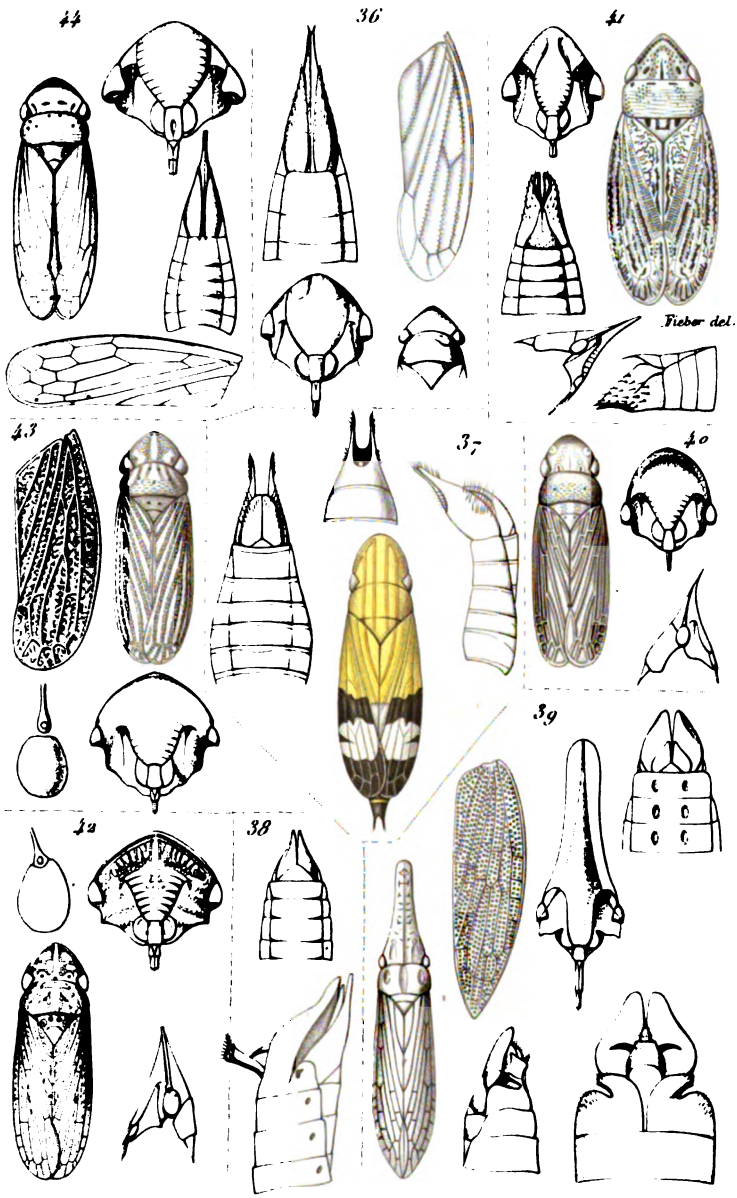

Signoret et Fieber del. Debray et Guinemand sc.

36 *Paraboloeratus Thomsonii*, Stal.

37. *Hecalus fenestratus*, Fieb.
38. *Dorydium Westwoodii*, B. White.
39. id. *foveolatum* Sign.
40. *Reuteria flavescens*, Sign.
41. *Pregmatus Lethierryi*, Fieb.
42. *Eclomops chinensis*, Sign.
43. *Chelusa madagascariensis*, Sign.
44. *Thomsoniella kirschbaumii* Sign.

Digitized by Google

Digitized by Google

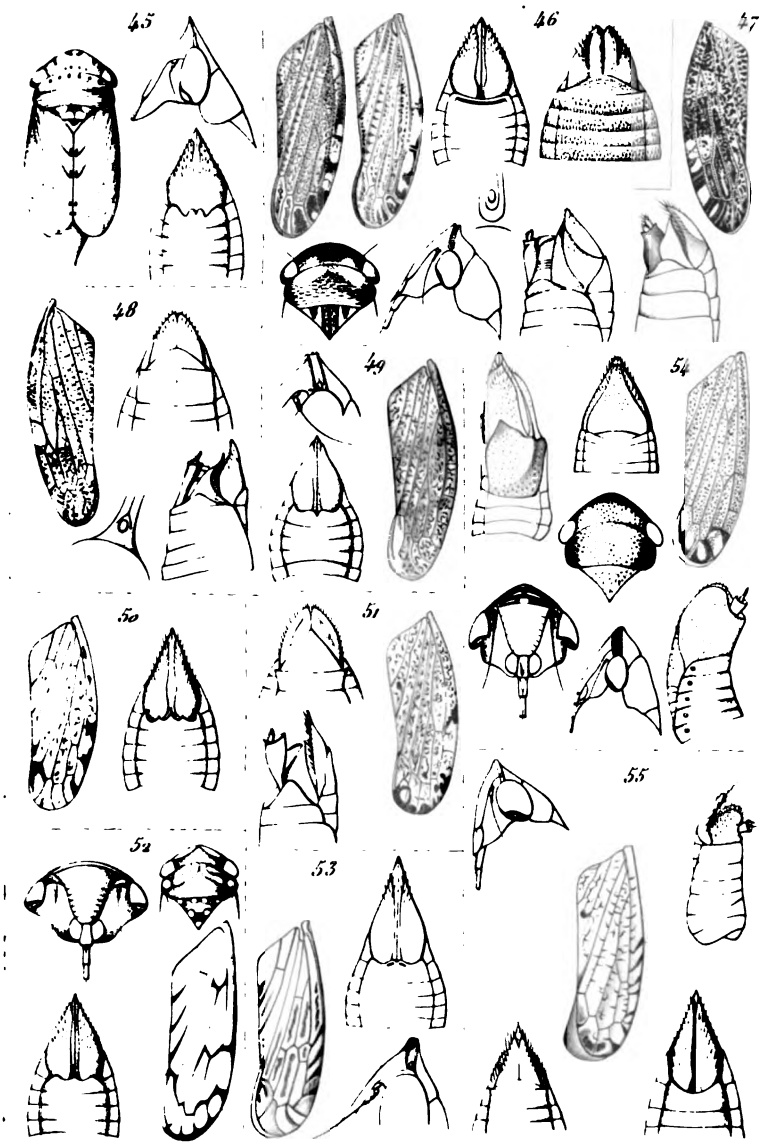

moret et Fieber del. Debray et Guinemand sc.

45. Citorus decurtatus, Stål.

46. Selenocephalus griseus, Fab.
47. id. lusitanicus, Sign.
48. id. stenopterus, Fieb.
49. id. varius, Sign.
50. id. nitens, Stål.
51. Selenocephalus africanus, Stål.
52. id. egregius, Stål.
53. Distantia frontalis, Sign.
54. Fieberiella Florii, Stål.
55. Phlepsius Lacerdae, Sign.

Digitized by Google

Digitized by Google

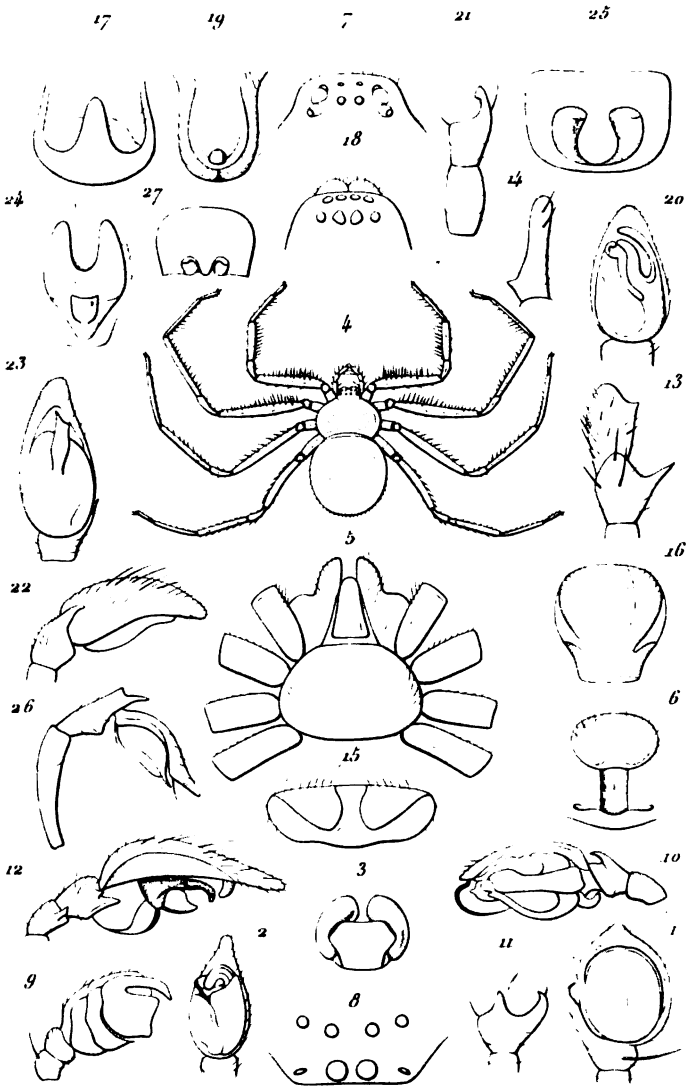

E. Simon del. Debray et Guinemand sc.

Arachnides de Chine.

Digitized by Google

Digitized by Google

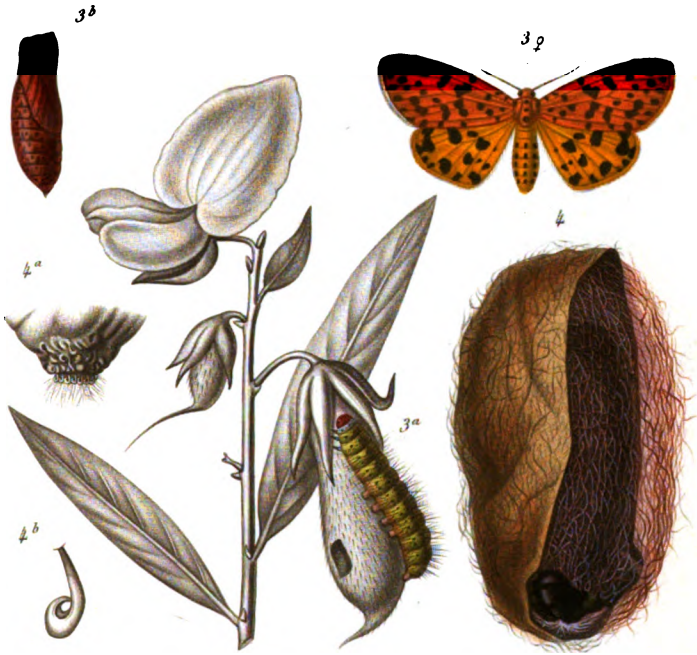

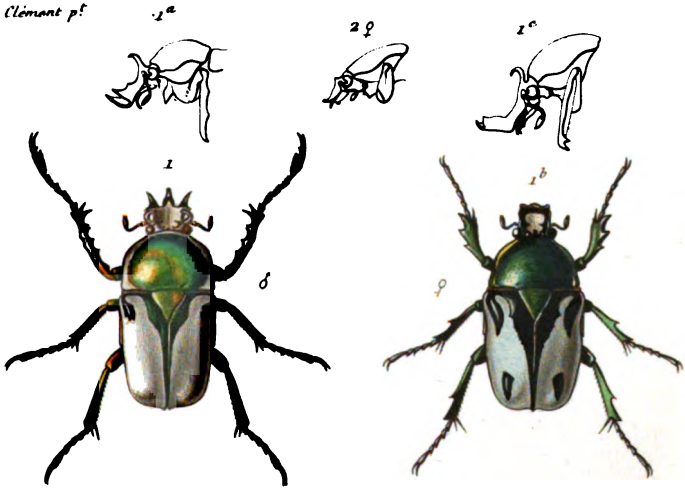

Poujade pinxt. Debray et Guinomand sc.

1. Ranxania Bertolonii.
2. id. splendens.
3. Deiopeia cribraria.
4. Actias Selene.

Imp. Lemoureux. Paris.

Digitized by Google

Digitized by Google

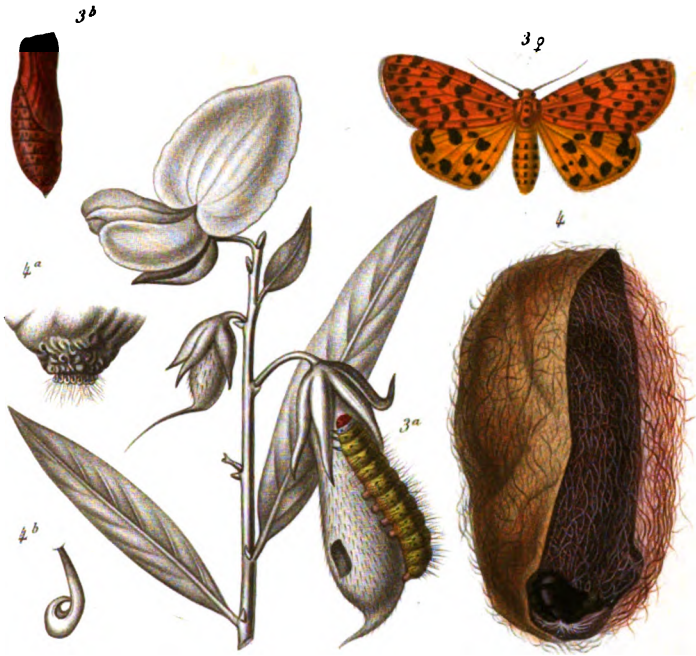

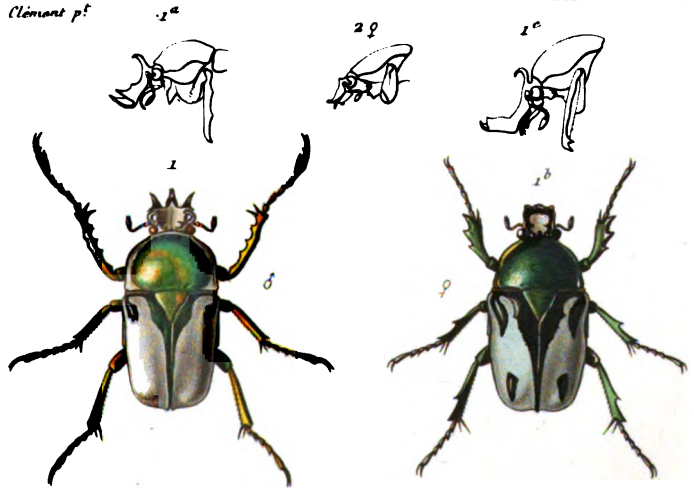

Poujade pinxt. Debrey et Guinemand sc.

1. Ranzania Bertolonii.
2. id. splendens.
3. Deiopeia cribraria.
4. Actias Selene.

Imp. Lemoureux Paris.

Digitized by Google

Digitized by Google

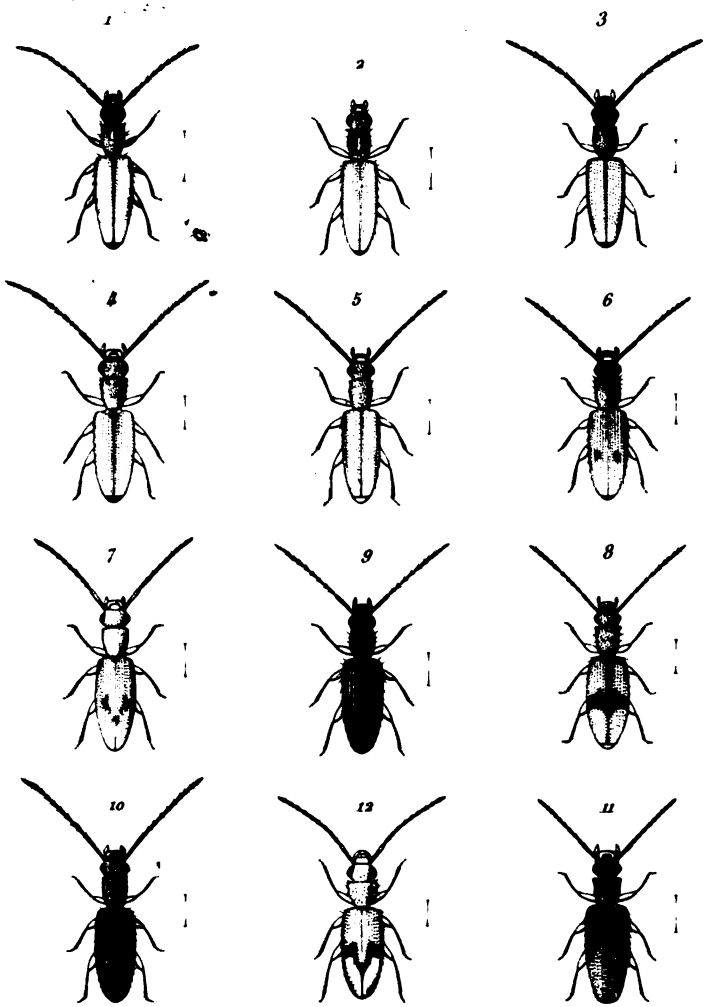

A. Grouvelle del. Debray et Guinemand sc.

Telephanus	procerulus.	Reit.	7	Telephanus	decoratus	A. Grouv.
id.	argentatus.	Reit.	8.	id.	ornatus.	Reit.
id.	dubius.	A. Grouv.	9.	id.	niger.	Reit.
id.	fallax.	A. Grouv.	10.	id.	insignis.	A. Grouv.
id.	micans.	A. Grouv.	11.	id.	terminatus	A. Grouv.
id.	signatus.	A. Grouv.	12.	id.	paradoxus	Reit.

Imp. R. Tanour, Paris

Digitized by Google

Digitized by Google

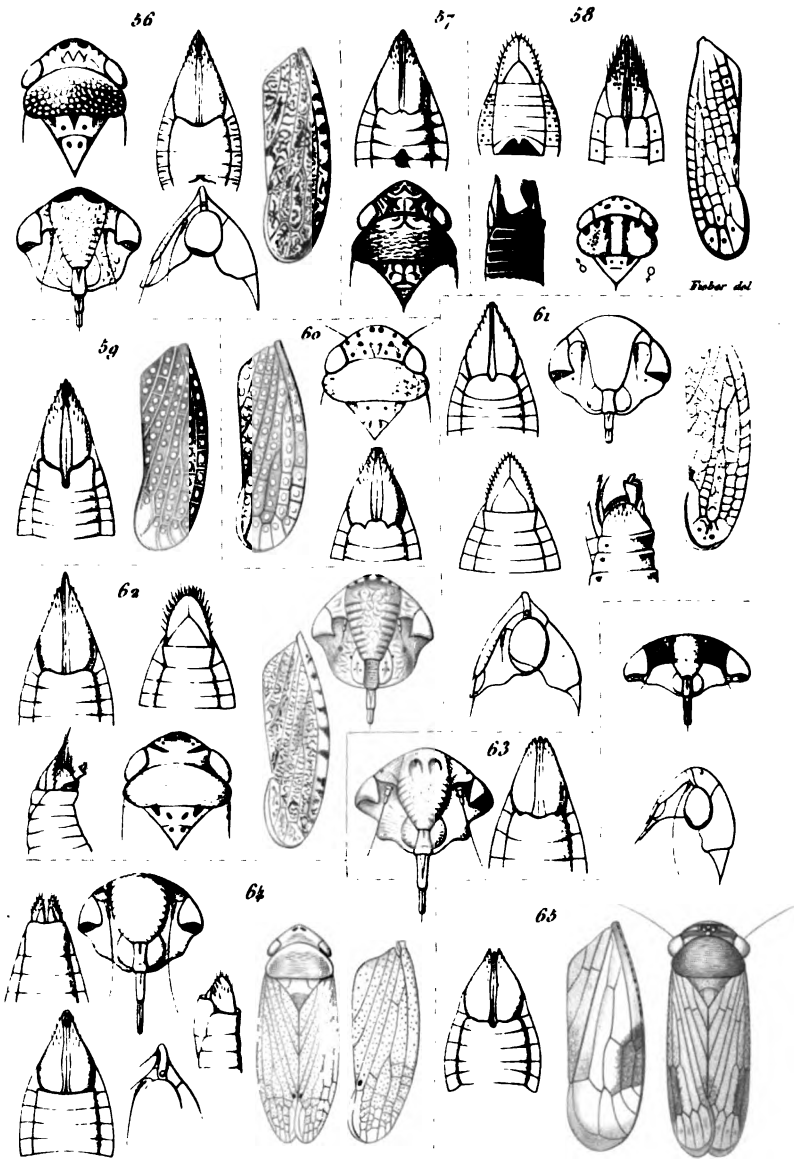

Signoret del. Debray et Guinemand sc.

56. Phlepsius binotatus. Fieb.
57. id. intricatus. H. Sch.
58. id. viridinervis. Kirschb.
59. id. guttatus. Fieb.
60. id. obsoletus. Fieb.
61. Phlepsius filigranus. Scott.
62. id. reticulatus. Fieb
63. Siva gravis. Stål.
64. id. strigicollis. Spinola.
65. Tylissus nitens. Stål.

Digitized by Google

Digitized by Google

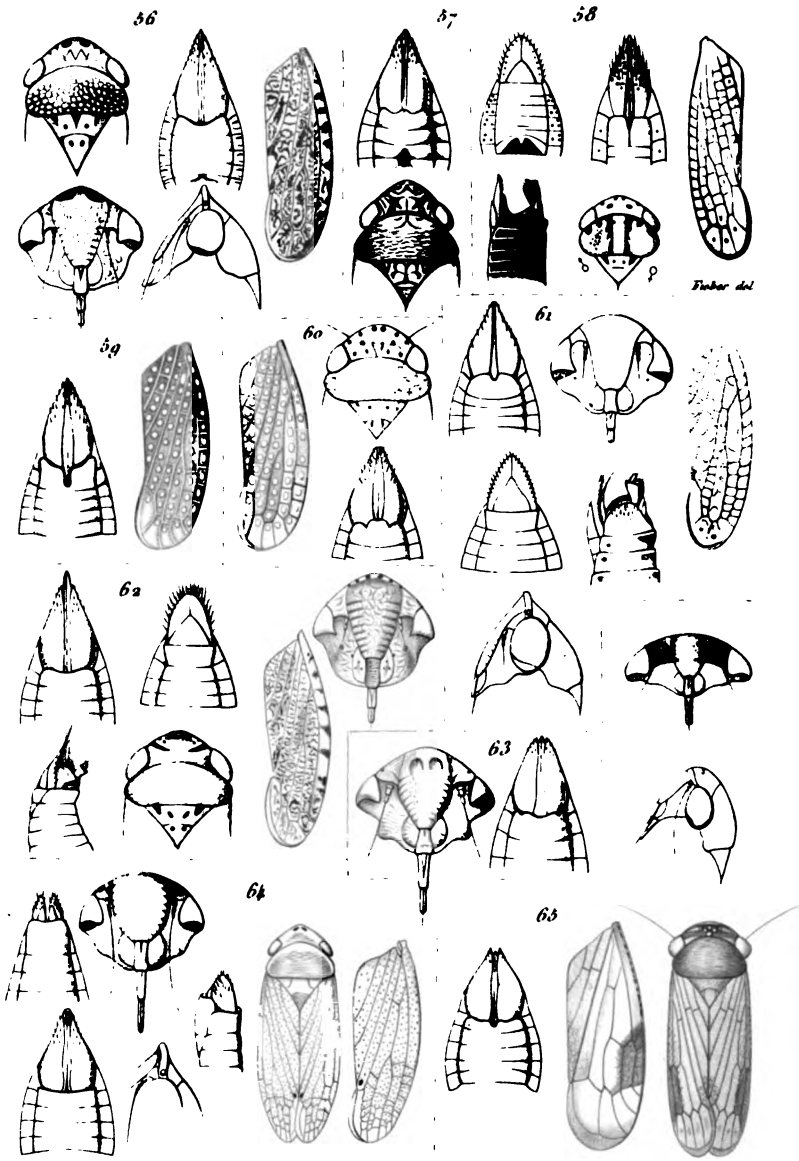

56. *Phlepsius binotatus.* Fieb.
57. *id. intricatus.* H. Sch.
58. *id. viridinervis.* Kirschb.
59. *id. guttatus.* Fieb.
60. *id. obsoletus.* Fieb.
61. *Phlepsius filigranus.* Scott.
62. *id. reticulatus.* Fieb.
63. *Siva gravis.* Stål.
64. *id. strigicollis.* Spinola.
65. *Tylicsus nitens.* Stål.

Digitized by Google

Digitized by Google

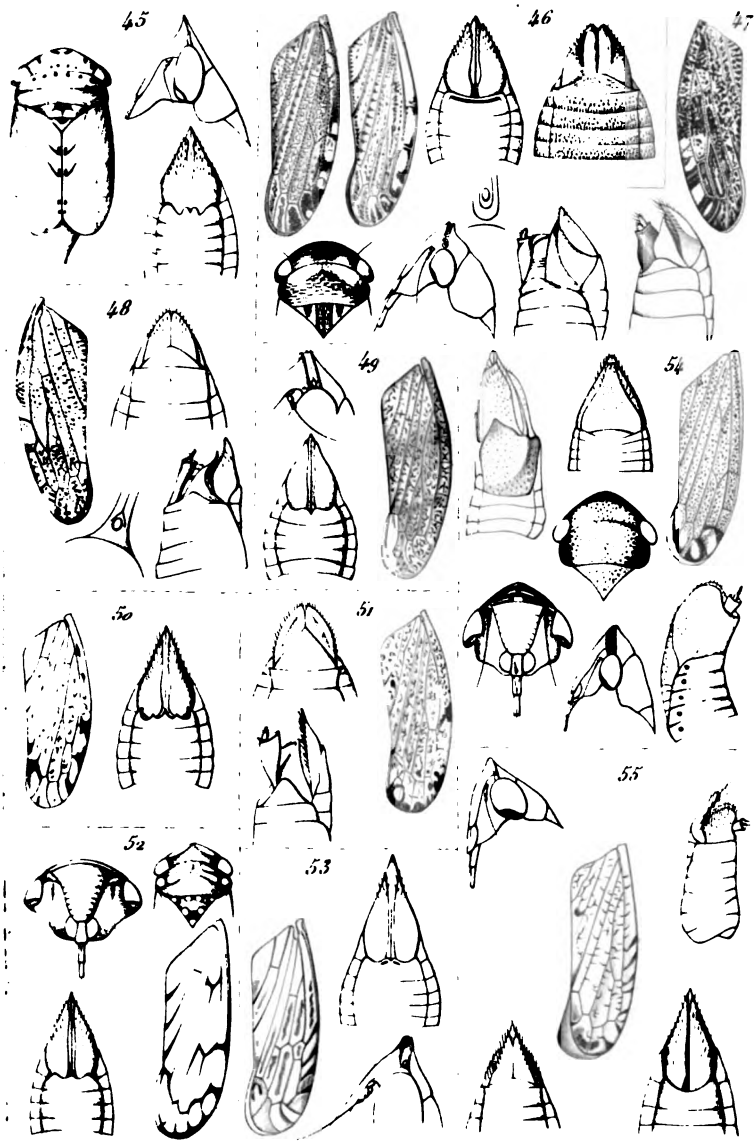

moret et Fieber del. Debray et Guinemand sc.

45. Citorus decurtatus, Stål.

46. Selenocephalus griseus, Fab.
47. id. lusitanicus, Sign.
48. id. stenopterus, Fieb.
49. id. varius, Sign.
50. id. nitens, Stål.
51. Selenocephalus africanus, Stål.
52. id. egregius, Stål.
53. Distantia frontalis, Sign.
54. Fieberiella Florii, Stål.
55. Phlepsius Lacerdae, Sign.

Digitized by Google

Digitized by Google

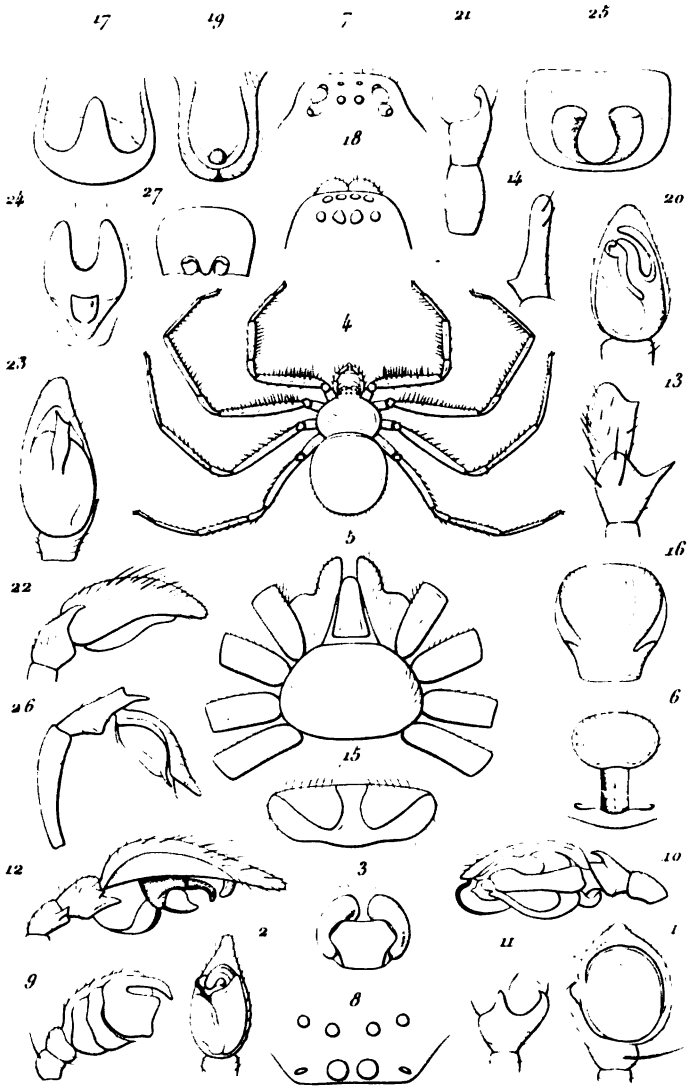

E. Simon del. Debray et Guinemand sc.

Arachnides de Chine.

Digitized by Google

Digitized by Google

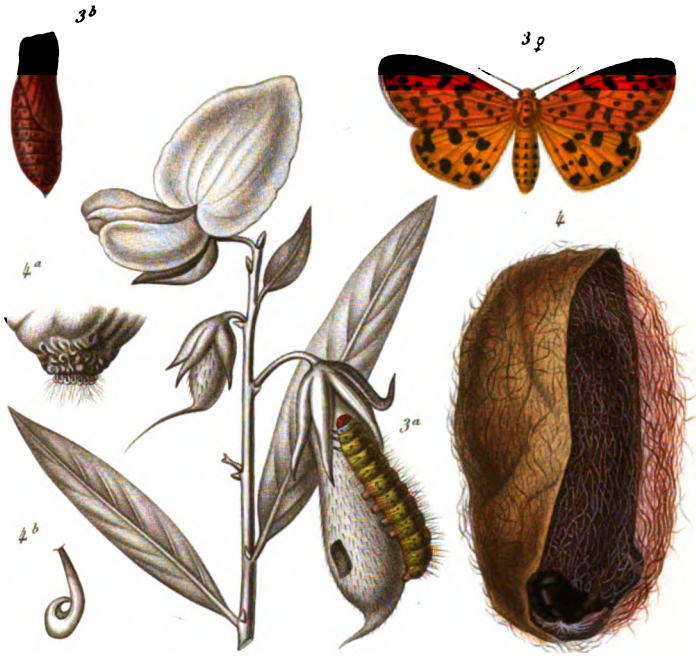

Clément pt.

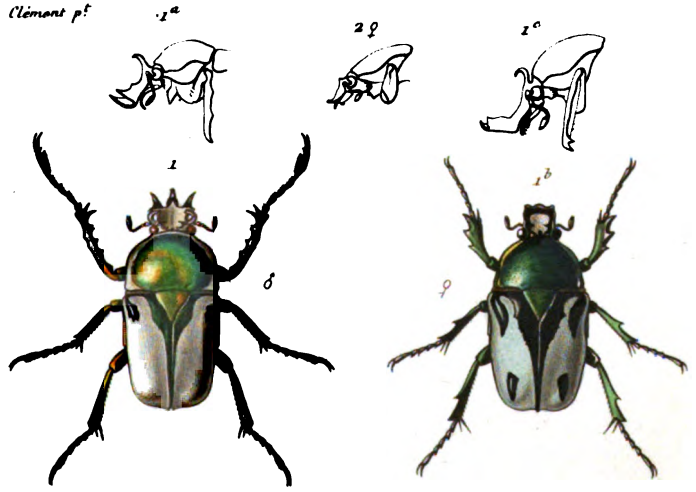

Poujade pinxt. Debray et Guinemand sc.

1. Ranxania Bertolonii.
2. id. splendens.
3. Deiopeia cribraria
4. Actias Selene.

Imp. Lemoureux. Paris.

Digitized by Google

Digitized by Google

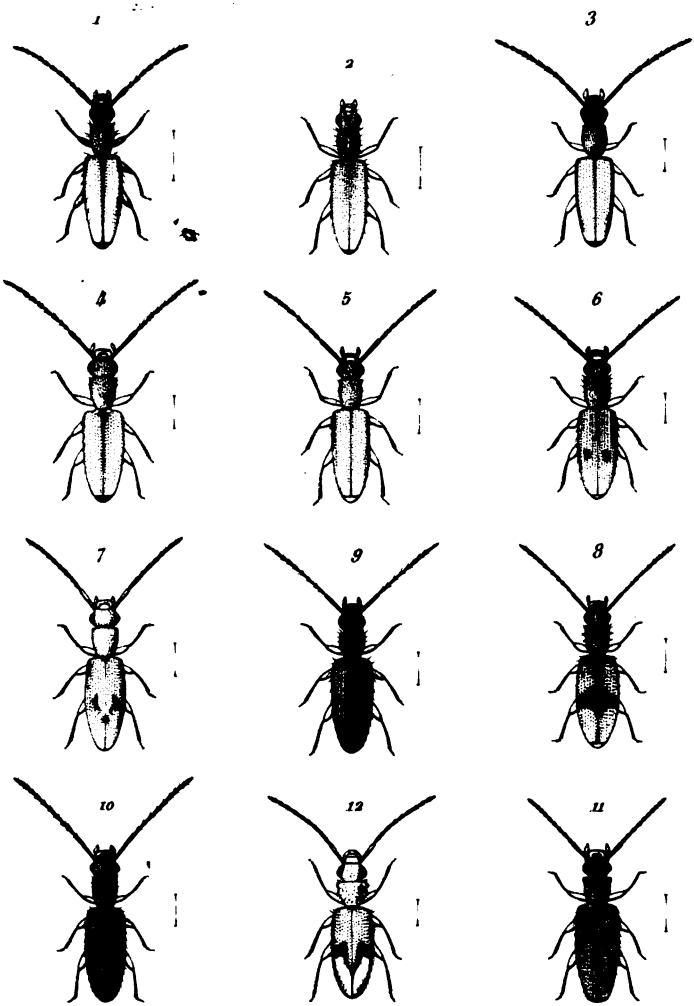

A. Grouvelle del. Debray et Guinemand sc.

Telephanus	procorulus,	Reit.	7.	Telephanus	decoratus.	A. Grouv.
id.	argentatus.	Reit.	8.	id.	ornatus.	Reit.
id.	dubius.	A. Grouv.	9.	id.	niger.	Reit.
id.	fallax.	A. Grouv.	10.	id.	insignis.	A. Grouv.
id.	micans.	A. Grouv.	11.	id.	terminatus	A. Grouv.
id.	signatus.	A. Grouv.	12.	id.	paradoxus	Reit.

Imp. R. Tanour, Paris.

Digitized by Google

Digitized by Google

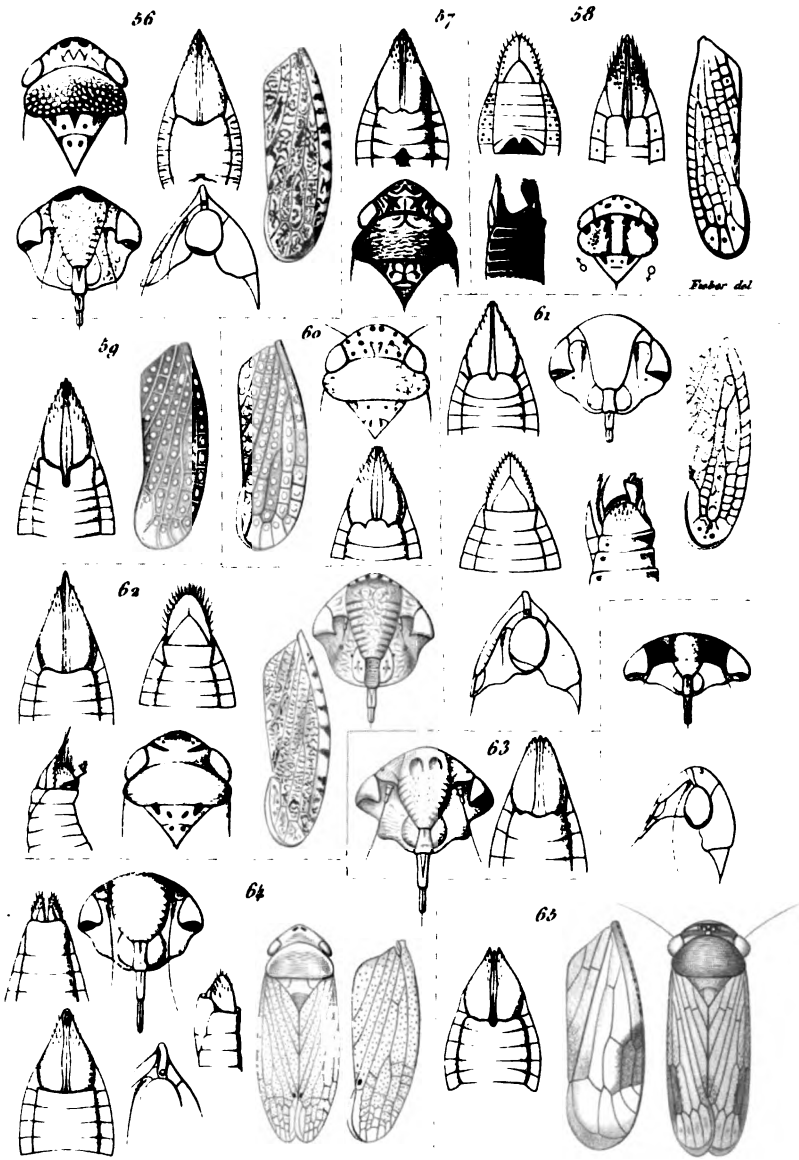

Signoret del. Debray et Traunemand sc.

56. *Phlepsius binotatus*, Fieb.
57. id. *intricatus*, H. Sch.
58. id. *viridinervis*, Kirschb.
59. id. *guttatus*, Fieb.
60. id. *obsoletus*, Fieb.
61. *Phlepsius filigranus*, Scott.
62. id. *reticulatus*, Fieb.
63. *Siva gravis*, Stål.
64. id. *strigicollis*, Spinola.
65. *Tylissus nitens*, Stål.

Digitized by Google

Digitized by Google

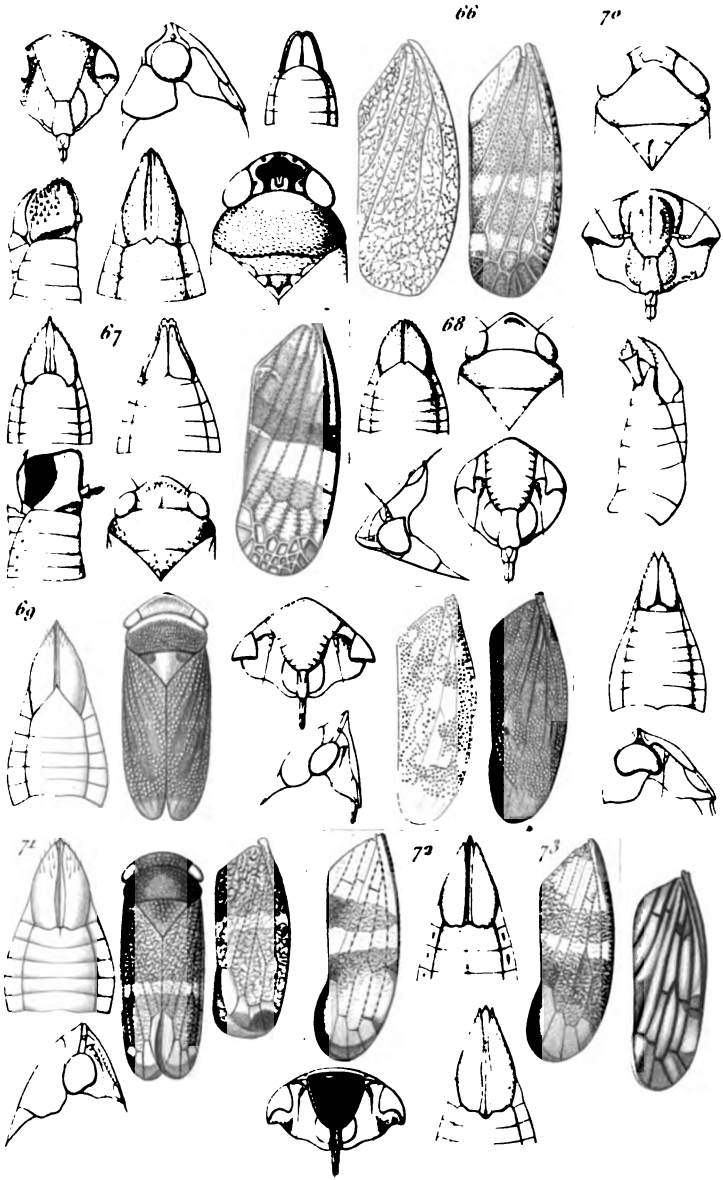

Signoret del. *Debray et Guinemand sc.*

66. *Stegelytra psymmithimas* Am.
67. *id. Bolivari* Sign.
68. *id. Putoni* Rey.
69. *Dardania granulosa* Stål.
70. *Cicelidioides carinatum* Sign.
71. *Dabrescus remotus* Walk.
72. *id. nervosopunctatus.* Sign.
73. *id. angulatus* Sign.

Digitized by Google

Digitized by Google

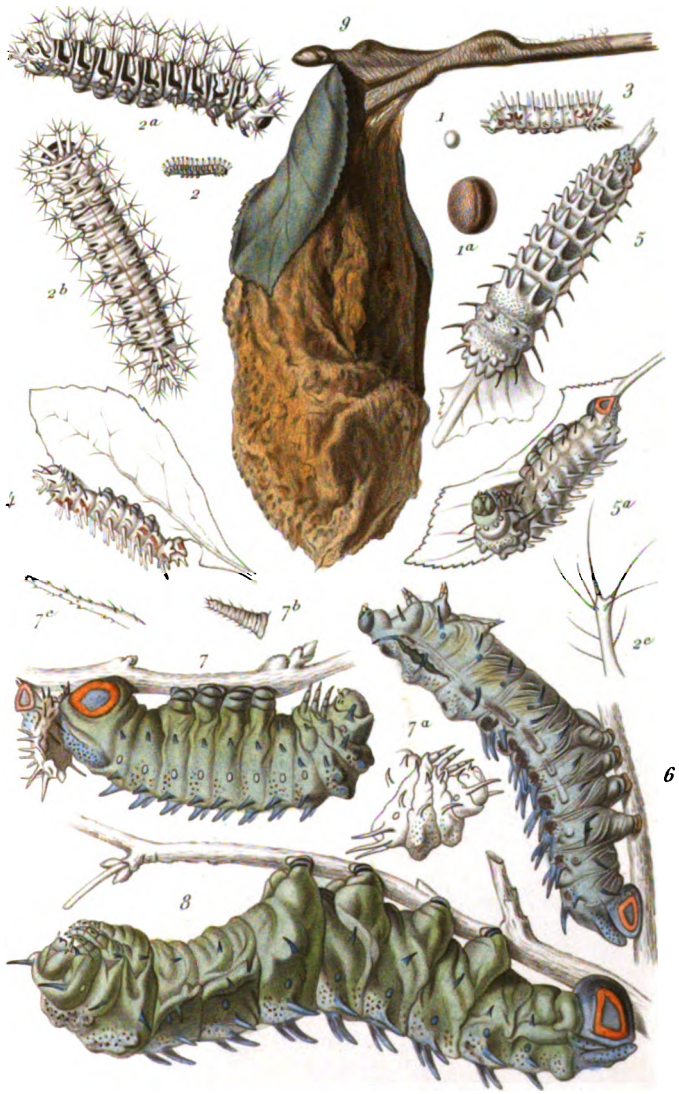

Poujade pinx. Debray et Guinemand sc.

Métamorphoses de l'Attacus Atlas. Lin.

Imp. R. Taneur à Paris

Digitized by Google

Digitized by Google

Poujade pinx. Debray et Guinemand sc.

Métamorphoses de l'Attacus Atlas. Lin.

Imp. R. Taneur à Paris.

Digitized by Google

Digitized by Google

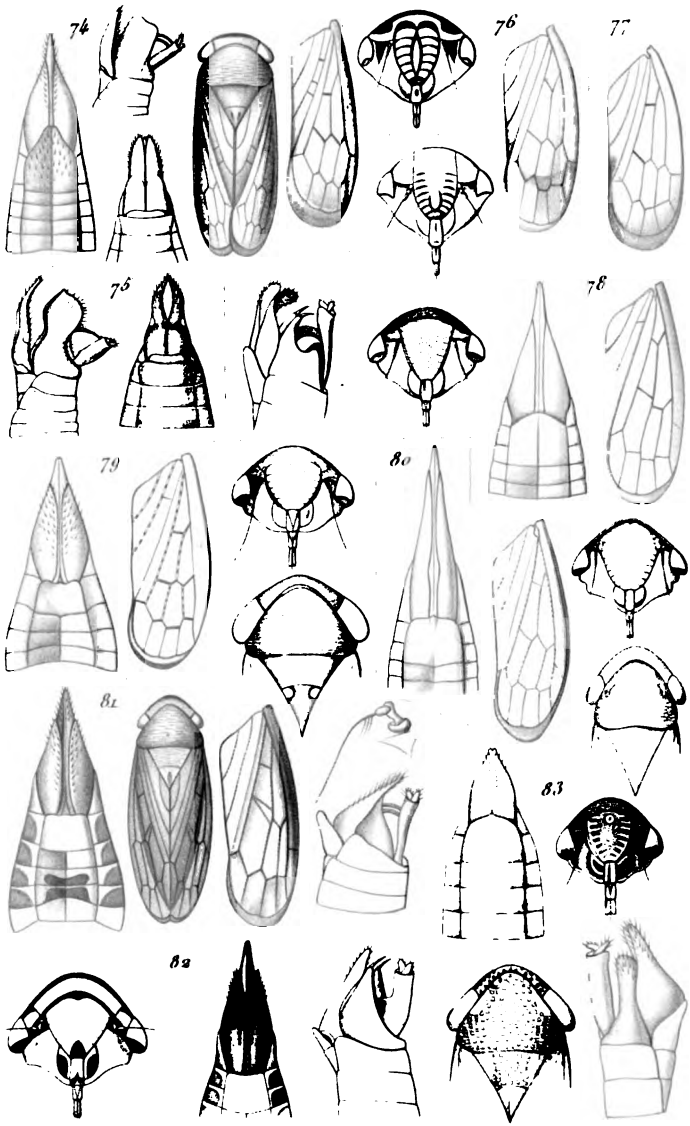

Signoret del. Debray et Guinemana sc.

74. Tartessus fulvus. Walk.
75. id. subniger. Sign.
76. id. Sahlbergii. Sign.
77. id. Stälii. Sign.
78. id. trivialis. Spångb.
79. Tartessus plebejus. Spangb.
80. id. uniformis. Spangb.
81. id. ferrugineus. Walk.
82. id. Malayus. Stål. Spångb.
83. id. guttulatus. Spångb.

Digitized by Google

Digitized by Google

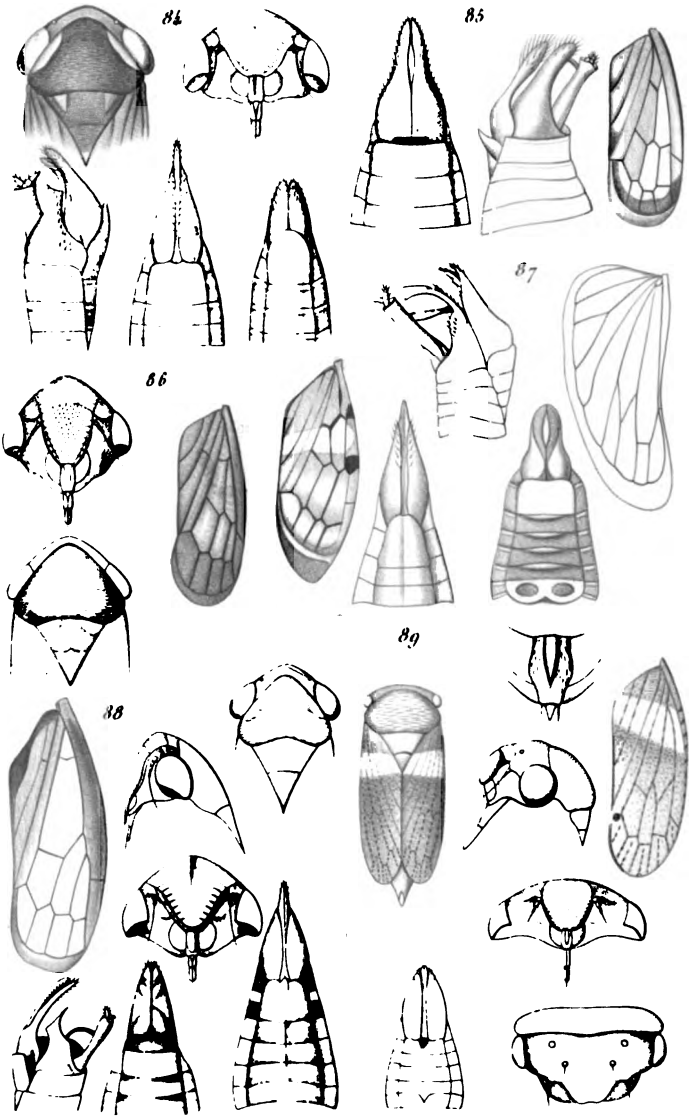

Signoret del. Debray et Grunemand sc.

84. Tartessus Fieberi. Spängb.
85. id. flavipes. Spängb.
86. id. Reuteri. Spängb.
87. Tartessus pulchellus. Spängb.
88. Sarpestus specularis. Spängb.
89. Mavroceps fasciatus. Sign.

Digitized by Google

Digitized by Google

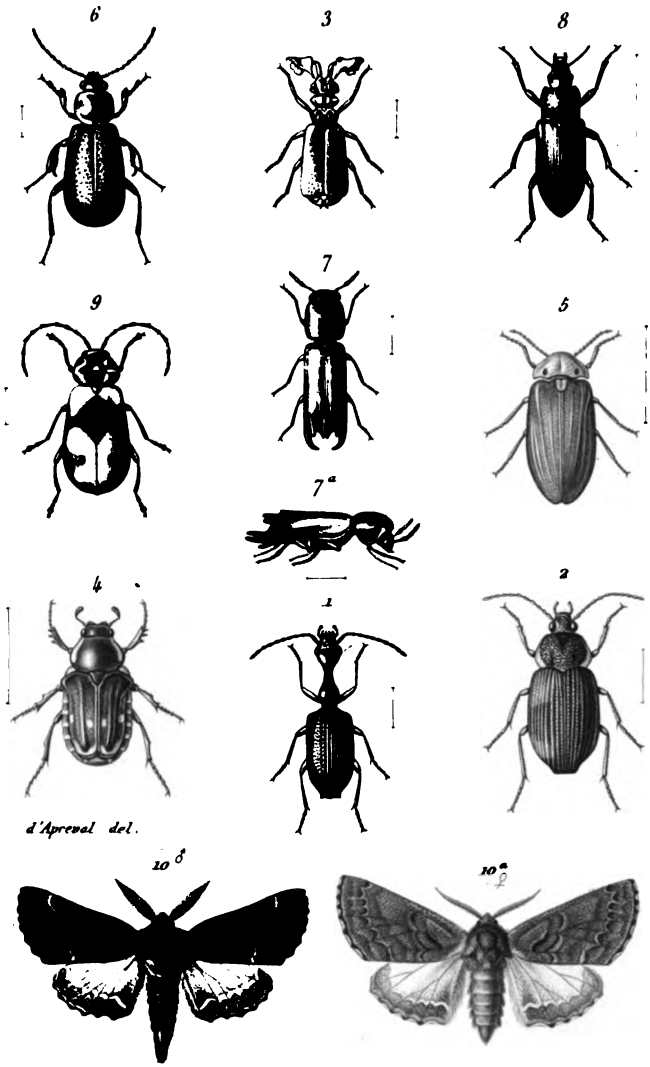

Poujade pinx. Debray et Guinemand sc

1. *Odacantha nossibiana*, Fairm.
2. *Microcosmus Pierronii*, id.
3. *Paussus Pierronii*, id.
4. *Epistalagma multi-impressa*, id.
5. *Luciola amplipennis*, id.
6. *Laius anomalipus*, Fairm.
7. *Xylopertha Pierronii*, id.
8. *Himatismus Justi*, id.
9. *Aulacophora cavicollis*, id.
10. *Clostera alpina*, Bellier de la Chav.

Imp. Tanneur, Paris

Digitized by Google

Digitized by Google

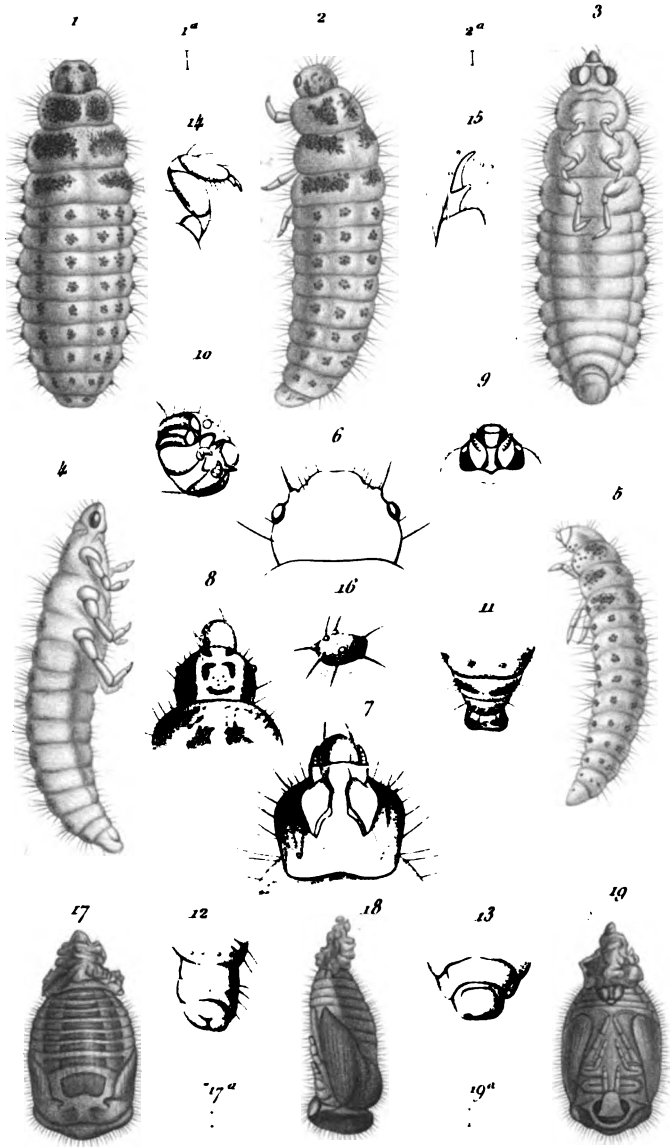

Clément del. Debray et Guinemand sc.

Métamorphoses du Scymnus minimus, Paykull.

Imp. Tanneur Paris

Digitized by Google

TABLE DES MATIÈRES DU Ier TRIMESTRE 1880.

Pages

FAIRMAIRE (Léon). Descriptions de Coléoptères nouveaux du nord de l'Afrique. 3e partie. 5

PUTON (Dr Aug.) Quelques mots sur la Nomenclature entomologique. — La Loi de priorité et la Loi de prescription. . 33

SIGNORET (Victor). Essai sur les *Jassides* Stål, Fieb., et plus particulièrement sur les *Acocéphalides* Puton. 3e partie. — Planches 1 et 2. 41

BOLIVAR (J.). Note sur les Locustiens cavernicoles d'Europe. . . 71

LAFAURY (C.). Descriptions de chenilles de Microlépidoptères inédites ou peu connues. 73

BIGOT (J.-M.-F.). Diptères nouveaux ou peu connus, 12e partie :

XVIII. Genres *Plagiocera* (Macq.), *Formosia* (Guérin) et *Rutilia* (Rob.-Desv.). 85

XIX. *Diopsidæ* (Macq., J. Bigot). 90

LABOULBÈNE (Dr Alexandre). Note sur une Mouche mineuse des feuilles du Houx (*Phytomiza aquifolii* Goureau, *P. ilicis* Kaltenbach) 95

SIMON (Eugène). Études arachnologiques, 11e mémoire :

XVII. Arachnides recueillis aux environs de Pékin par M. V. Collin de Plancy, attaché à la Légation française de Chine (commencement). — Planche 3. 97

DESMAREST (Eugène). Bulletin des séances de Janvier à Avril 1880. . . . . I à XLVIII

BEDEL Faune des Coléoptères du bassin de la Seine et de ses bassins secondaires. *Carnivora* (*Carabidæ*, suite). . . . 161 à 192

Paris. — Imp. FÉLIX MALTESTE et Cie, rue des Deux-Portes-Saint-Sauveur. 22.

Digitized by Google

6823. Feb 2. 1881.
5

ANNALES

DE LA

SOCIÉTÉ ENTOMOLOGIQUE

DE FRANCE

FONDÉE LE 29 FÉVRIER 1832

RECONNUE COMME ÉTABLISSEMENT D'UTILITÉ PUBLIQUE

par décret du 23 août 1878

Natura maxime miranda in minimis

5e SÉRIE. — TOME DIXIÈME.

1880. — TROISIÈME TRIMESTRE.

(Il paraît quatre cahiers par an.)

PARIS

AU BUREAU DU TRÉSORIER DE LA SOCIÉTÉ

M. LUCIEN BUQUET

rue Saint-Placide, 52 (Faub. Saint-Germain).

8 DÉCEMBRE 1880.

Digitized by Google

ANNONCES D'OUVRAGES ENTOMOLOGIQUES.

M. le Trésorier informe ses collègues qu'il peut disposer encore de quelques exemplaires des ouvrages ci-après :

1° *Annales de la Société entomologique de France*, 2e, 3e, et 4e séries, années 1843 à 1870 inclus (1853, 1854, 1855 et 1857 exceptées), au prix réduit de 24 à 12 fr.; la 5e série, années 1871 et suivantes, au prix de 24 fr.

2° *Catalogue de la Bibliothèque* **(1832-1866)** dressé par M. Henry de Bonvouloir. Prix : 1 fr.

3° *Tables générales alphabétiques et analytiques des Annales de la Société entomologique de France* **(1832-1860)**, par M. Aug.-Sim. Paris, au prix réduit de 24 à 12 fr.

4° *Monographie de la famille des Eucnémides* (Supplément aux Annales de 1870), par M. Henry de Bonvouloir. 1 fort volume in-4° avec 42 planches, au prix réduit de 24 à 12 fr.

5° *Essai monographique sur les Cisides européens et circaméditerranéens*, par M. Elzéar Abeille de Perrin; broch. in-8°. Prix : 5 fr.

6° *Revision der Europäischen Meligethes-Arten*, von Edmund Reitter, Oekonomie-Bamte in Paskau. Prix : 7 fr. 50.

7° *Entomologische Reise nach dem süblichen spanien, der sierra Guadarrama und sierra Morena, Portugal und den Cantabrischen Gebirgen beschrieben* von Lucas von Heyden. Prix : 8 fr. 75.

8° *Coleopterologische Hefte*, nouvelle revue entomologique publiée par M. de Harold. Ouvrage in-8° paraissant par cahiers du prix de 3 fr., 7 fr. 50 c. et 12 fr. 50 c., pris à Paris. (Les *seize* premiers cahiers et un *Index* sont en vente.)

9° *Faune gallo-rhénane* ou *Species des Insectes qui habitent la France, la Belgique, la Hollande, le Luxembourg, la Prusse rhénane, le Nassau et le Valais*, avec tableaux synoptiques et planches gravées, ouvrage in-8°, par M. Albert Fauvel. (Les 1re, 2e, 3e, 4e, 5e et 6e livraisons sont en vente.) Prix de la livraison :

Pour les souscripteurs..... 3 fr. 75 c.
Pour les non souscripteurs..... 4 fr. 75 c.

10° *Annuaires entomologiques pour* 1873, 1874, 1875, 1876, 1877, 1878, 1879 et 1880, par M. Albert Fauvel. Prix : 1 fr. 50 le premier, et 1 fr. 75 les autres.

11° *Opuscules entomologiques* (*Coléoptères*), par M. J. Desbrochers des Loges. 1er cahier, 1874-1875. Prix : 2 fr.

12° *Mémoire sur la famille des Clérites*, par M. A. Chevrolat. Prix : 2 fr. 50 c.

13° *Catalogue des Coléoptères de France et de la Faune Gallo-Rhénane*, par M. Maurice Des Gozis. Br. in-12. Prix : 1 fr. 25 c.; par la poste : 1 fr. 40 c.

14° *Catalogue des Coléoptères de France et Matériaux pour servir à la faune de France*, par M. le Dr A. Grenier, 1er cahier, prix : 5 fr.; 2e cahier, prix : 2 fr.; les deux cahiers *franco*, prix : 7 fr. 50.

15° *Monographie des Otiorhynchus*, par M. Stierlin. Prix : 6 fr. 50.

(*Suite des Annonces à la 3e page de la couverture.*)

Digitized by Google

Annonces d'ouvrages entomologiques (suite).

16° *Entomologische Nachrichten*, par M. le Dr F. Katter, années 1875 et 8761. Prix de l'une : 4 fr.

Le même ouvrage, année 1877. Prix : 5 fr.
D° d° 1878. D° 8 fr.
D° d° 1879. D° 8 fr.

17° *Monographie des Coléoptères subpentamères de la famille des Phytophages (Clythrides)*, par M. Th. Lacordaire ; 2e vol. in-8° : au lieu de 12 fr., prix : 10 fr.

18° *Essai monographique sur la famille des Histérides*, par M. de Marseul (extrait des Annales de la Société entomologique de France); un fort volume, avec 25 planches noires. Prix : 40 fr. — *Supplément* au même ouvrage ; 1 vol. in-8°, avec 13 planches noires. Prix : 10 fr.

19° *Essai monographique sur les Clérites*, par M. le marquis Max. Spinola ; 47 planches coloriées, *sans texte*. Prix : 14 fr.

20° *La chasse aux Coléoptères*, par M. Leprieur. Brochure in-8° de 112 pages, prix *franco* pour la France : 2 fr. 25.

21° *Catalogi Coleopterorum Europæ*, editio secunda, auctoribus Dr F. Stein et Jul. Weise. Prix : 5 fr.; par la poste : 5 fr. 30.

22° *Physis. Recueil d'histoire naturelle*, par M. J. Thomson ; grand in-8°.
1er volume, prix..... 8 f. » } 18 f. 15
2e volume, prix..... 10 15 }

23° *Monographie de la famille des Cicindélides*, par M. J. Thomson ; 1 vol. in-4° avec 11 planches. Avec planches coloriées, prix : 30 fr.; avec planches noires, prix : 24 fr.

24° *Archives entomologiques*, par M. J. Thomson ; 2 vol. in-8°, avec planches coloriées, prix : 75 fr.; avec planches noires, prix : 60 fr.

25° *Arcana Naturæ*, par M. J. Thomson ; 1 vol. grand in-folio, avec planches noires, prix : 60 fr.

26° *Essai d'une classification de la famille des Cérambycides*, par M. J. Thomson ; 1 vol. grand in-8°, avec 3 planches noires. Prix : 30 fr.

27° *Énumération des Carabiques et Hydrocanthares du Caucase*, par MM. le baron de Chaudoir et Hochhuth ; 1 vol. in-8°. Prix : 7 fr.

28° *Otiorhynchiden* S. Str. von G. Seidlitz ; brochure in-8°. Prix : 5 fr.

29° *Liste générale des Articulés cavernicoles de l'Europe* (extrait du Journal de Zoologie), par MM. L. Bedel et E. Simon ; broch. in-8°. Prix : 2 fr. 50.

30° *Monographie des Guêpes solitaires, ou de la tribu des Euméniens*, par M. Henri de Saussure ; in-8°, avec planches coloriées. Prix : 36 fr.

31° *Monographie des Guêpes sociales, ou de la tribu des Vespiens*, par M. Henri de Saussure ; in-8°, avec planches coloriées. Prix : 66 fr.

32° *Monographie des Fausses Guêpes et Supplément à la Monographie des Guêpes solitaires*, par M. Henri de Saussure ; 1 vol. in-8°, avec planches. Prix : 36 fr.

33° *Mémoires pour servir à l'histoire naturelle du Mexique, des Antilles et des Etats-Unis*, par M. Henri de Saussure ; 1re livraison : *Crustacés* ; 2e livraison : *Myriapodes*. Prix de la livraison, avec planches : 9 fr.

34° *Mélanges hyménoptérologiques*, par M. Henri de Saussure (Extrait du tome XIV des Mémoires de la Société physique, etc., etc.). Prix : 4 fr.

Digitized by Google

TABLE DES MATIÈRES DU 4e TRIMESTRE 1880.

Pages

ALLARD (Ernest). Essai de classification des Blapsides de l'Ancien Monde. 1re partie (fin) 305

FAIRMAIRE (Léon). Descriptions de quelques Coléoptères de Nossi-Bé. — Planche 11, fig. 1 à 9. 321

CLÉMENT (A.-L.). Observations sur les premiers états du *Scymnus minimus* Payk. — Planche 12. 341

SIGNORET (Victor). Essai sur les *Jassides* Stål, Fieb., et plus particulièrement sur les *Acocéphalides* Puton. 5e partie (fin du mémoire). — Planches 9 et 10. 347

— Errata et addenda. 365

BELLIER DE LA CHAVIGNERIE. Description d'un Bombyx nouveau de France (*Clostera alpina*). — Planche 11, fig. 10. . . . 367

BIGOT (J.-M.-F.). Diptères nouveaux ou peu connus, 15e partie :

XXII. Notes et mélanges. *Tabanidæ* (mihi) 369

Tableau synoptique des genres présentement formés par les auteurs aux dépens des anciens genres *Pangonia* et *Tabanus*. 373

SIMON (Eugène). Études arachnologiques, 12e mémoire :

XVIII. Descriptions de Genres et Espèces de l'ordre des *Scorpiones* 377

XIX. Descriptions de deux nouveaux genres de l'ordre des *Solifugæ*. 399

FÉLISSIS-ROLLIN (Jules). Notice nécrologique sur Étienne Mulsant. 403

REICHE (Louis). Notice biographique sur Félix de Saulcy 413

DESMAREST (Eugène). Bulletin des séances d'Octobre, Novembre et Décembre 1880. . . . . CXIII à CLII

BEDEL (Louis). Bulletin bibliographique, séances d'Août à Décembre 1880. . . . . 3e partie, 33

— Table du Bulletin bibliographique. 52

DESMAREST (Eugène). Liste des Membres de la Société pour l'année 1880. . . . . 3e partie, 55

— Table alphabétique et analytique des matières contenues dans le volume de 1880 . . . . . 3e partie, 81

— Table alphabétique par noms d'auteurs. . . . . id., 105

BEDEL (Louis). Faune des Coléoptères du bassin de la Seine et de ses bassins secondaires. *Carnivora* (*Noteridæ*, Catalogue des *Dyticidæ*; *Gyrinidæ* et Catalogue *idem*. — Note rectificative). . . . . 257 à 288

Paris. — Imp. FÉLIX MALTESTE et Cie, rue des Deux-Portes-Saint-Sauveur, 22.

Digitized by Google

Digitized by Google

Digitized by Google

3 2044 106 300 775

Digitized by Google

Digitized by Google